

# NEMZETI EGÉSZSÉGBIZTOSÍTÁSI ALAPKEZELŐ

## Jelentés a fekvőbeteg-szakellátás teljesítményéről 2024. március





## TARTALOMJEGYZÉK

AKTÍV FEKVŐBETEG-SZAKELLÁTÁS .....	4
Aktív ágyszám megoszlás vármegyénként .....	12
Tízezer lakosra jutó aktív ágyszám vármegyénként .....	13
Aktív ágyszám megoszlás intézmény-csoportonként.....	14
Aktív ágyszám megoszlás szakterületenként .....	15
Teljes HBCs esetek megoszlása vármegyénként .....	17
Teljes HBCs esetek megoszlása az ápoló intézmény vármegyéje szerint .....	18
Teljes HBCs esetek megoszlása a beteg lakóhelyének irányítószáma szerint .....	18
Tízezer lakosra jutó teljes HBCs esetek száma az ápoló intézmény vármegyéje szerint .....	19
Tízezer lakosra jutó teljes HBCs esetek száma a beteg lakóhelyének irányítószáma szerint .....	19
Teljes HBCs esetek megoszlása intézmény-csoportonként .....	20
Teljes HBCs esetek megoszlása szakterületenként .....	21
Elszámolt ápolási napok megoszlása vármegyénként.....	23
Elszámolt ápolási napok megoszlása az ápoló intézmény vármegyéje szerint.....	24
Elszámolt ápolási napok megoszlása a beteg lakóhelyének irányítószáma szerint .....	24
Tízezer lakosra jutó elszámolt ápolási napok száma az ápoló intézmény vármegyéje szerint.....	25
Tízezer lakosra jutó elszámolt ápolási napok száma a beteg lakóhelyének irányítószáma szerint .....	25
Elszámolt ápolási napok megoszlása intézmény-csoportonként.....	26
Elszámolt ápolási napok megoszlása szakterületenként.....	27
HBCs súlyszám összeg megoszlása vármegyénként.....	29
HBCs súlyszám összeg megoszlása az ápoló intézmény vármegyéje szerint .....	30
HBCs súlyszám összeg megoszlása a beteg lakóhelyének irányítószáma szerint .....	30
Tízezer lakosra jutó HBCs súlyszám összeg az ápoló intézmény vármegyéje szerint .....	31
Tízezer lakosra jutó HBCs súlyszám összeg a beteg lakóhelyének irányítószáma szerint .....	31
HBCs súlyszám összeg megoszlása intézmény-csoportonként .....	32
HBCs súlyszám összeg megoszlása szakterületenként .....	33
Case-mix index alakulása vármegyénként.....	35
Case-mix index alakulása az ápoló intézmény vármegyéje szerint.....	36
Case-mix index alakulása a beteg lakóhelyének irányítószáma szerint .....	36
Case-mix index alakulása intézmény-csoportonként .....	37
Case-mix index alakulása szakterületenként.....	38
KRÓNIKUS FEKVŐBETEG-SZAKELLÁTÁS .....	40
Krónikus ágyszám megoszlás vármegyénként .....	43
Tízezer lakosra jutó krónikus ágyszám vármegyénként .....	47
Krónikus ágyszám megoszlás intézmény-csoportonként.....	49
Krónikus ágyszám megoszlás szakterületenként .....	51



Krónikus napok és krónikus súlyozott napok megoszlása az ápoló intézmény vármegyéje szerint .....	54
Krónikus napok és krónikus súlyozott napok megoszlása intézmény-csoportonként.....	58
Krónikus napok és krónikus súlyozott napok megoszlása szakterületenként .....	60
<b>A TELJESÍTMÉNY JELENTÉSÉNEK ÉS ELSZÁMOLÁSÁNAK VIZSGÁLATA .....</b>	<b>63</b>
Legnagyobb esetszámú és súlyszám összegű HBCs-k .....	63
Meghatározott intézményi körben végezhető HBCs-k .....	64
Súlyos társult betegséggel elszámolt HBCs-k .....	65
A kórházban elhunytak „9970 Boncolás” HBCs-ben történő elszámolása .....	68



### AKTÍV FEKVŐBETEG-SZAKELLÁTÁS

#### 1. Aktív ágyszám, tényleges és normatív ágykihasználás:

Időszak	Aktív ágyszám	Tényleges ágykihasználási százalék	Normatív ágykihasználási százalék
2024. március	38 894	64,90	72,87
Előző év azonos időszaka	39 685	66,74	74,07
2019. év azonos időszaka	41 472	70,10	77,64
Előző hónap	38 913	68,98	77,55

A nappali ellátási egységek ágyszáma a háttér osztály kapacitása szerint kerül meghatározásra

#### 2. Teljes HBCs esetek (kúraszerű ellátással együtt):

161 772,43

Eltérés	Abszolút eltérés	Százalékos eltérés
Előző év egy havi átlagától	5 401,84	103,45
Előző év azonos időszakától	-6 348,62	96,22
2019. év azonos időszakától	-16 212,90	90,89
Előző hónaptól	-1 053,44	99,35

#### 3. Elszámolt ápolási napok (kúraszerű ellátással együtt):

826 356

Ebből hosszú napok száma: 13 458  
intenzív hosszú napok száma: 1 405  
összesen: 14 863 (az elszámolt ápolási napok 1,80 %-a)

Eltérés	Abszolút eltérés	Százalékos eltérés
Előző év egy havi átlagától	25 145	103,14
Előző év azonos időszakától	-40 714	95,30
2019. év azonos időszakától	-124 291	86,93
Előző hónaptól	3 699	100,45



**4. HBCs súlyszám összeg (kúraszerű ellátással együtt):**

**221 429,35**

Eltérés	Abszolút eltérés	Százalékos eltérés
Előző év egy havi átlagától	12 909,18	106,19
Előző év azonos időszakától	-2 583,32	98,85
2019. év azonos időszakától	9 033,34	104,25
Előző hónaptól	762,79	100,35

**5. Case-mix index:**

**1,36753**

Eltérés	Abszolút eltérés	Százalékos eltérés
Előző év egy havi átlagától	0,03403	102,55
Előző év azonos időszakától	0,03036	102,27
2019. év azonos időszakától	0,17420	114,60
Előző hónaptól	0,01025	100,76

## Teljes HBCs esetszám országosan a kúrszerű ellátás teljesítményével együtt

teljes HBCs eset

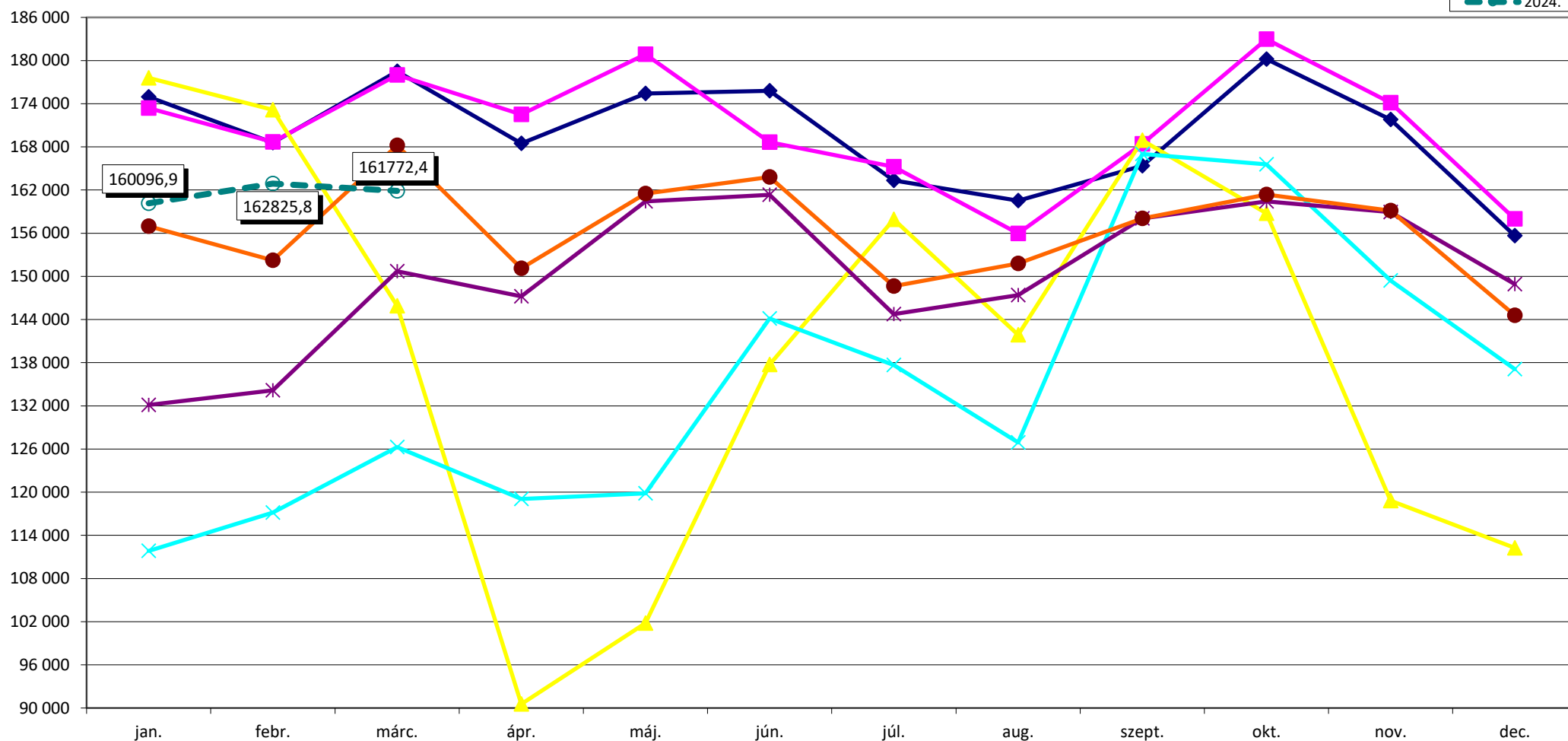
**2004. febr. 1-től HBCs 5.0 verzió, 3/2004. (I. 15.) ESZCSM rendelet**

2018. januártól a 507/2017. (XII. 29.) Korm. rend. szabályainak alkalmazása  
 2018. novemberétől a 37/2018. (X. 30.) EMMI rendelet szabályainak alkalmazása  
 2019. augusztustól a 15/2019. (VII. 26.) EMMI rendelet szabályainak alkalmazása  
 2020. februártól a 2/2020. (I. 30.) EMMI rendelet szabályainak alkalmazása  
 2021. októbertől a 39/2021. (IX. 6.) EMMI rendelet szabályainak alkalmazása  
 2022. októbertől a 32/2022. (IX. 22.) BM rendelet szabályainak alkalmazása  
 2023. novemberétől a 34/2023. (VIII. 24.) BM rendelet szabályainak alkalmazása  
 2024. januártól a 70/2023. (XII. 23.) BM r. és a 71/2023. (XII. 23.) BM r. szabályainak alkalmazása

2018. júliustól a 15/2018. (VI. 28.) EMMI rendelet szabályainak alkalmazása  
 2019. januártól a 287/2018. (XII. 21.) Korm. r. és a 44/2018. (XII. 19.) EMMI r. szabályainak alkalmazása  
 2020. januártól a 30/2019. (XII. 14.) EMMI r. és a 36/2019. (XII. 30.) EMMI r. szabályainak alkalmazása  
 2020. júliustól ill. novemberétől a 22/2020. (VI. 26.) EMMI rendelet szabályainak alkalmazása  
 2022. februártól az 59/2021. (XII. 28.) EMMI r. és a 3/2022. (I. 14.) EMMI r. szabályainak alkalmazása  
 2023. januártól a 81/2022. (XII. 30.) BM rendeletben közzétett HBCs súlyszámok alkalmazása  
 2023. decembertől a 46/2023. (XI. 9.) BM rendelet szabályainak alkalmazása  
 2024. márciustól a 7/2024. (II. 12.) BM rendelet szabályainak alkalmazása

## HBCs súlyszám összeg országosan a kúraszerű ellátás és a hosszú napok teljesítményével együtt

súlyszám összeg

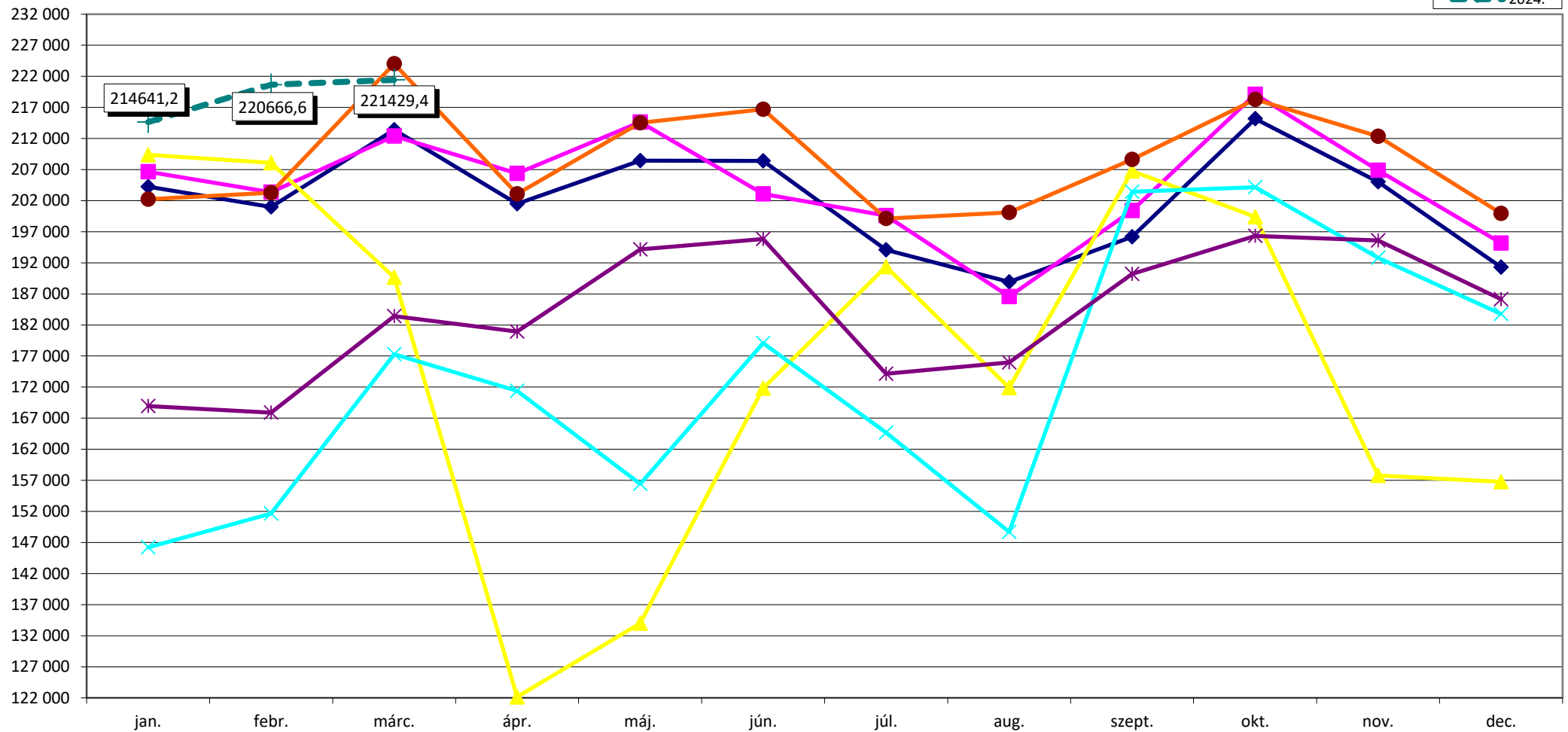
**2004. febr. 1-től HBCs 5.0 verzió, 3/2004. (I. 15.) ESZCSM rendelet**

2018. januártól az 507/2017. (XII. 29.) Korm. rend. szabályainak alkalmazása  
 2018. novembertől a 37/2018. (X. 30.) EMMI rendelet szabályainak alkalmazása  
 2019. augusztustól a 15/2019. (VII. 26.) EMMI rendelet szabályainak alkalmazása  
 2020. februártól a 2/2020. (I. 30.) EMMI rendelet szabályainak alkalmazása  
 2021. októbertől a 39/2021. (IX. 6.) EMMI rendelet szabályainak alkalmazása  
 2022. októbertől a 32/2022. (IX. 22.) BM rendelet szabályainak alkalmazása  
 2023. novembertől a 34/2023. (VIII. 24.) BM rendelet szabályainak alkalmazása  
 2024. januártól a 70/2023. (XII. 23.) BM r. és a 71/2023. (XII. 23.) BM r. szabályainak alkalmazása

2018. júliustól a 15/2018. (VI. 28.) EMMI rendelet szabályainak alkalmazása  
 2019. januártól a 287/2018. (XII. 21.) Korm. r. és a 44/2018. (XII. 19.) EMMI r. szabályainak alkalmazása  
 2020. januártól a 30/2019. (XII. 14.) EMMI r. és a 36/2019. (XII. 30.) EMMI r. szabályainak alkalmazása  
 2020. júliustól ill. novembertől a 22/2020. (VI. 26.) EMMI rendelet szabályainak alkalmazása  
 2022. februártól az 59/2021. (XII. 28.) EMMI r. és a 3/2022. (I. 14.) EMMI r. szabályainak alkalmazása  
 2023. januártól a 81/2022. (XII. 30.) BM rendeletben közzétett HBCs súlyszámok alkalmazása  
 2023. decembertől a 46/2023. (XI. 9.) BM rendelet szabályainak alkalmazása  
 2024. márciustól a 7/2024. (II. 12.) BM rendelet szabályainak alkalmazása

## Case-mix index országosan a kúraszerű ellátás teljesítményével együtt

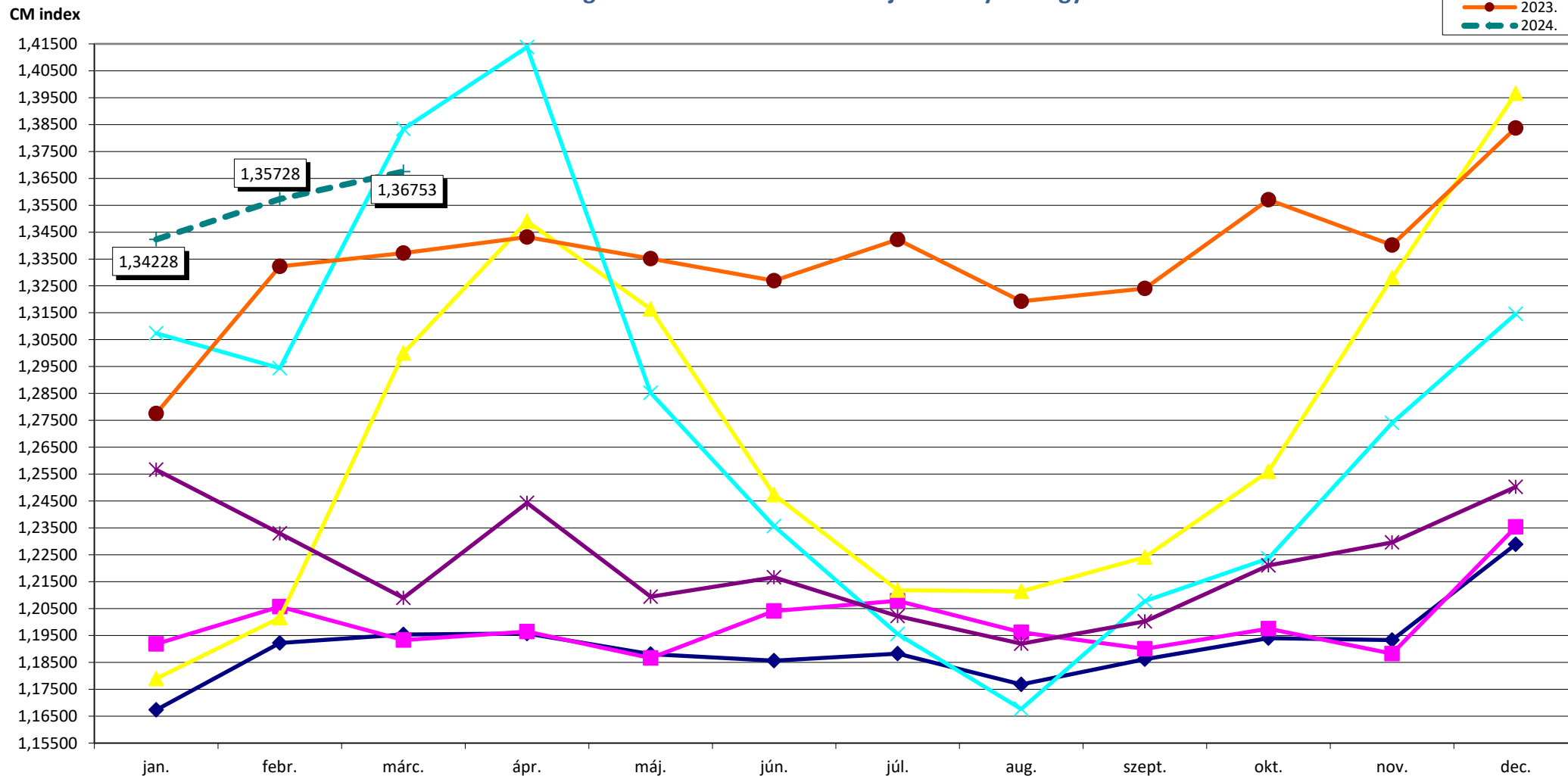

## 2004. febr. 1-től HBCs 5.0 verzió, 3/2004. (I. 15.) ESZCSM rendelet

2018. januártól az 507/2017. (XII. 29.) Korm. rend. szabályainak alkalmazása

2018. novembertől a 37/2018. (X. 30.) EMMI rendelet szabályainak alkalmazása

2019. augusztustól a 15/2019. (VII. 26.) EMMI rendelet szabályainak alkalmazása

2020. februártól a 2/2020. (I. 30.) EMMI rendelet szabályainak alkalmazása

2021. októbertől a 39/2021. (IX. 6.) EMMI rendelet szabályainak alkalmazása

2022. októbertől a 32/2022. (IX. 22.) BM rendelet szabályainak alkalmazása

2023. novembertől a 34/2023. (VIII. 24.) BM rendelet szabályainak alkalmazása

2024. januártól a 70/2023. (XII. 23.) BM r. és a 71/2023. (XII. 23.) BM r. szabályainak alkalmazása

2018. júliustól a 15/2018. (VI. 28.) EMMI rendelet szabályainak alkalmazása

2019. januártól a 287/2018. (XII. 21.) Korm. r. és a 44/2018. (XII. 19.) EMMI r. szabályainak alkalmazása

2020. januártól a 30/2019. (XII. 14.) EMMI r. és a 36/2019. (XII. 30.) EMMI r. szabályainak alkalmazása

2020. júliustól ill. novembertől a 22/2020. (VI. 26.) EMMI rendelet szabályainak alkalmazása

2022. februártól az 59/2021. (XII. 28.) EMMI r. és a 3/2022. (I. 14.) EMMI r. szabályainak alkalmazása

2023. januártól a 81/2022. (XII. 30.) BM rendeletben közzétett HBCs súlyszámok alkalmazása

2023. decembertől a 46/2023. (XI. 9.) BM rendelet szabályainak alkalmazása

2024. márciustól a 7/2024. (II. 12.) BM rendelet szabályainak alkalmazása

## Teljes HBCs esetszám intézmény-csoportonként a kúraszerű ellátás teljesítményével együtt

teljes HBCs eset

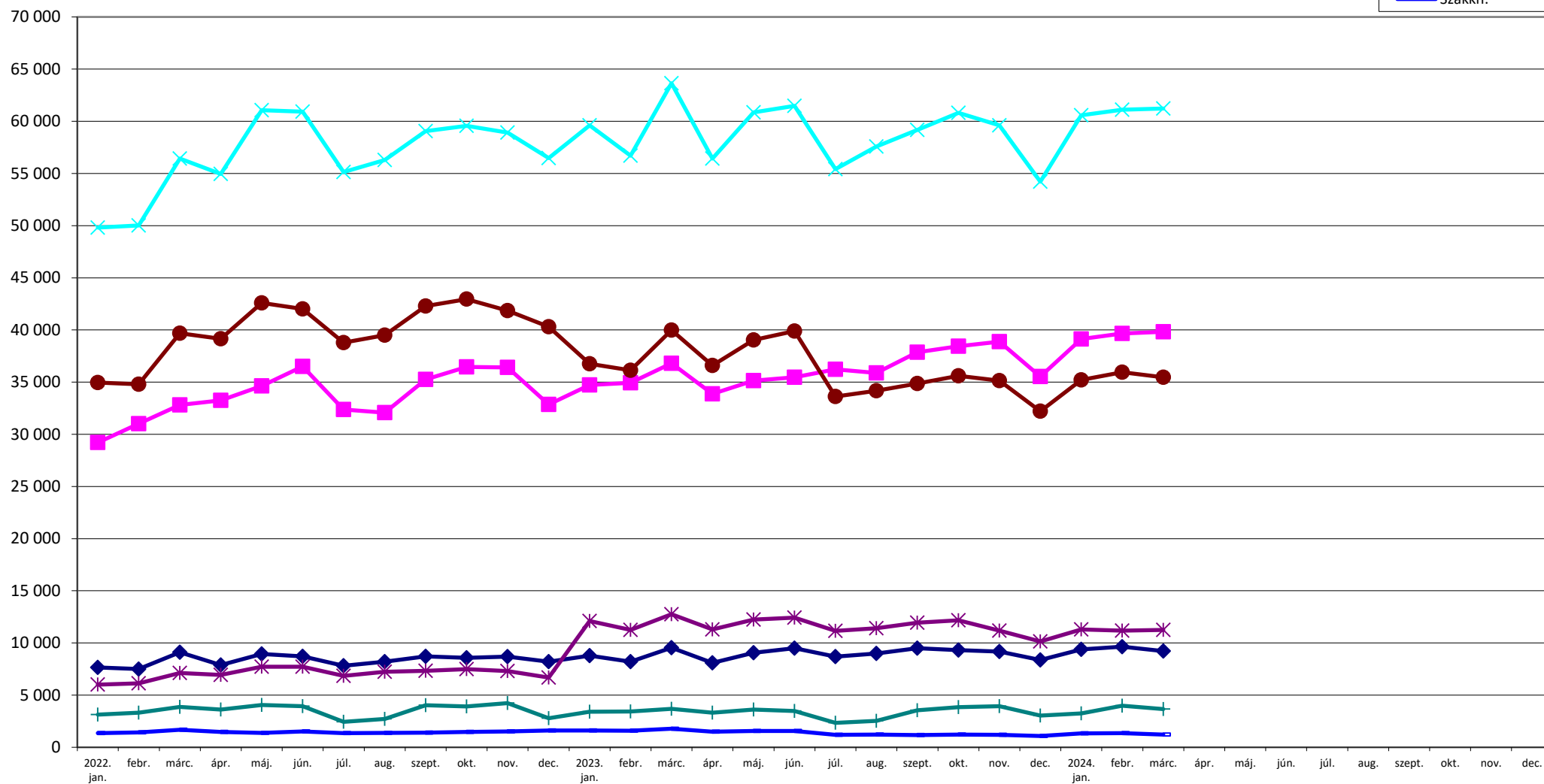

2022. februártól az 59/2021. (XII. 28.) EMMI r. és a 3/2022. (I. 14.) EMMI r. szabályainak alkalmazása  
 2023. januártól a 81/2022. (XII. 30.) BM rendeletben közzétett HBCs súlyszámok alkalmazása  
 2023. decembertől a 46/2023. (XI. 9.) BM rendelet szabályainak alkalmazása  
 2024. márciustól a 7/2024. (II. 12.) BM rendelet szabályainak alkalmazása

2022. októbertől a 32/2022. (IX. 22.) BM rendelet szabályainak alkalmazása  
 2023. novembertől a 34/2023. (VIII. 24.) BM rendelet szabályainak alkalmazása  
 2024. januártól a 70/2023. (XII. 23.) BM r. és a 71/2023. (XII. 23.) BM r. szabályainak alkalmazása

## HBCs súlyszám összeg intézmény-csoportonként a kúraszerű ellátás és a hosszú napok teljesítményével együtt

súlyszám összeg

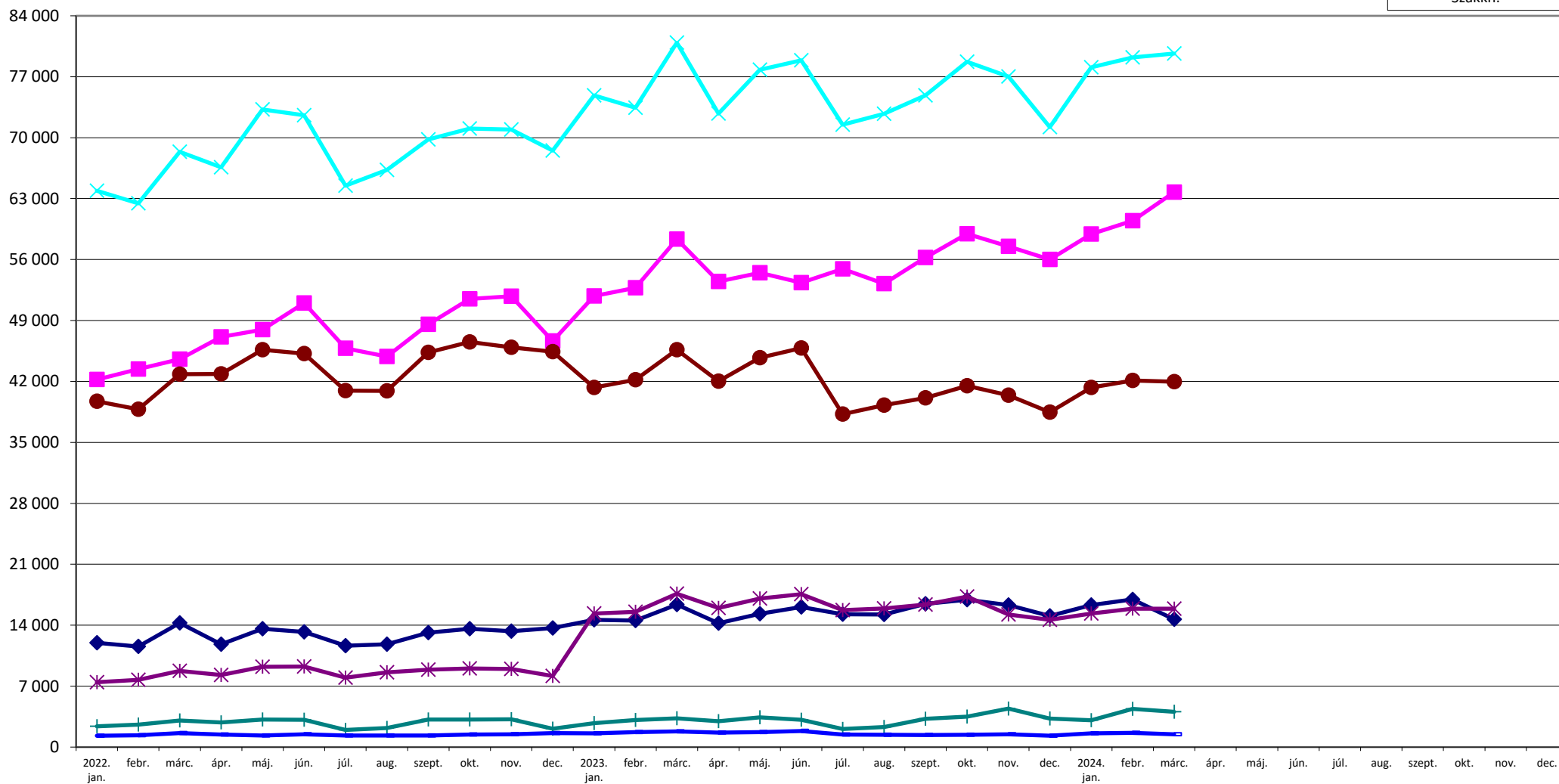

2022. februártól az 59/2021. (XII. 28.) EMMI r. és a 3/2022. (I. 14.) EMMI r. szabályainak alkalmazása  
 2023. januártól a 81/2022. (XII. 30.) BM rendeletben közzétett HBCs súlyszámok alkalmazása  
 2023. decembertől a 46/2023. (XI. 9.) BM rendelet szabályainak alkalmazása  
 2024. márciustól a 7/2024. (II. 12.) BM rendelet szabályainak alkalmazása

2022. októbertől a 32/2022. (IX. 22.) BM rendelet szabályainak alkalmazása  
 2023. novembertől a 34/2023. (VIII. 24.) BM rendelet szabályainak alkalmazása  
 2024. januártól a 70/2023. (XII. 23.) BM r. és a 71/2023. (XII. 23.) BM r. szabályainak alkalmazása

## Case-mix index intézmény-csoportonként a kúraszerű ellátás teljesítményével együtt

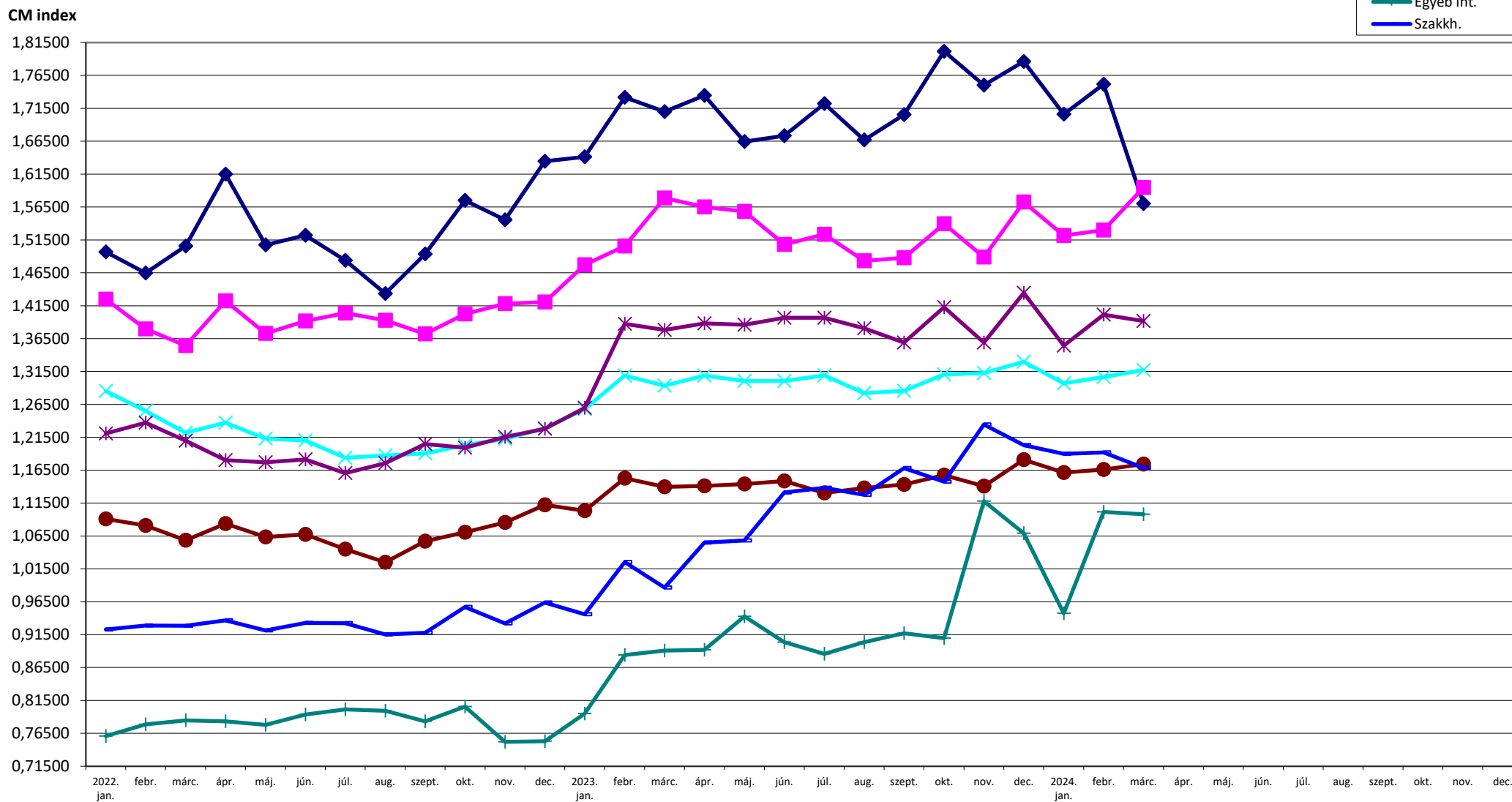

2022. februártól az 59/2021. (XII. 28.) EMMI r. és a 3/2022. (I. 14.) EMMI r. szabályainak alkalmazása  
 2023. januártól a 81/2022. (XII. 30.) BM rendeletben közzétett HBCs súlyszámok alkalmazása  
 2023. decembertől a 46/2023. (XI. 9.) BM rendelet szabályainak alkalmazása  
 2024. márciustól a 7/2024. (II. 12.) BM rendelet szabályainak alkalmazása

2022. októbertől a 32/2022. (IX. 22.) BM rendelet szabályainak alkalmazása  
 2023. novembertől a 34/2023. (VIII. 24.) BM rendelet szabályainak alkalmazása  
 2024. januártól a 70/2023. (XII. 23.) BM r. és a 71/2023. (XII. 23.) BM r. szabályainak alkalmazása



**Aktív ágyszám megoszlás vármegyénként**

Vármegye	Aktív ágyszám	Aktív ágyszám százalékos arány	Tényleges ágykihasználási százalék	Normatív ágykihasználási százalék
Budapest	10 037	25,81	69,40	79,33
Baranya	1 770	4,55	68,84	79,17
Bács-Kiskun	2 061	5,30	59,64	68,65
Békés	1 509	3,88	60,87	65,75
Borsod-Abaúj-Zemplén	2 550	6,56	66,92	67,44
Csongrád-Csanád	2 120	5,45	60,80	70,13
Fejér	1 550	3,99	60,15	70,62
Győr-Moson-Sopron	1 490	3,83	66,88	73,65
Hajdú-Bihar	2 507	6,45	69,54	81,09
Heves	1 295	3,33	56,55	62,92
Komárom-Esztergom	980	2,52	61,37	71,09
Nógrád	912	2,34	51,13	51,76
Pest	1 582	4,07	61,38	71,89
Somogy	1 183	3,04	55,63	64,08
Szabolcs-Szatmár-Bereg	2 126	5,47	77,42	79,00
Jász-Nagykun-Szolnok	1 326	3,41	55,13	62,99
Tolna	723	1,86	57,96	65,70
Vas	916	2,36	63,02	70,07
Veszprém	1 070	2,75	67,10	76,11
Zala	1 187	3,05	60,97	68,54
<b>Országos összesen</b>	<b>38 894</b>	<b>100,00</b>	<b>64,90</b>	<b>72,87</b>



### Tízezer lakosra jutó aktív ágyszám vármegyénként

Tízezer lakosra jutó aktív ágyszám országos összesen: **40,14**

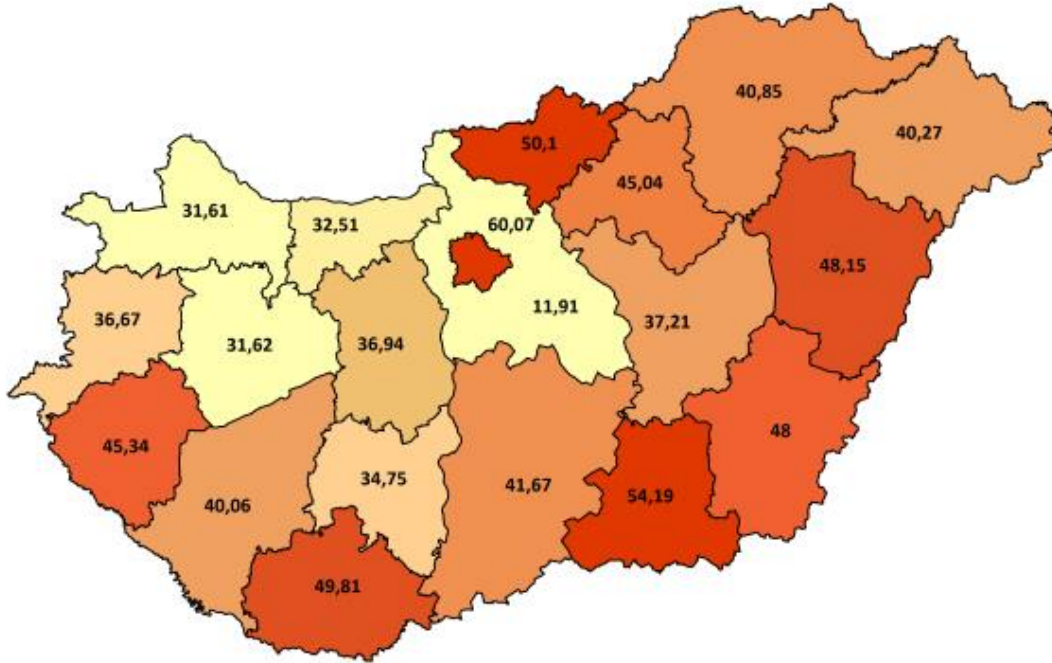



## Aktív ágyszám megoszlás intézmény-csoportonként

Intézmény-csoport	Aktív ágyszám	Aktív ágyszám százalékos arány	Tényleges ágykihasználási százalék	Normatív ágykihasználási százalék
Országos intézetek	1 919	4,93	64,49	72,57
Egyetemek	8 459	21,75	68,35	79,69
Vármegyei intézetek	15 965	41,05	64,27	69,81
Fővárosi intézetek	2 667	6,86	66,79	73,97
Városi intézetek	9 383	24,12	62,44	71,51
Egyéb intézetek*	-	-	-	-
Szakkórházak	501	1,29	48,53	59,27
<b>Országos összesen</b>	<b>38 894</b>	<b>100,00</b>	<b>64,90</b>	<b>72,87</b>

\*Aktív ellátás esetén az „Egyéb” intézeti szintek kategóriába csak egynapos ellátást nyújtó szolgáltatók tartoznak.



**Aktív ágyszám megoszlás szakterületenként**

	Szakterület	Aktív ágyszám	Aktív ágyszám százalékos arány	Tényleges ágykihasználási százalék
0100	Belgyógyászat	3 588	9,23	75,59
0101	Angiológia, phlebológia, lymphológia	269	0,69	67,32
0102	Haematológia	547	1,41	87,19
0103	Endokrinológia, anyagcsere és diabetológia	679	1,75	58,40
0104	Gasztroenterológia	1 242	3,19	75,16
0105	Nefrológia	575	1,48	78,24
0106	Geriátria	189	0,49	64,41
0109	Allergológia és klinikai immunológia	246	0,63	58,46
0112	Haemopoetikus őssejt transzplantáció	50	0,13	10,84
0200	Sebészet	2 686	6,91	57,04
0202	Tüdő- és mellkasebészet	214	0,55	41,83
0203	Érsebészet	518	1,33	55,37
0204	Idegsebészet	534	1,37	51,97
0205	Szívsebészet	203	0,52	65,15
0208	Szerv-transzplantációs sebészet	83	0,21	32,18
0215	Csecsemő- és gyermekszívsebészet	12	0,03	63,98
0405	Szülészeti	2 114	5,44	83,18
0406	Nőgyógyászat	838	2,15	51,59
0500	Csecsemő- és gyermekgyógyászat	1 440	3,70	82,34
0502	PIC	530	1,36	68,95
0503	Csecsemő- és gyermekkardiológia	72	0,19	35,30
0504	Gyermek-tüdőgyógyászat	216	0,56	59,04
0505	Gyermek-gasztroenterológia	155	0,40	52,99
0506	Gyermeksebészet	347	0,89	43,49
0508	Gyermekszemészet	38	0,10	15,45
0509	Csecsemő és gyermek fül-, orr-, gégegyógyászat	222	0,57	36,02
0511	Gyermekneurológia	190	0,49	47,23
0515	Csecsemő- és gyermekgyógyászati intenzív terápia	185	0,48	50,76



## Nemzeti Egészségbiztosítási Alapkezelő



Jelentés a fekvőbeteg-szakellátás teljesítményéről  
2024. március

Szakterület		Aktív ágyszám	Aktív ágyszám százalékos arány	Tényleges ágykihasználási százalék
0521	Fejlesztésneuroológia	18	0,05	51,61
0600	Fül-orr-gégegyógyászat	868	2,23	54,05
0700	Szemészet	625	1,61	76,20
0800	Bőr- és nemibeteg-ellátás	271	0,70	52,02
0900	Neuroológia	1 729	4,45	54,80
0901	Stroke ellátás	681	1,75	62,47
1000	Ortopédia	789	2,03	58,59
1001	Gerincsebészet	132	0,34	32,97
1002	Traumatológia	2 576	6,62	55,38
1100	Urológia	1 019	2,62	50,53
1200	Klinikai onkológia	1 259	3,24	118,05
1201	Sugárterápia	432	1,11	69,46
1400	Reumatológia	1 066	2,74	66,95
1502	Intenzív ellátás	1 216	3,13	52,27
1600	Infektológia	844	2,17	48,62
1601	AIDS beteg ellátás	15	0,04	18,92
1603	Trópusi betegségek ellátása	16	0,04	10,89
1700	Arc-, állcsont-, szájsebészet	162	0,42	48,53
1800	Pszichiátria	2 067	5,31	64,09
1801	Addiktológia	228	0,59	43,01
1900	Tüdőgyógyászat	1 779	4,57	62,13
2000	Plasztikai helyreállító és esztétikai sebészet	66	0,17	46,68
2001	Égéssebészet	64	0,16	37,40
2002	Gyermek plasztikai és égéssebészet	17	0,04	62,43
2300	Gyermek- és ifjúságpszichiátria	198	0,51	70,72
4000	Kardiológia	1 997	5,13	69,96
4602	Sürgősségi betegellátó egységben szervezett szakellátás	710	1,83	45,98
4603	Klinikai toxikológia	68	0,17	31,93
<b>Országos összesen</b>		<b>38 894</b>	<b>100,00</b>	<b>64,90</b>



Teljes HBCs esetek megoszlása vármegyénként

Vármegye	Teljes HBCs esetek		
	Az ápoló intézmény vármegyéje szerint	A vármegyében ellátott vármegyei lakosok szerint	A beteg lakóhelyének irányítószáma szerint
Budapest	48 932,84	25 099,29	26 434,81
Baranya	8 294,77	6 528,03	6 908,55
Bács-Kiskun	7 735,18	6 932,58	9 204,41
Békés	4 699,56	4 546,00	5 742,87
Borsod-Abaúj-Zemplén	9 332,27	8 962,43	10 730,83
Csongrád-Csanád	8 947,90	6 564,72	6 997,59
Fejér	6 177,91	5 253,10	7 070,74
Győr-Moson-Sopron	6 406,51	5 711,78	6 671,73
Hajdú-Bihar	11 408,94	8 878,39	9 284,24
Heves	4 427,28	3 584,19	5 329,29
Komárom-Esztergom	3 605,10	3 212,28	5 053,40
Nógrád	2 431,56	2 273,90	3 376,80
Pest	5 981,24	4 543,33	20 639,91
Somogy	4 811,69	4 170,77	5 426,77
Szabolcs-Szatmár-Bereg	7 962,80	7 547,71	8 912,00
Jász-Nagykun-Szolnok	4 613,44	4 059,99	6 236,69
Tolna	2 541,53	2 306,04	3 635,81
Vas	4 145,30	3 426,08	3 936,40
Veszprém	4 879,77	4 324,05	5 402,15
Zala	4 436,84	3 849,88	4 636,89
Egyéb	-	-	140,55
<b>Országos összesen</b>	<b>161 772,43</b>	<b>121 774,54</b>	<b>161 772,43</b>



Teljes HBCs esetek országos összesen: **161 772,43**

### Teljes HBCs esetek megoszlása az ápoló intézmény vármegyéje szerint

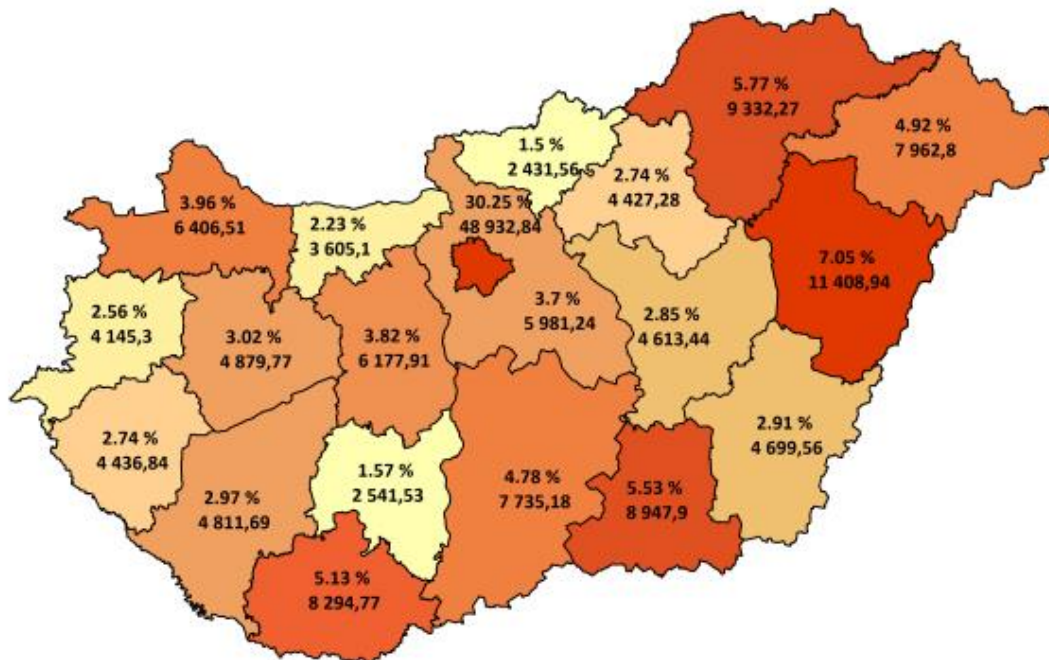

### Teljes HBCs esetek megoszlása a beteg lakóhelyének irányítószáma szerint

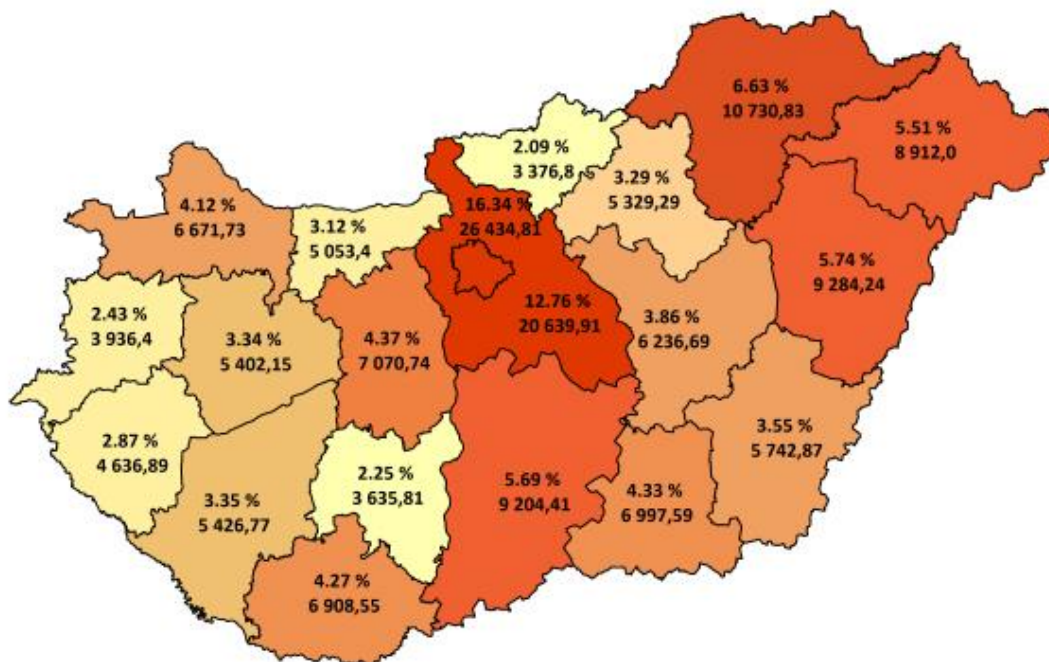



Tízezer lakosra jutó teljes HBCs esetek országos összesen: **166,96**

**Tízezer lakosra jutó teljes HBCs esetek száma az ápoló intézmény vármegyéje szerint**

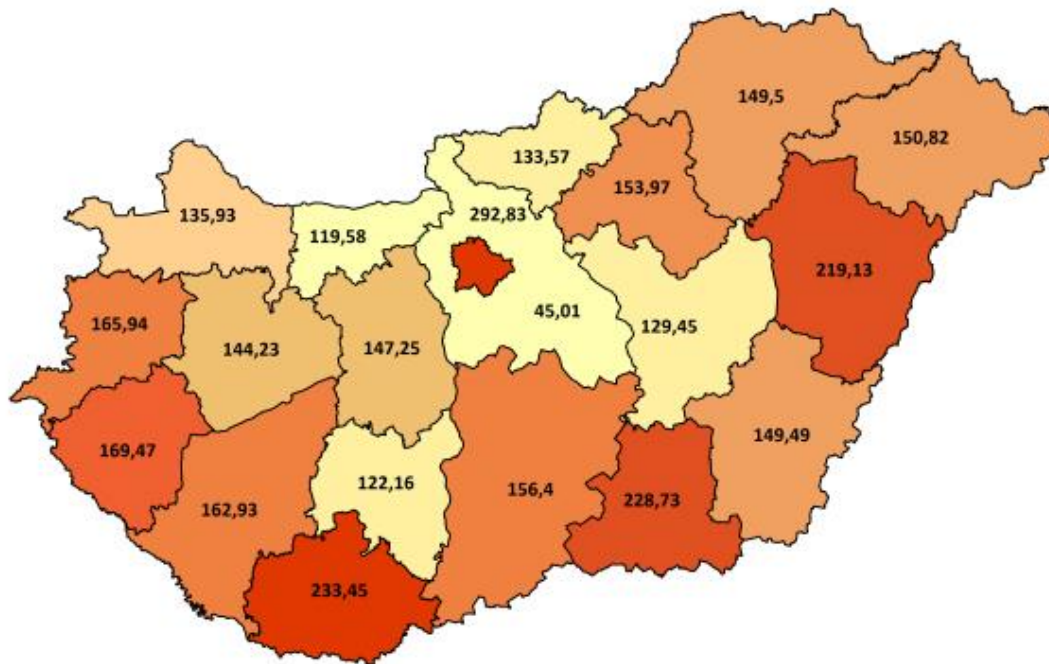

**Tízezer lakosra jutó teljes HBCs esetek száma a beteg lakóhelyének irányítószáma szerint**

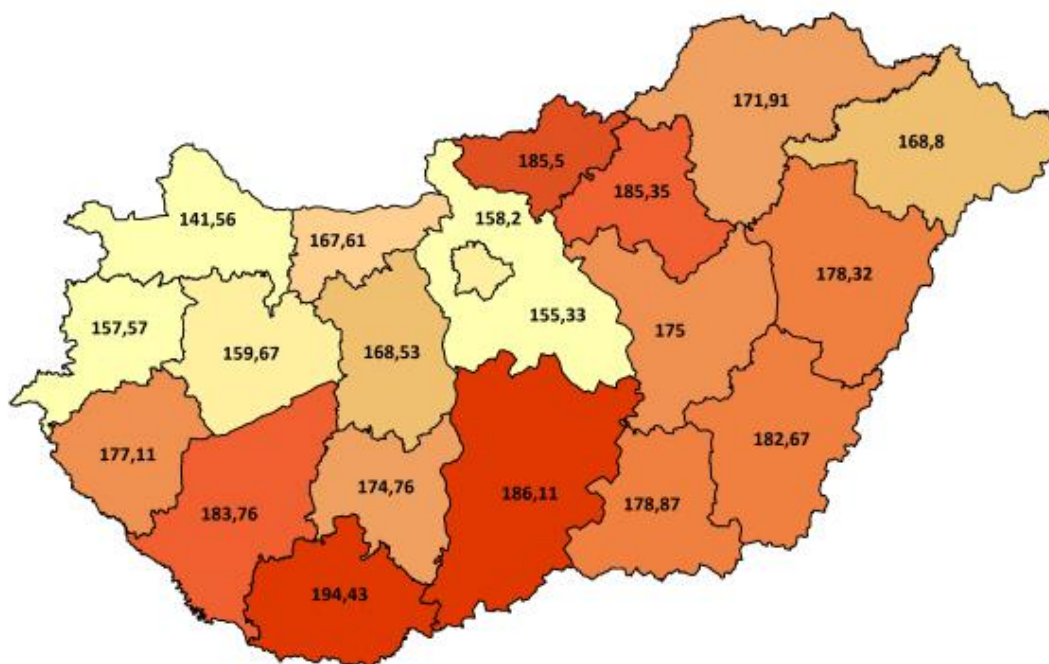



### Teljes HBCs esetek megoszlása intézmény-csoportonként

Intézmény-csoport	Teljes HBCs esetek	Teljes HBCs esetek százalékos arány
Országos intézetek	9 226	5,70
Egyetemek	39 822	24,62
Vármegyei intézetek	61 118	37,78
Fővárosi intézetek	11 260	6,96
Városi intézetek	35 453	21,92
Egyéb intézetek	3 672	2,27
Szakkórházak	1 221	0,75
<b>Országos összesen</b>	<b>161 772</b>	<b>100,00</b>



Teljes HBCs esetek megoszlása szakterületenként

	Szakterület	Teljes HBCs esetek	Teljes HBCs esetek százalékos arány
0100	Belgyógyászat	9 083	5,61
0101	Angiológia, phlebológia, lymphológia	639	0,40
0102	Haematológia	2 005	1,24
0103	Endokrinológia, anyagcsere és diabetológia	1 374	0,85
0104	Gasztroenterológia	3 717	2,30
0105	Nefrológia	1 378	0,85
0106	Geriátria	289	0,18
0109	Allergológia és klinikai immunológia	615	0,38
0112	Haemopoetikus őssejt transzplantáció	5	0,00
0200	Sebészet	10 036	6,20
0202	Tüdő- és mellkassebészet	417	0,26
0203	Érsebészet	1 371	0,85
0204	Idegsebészet	1 315	0,81
0205	Szívsebészet	281	0,17
0208	Szerv-transzplantációs sebészet	102	0,06
0215	Csecsemő- és gyermekszívsebészet	26	0,02
0400	Szülészet-nőgyógyászat	376	0,23
0403	Asszisztált reprodukció	2 014	1,24
0405	Szülészet	13 698	8,47
0406	Nőgyógyászat	6 360	3,93
0500	Csecsemő- és gyermekgyógyászat	5 860	3,62
0502	PIC	739	0,46
0503	Csecsemő- és gyermekkardiológia	78	0,05
0504	Gyermek-tüdőgyógyászat	736	0,45
0505	Gyermek-gasztroenterológia	436	0,27
0506	Gyermeksebészet	1 584	0,98
0508	Gyermekszemészet	86	0,05
0509	Csecsemő és gyermek fül-, orr-, gégegyógyászat	1 097	0,68
0511	Gyermekneurológia	612	0,38
0515	Csecsemő- és gyermekgyógyászati intenzív terápia	319	0,20
0521	Fejlődésneurológia	19	0,01
0600	Fül-orr-gégegyógyászat	4 518	2,79
0700	Szemészet	11 664	7,21
0800	Bőr- és nemibeteg-ellátás	611	0,38
0900	Neurológia	4 247	2,63



Szakterület		Teljes HBCs esetek	Teljes HBCs esetek százalékos arány
0901	Stroke ellátás	1 505	0,93
1000	Ortopédia	2 981	1,84
1001	Gerincsebészet	220	0,14
1002	Traumatológia	8 548	5,28
1003	Kézsebészet	28	0,02
1100	Urológia	4 346	2,69
1200	Klinikai onkológia	19 178	11,85
1201	Sugárterápia	3 807	2,35
1309	Általános anesztéziában végzett fogászati ellátás	194	0,12
1400	Reumatológia	2 120	1,31
1502	Intenzív ellátás	2 056	1,27
1600	Infektológia	1 572	0,97
1601	AIDS beteg ellátás	8	0,00
1603	Trópusi betegségek ellátása	10	0,01
1700	Arc-, állcsont-, szájsebészet	1 263	0,78
1800	Pszichiátria	2 664	1,65
1801	Addiktológia	257	0,16
1900	Tüdőgyógyászat	4 881	3,02
2000	Plasztikai helyreállító és esztétikai sebészet	282	0,17
2001	Égéssebészet	50	0,03
2002	Gyermek plasztikai és égéssebészet	25	0,02
2300	Gyermek- és ifjúságpszichiátria	460	0,28
4000	Kardiológia	8 356	5,17
4602	Sürgősségi betegellátó egységben szervezett szakellátás	7 698	4,76
4603	Klinikai toxikológia	151	0,09
5400	Kórbonctan és kórszövettan	1 398	0,86
190C	Krónikus tüdőgyógyászat	5	0,00
7306	Felnőtt hospice-palliatív ellátás	2	0,00
<b>Országos összesen</b>		<b>161 772</b>	<b>100,00</b>



### Elszámolt ápolási napok megoszlása vármegyénként

Vármegye	Elszámolt ápolási napok		
	Az ápoló intézmény vármegyéje szerint	A vármegyében ellátott vármegyei lakosok szerint	A beteg lakóhelyének irányítószáma szerint
Budapest	235 499	124 067	130 423
Baranya	40 159	32 045	33 906
Bács-Kiskun	39 436	35 984	45 775
Békés	28 476	27 713	32 630
Borsod-Abaúj-Zemplén	57 056	54 684	62 982
Csongrád-Csanád	41 756	31 390	33 226
Fejér	29 085	25 348	33 698
Győr-Moson-Sopron	32 462	29 334	33 376
Hajdú-Bihar	57 332	45 879	47 881
Heves	23 162	18 637	26 906
Komárom-Esztergom	19 016	17 426	25 765
Nógrád	15 458	14 758	20 129
Pest	30 546	24 109	99 381
Somogy	21 656	18 849	24 492
Szabolcs-Szatmár-Bereg	53 390	50 687	57 010
Jász-Nagykun-Szolnok	22 913	20 579	31 514
Tolna	13 092	12 033	17 930
Vas	19 232	16 479	18 763
Veszprém	24 196	21 946	26 440
Zala	22 434	19 409	23 351
Egyéb	-	-	778
<b>Országos összesen</b>	<b>826 356</b>	<b>641 356</b>	<b>826 356</b>



Elszámolt ápolási napok országos összesen: **826 356**

### Elszámolt ápolási napok megoszlása az ápoló intézmény vármegyéje szerint

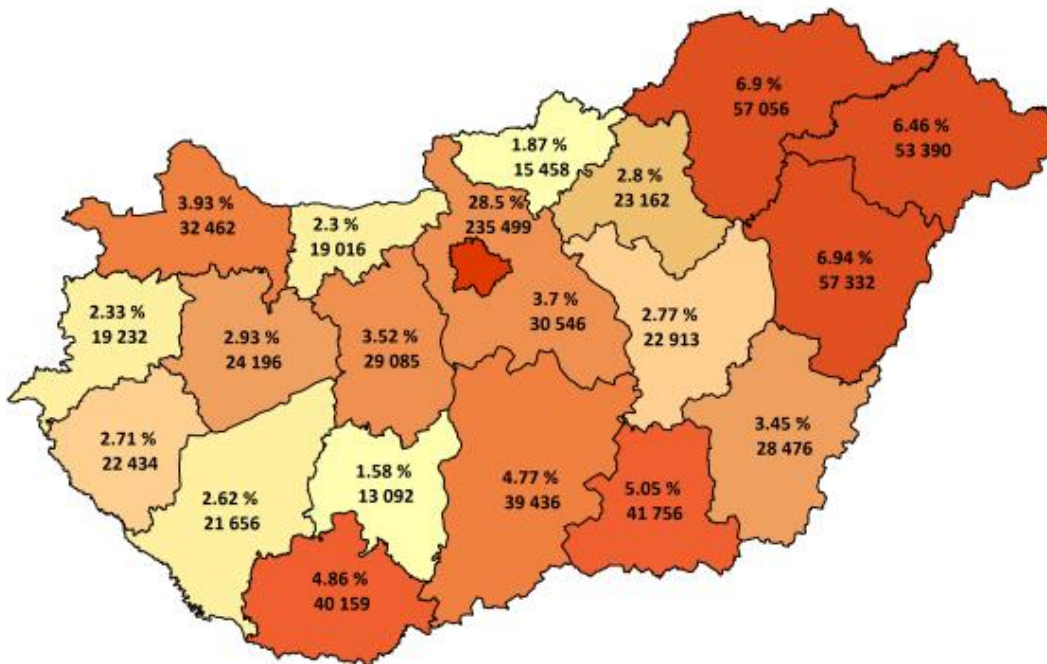

### Elszámolt ápolási napok megoszlása a beteg lakóhelyének irányítószáma szerint

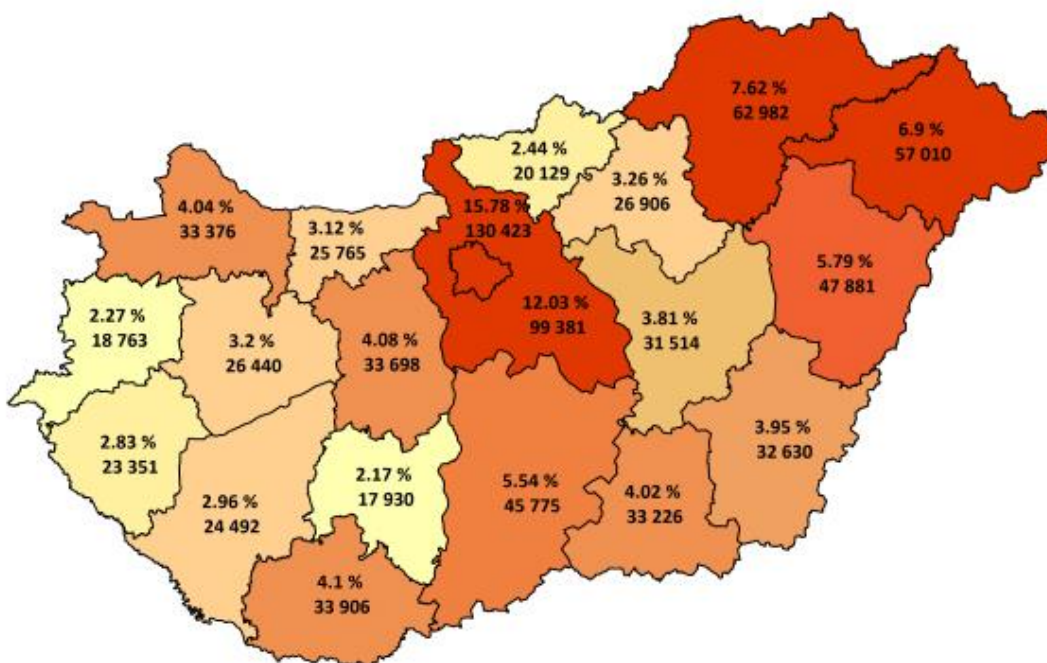



Tízezer lakosra jutó elszámolt ápolási napok országos összesen: **852,88**

**Tízezer lakosra jutó elszámolt ápolási napok száma az ápoló intézmény  
vármegyéje szerint**

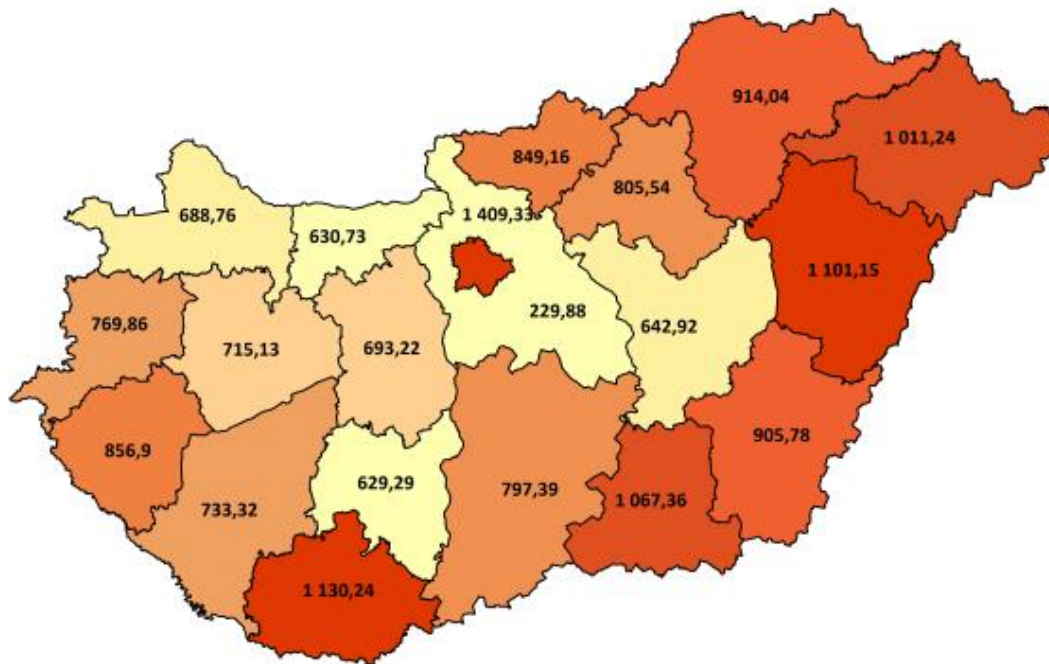

**Tízezer lakosra jutó elszámolt ápolási napok száma a beteg lakóhelyének  
irányítószáma szerint**

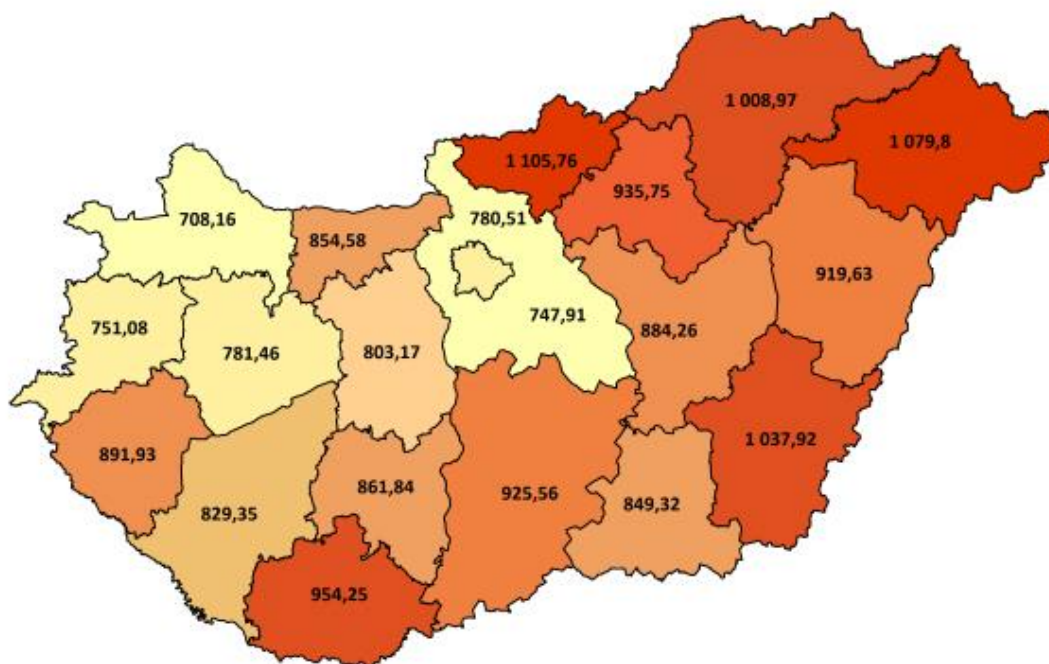



### Elszámolt ápolási napok megoszlása intézmény-csoportonként

Intézmény-csoport	Elszámolt ápolási napok	Elszámolt ápolási napok százalékos arány
Országos intézetek	46 789	5,66
Egyetemek	190 795	23,09
Vármegyei intézetek	330 629	40,01
Fővárosi intézetek	56 939	6,89
Városi intézetek	187 718	22,72
Egyéb intézetek	5 950	0,72
Szakkórházak	7 537	0,91
<b>Országos összesen</b>	<b>826 356</b>	<b>100,00</b>



### Elszámolt ápolási napok megoszlása szakterületenként

Szakterület		Elszámolt ápolási napok	Elszámolt ápolási napok százalékos arány
0100	Belgyógyászat	87 074	10,54
0101	Angiológia, phlebológia, lymphológia	6 156	0,74
0102	Haematológia	18 672	2,26
0103	Endokrinológia, anyagcsere és diabetológia	12 292	1,49
0104	Gasztroenterológia	30 194	3,65
0105	Nefrológia	13 952	1,69
0106	Geriátria	3 784	0,46
0109	Allergológia és klinikai immunológia	4 617	0,56
0112	Haemopoetikus őssejt transzplantáció	168	0,02
0200	Sebészet	47 747	5,78
0202	Tüdő- és mellkasebészet	2 775	0,34
0203	Érsebészet	8 937	1,08
0204	Idegsebészet	8 603	1,04
0205	Szívsebészet	4 100	0,50
0208	Szerv-transzplantációs sebészet	828	0,10
0215	Csecsemő- és gyermekszívsebészet	238	0,03
0400	Szülészet-nőgyógyászat	379	0,05
0403	Asszisztált reprodukció	5 830	0,71
0405	Szülészet	54 510	6,60
0406	Nőgyógyászat	13 402	1,62
0500	Csecsemő- és gyermekgyógyászat	36 890	4,46
0502	PIC	11 329	1,37
0503	Csecsemő- és gyermekkardiológia	788	0,10
0504	Gyermek-tüdőgyógyászat	3 952	0,48
0505	Gyermek-gasztroenterológia	2 671	0,32
0506	Gyermeksebészet	4 742	0,57
0508	Gyermekszemészet	182	0,02
0509	Csecsemő és gyermek fül-, orr-, gégegyógyászat	2 479	0,30
0511	Gyermekneurológia	2 782	0,34
0515	Csecsemő- és gyermekgyógyászati intenzív terápia	2 911	0,35
0521	Fejlődésneurológia	288	0,03
0600	Fül-orr-gégegyógyászat	15 518	1,88
0700	Szemészet	14 781	1,79
0800	Bőr- és nemibeteg-ellátás	4 370	0,53
0900	Neurológia	32 698	3,96



Szakterület		Elszámolt ápolási napok	Elszámolt ápolási napok százalékos arány
0901	Stroke ellátás	13 909	1,68
1000	Ortopédia	14 331	1,73
1001	Gerincsebészet	1 349	0,16
1002	Traumatológia	44 224	5,35
1003	Kézsebészet	28	0,00
1100	Urológia	15 963	1,93
1200	Klinikai onkológia	46 258	5,60
1201	Sugárterápia	33 040	4,00
1309	Általános anesztéziában végzett fogászati ellátás	194	0,02
1400	Reumatológia	22 124	2,68
1502	Intenzív ellátás	19 703	2,38
1600	Infektológia	12 722	1,54
1601	AIDS beteg ellátás	88	0,01
1603	Trópusi betegségek ellátása	54	0,01
1700	Arc-, állcsont-, szájsebészet	2 437	0,29
1800	Pszichiátria	41 086	4,97
1801	Addiktológia	3 040	0,37
1900	Tüdőgyógyászat	34 479	4,17
2000	Plasztikai helyreállító és esztétikai sebészet	955	0,12
2001	Égéssebészet	742	0,09
2002	Gyermek plasztikai és égéssebészet	329	0,04
2300	Gyermek- és ifjúságpszichiátria	4 341	0,53
4000	Kardiológia	43 310	5,24
4602	Sürgősségi betegellátó egységben szervezett szakellátás	10 143	1,23
4603	Klinikai toxikológia	673	0,08
5400	Kórbonctan és kórszövettan	-	-
190C	Krónikus tüdőgyógyászat	162	0,02
7306	Felnőtt hospice-palliatív ellátás	33	0,00
<b>Országos összesen</b>		<b>826 356</b>	<b>100,00</b>



HBCs súlyszám összeg megoszlása vármegyénként

Vármegye	HBCs súlyszám összeg		
	Az ápoló intézmény vármegyéje szerint	A vármegyében ellátott vármegyei lakosok szerint	A beteg lakóhelyének irányítószáma szerint
Budapest	72 232,20	33 792,68	35 504,95
Baranya	13 595,63	9 945,07	10 564,40
Bács-Kiskun	9 221,49	8 131,04	12 406,82
Békés	6 439,43	6 217,21	8 152,23
Borsod-Abaúj-Zemplén	12 098,25	11 326,71	14 015,70
Csongrád-Csanád	13 694,98	9 404,67	10 033,31
Fejér	8 202,72	6 844,61	9 931,43
Győr-Moson-Sopron	8 158,16	7 247,68	8 893,74
Hajdú-Bihar	17 243,78	12 831,03	13 418,17
Heves	4 905,30	3 915,06	6 936,79
Komárom-Esztergom	4 165,70	3 586,84	6 715,54
Nógrád	2 947,07	2 741,13	4 694,83
Pest	6 685,53	5 080,66	28 414,75
Somogy	6 758,25	5 525,81	7 506,85
Szabolcs-Szatmár-Bereg	9 615,33	9 118,43	11 560,18
Jász-Nagykun-Szolnok	5 629,95	4 867,85	8 561,92
Tolna	2 944,51	2 680,10	5 154,64
Vas	5 047,30	4 173,44	5 214,94
Veszprém	6 324,49	5 449,36	7 497,30
Zala	5 519,29	4 576,77	6 040,41
Egyéb	-	-	210,46
<b>Országos összesen</b>	<b>221 429,35</b>	<b>157 456,17</b>	<b>221 429,35</b>



HBCs súlyszám összeg országos összesen: **221 429,35**

### HBCs súlyszám összeg megoszlása az ápoló intézmény vármegyéje szerint

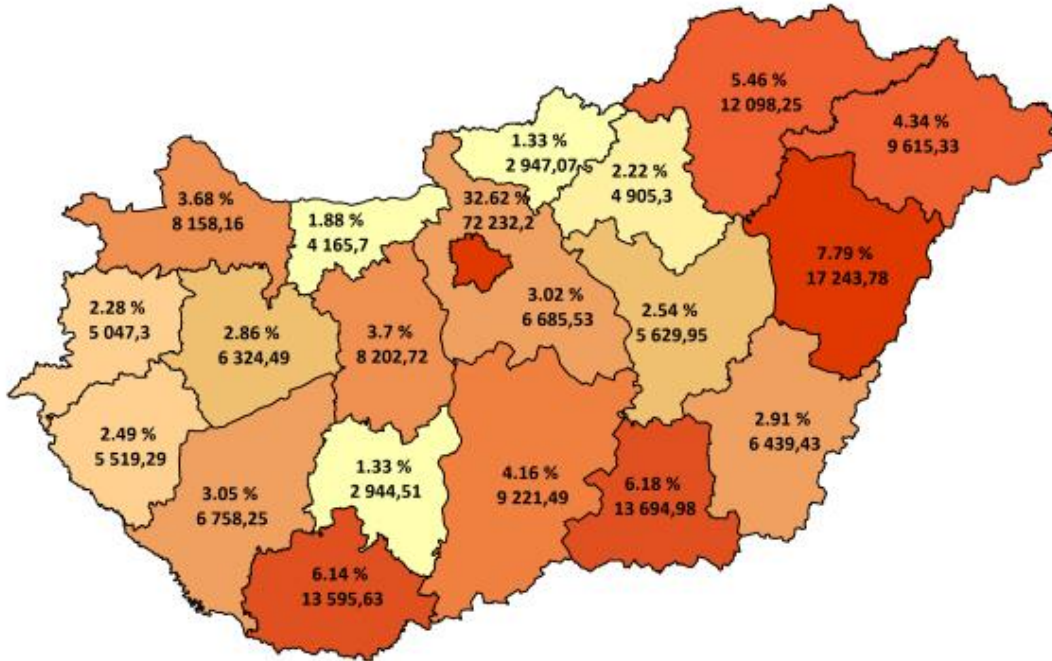

### HBCs súlyszám összeg megoszlása a beteg lakóhelyének irányítószáma szerint

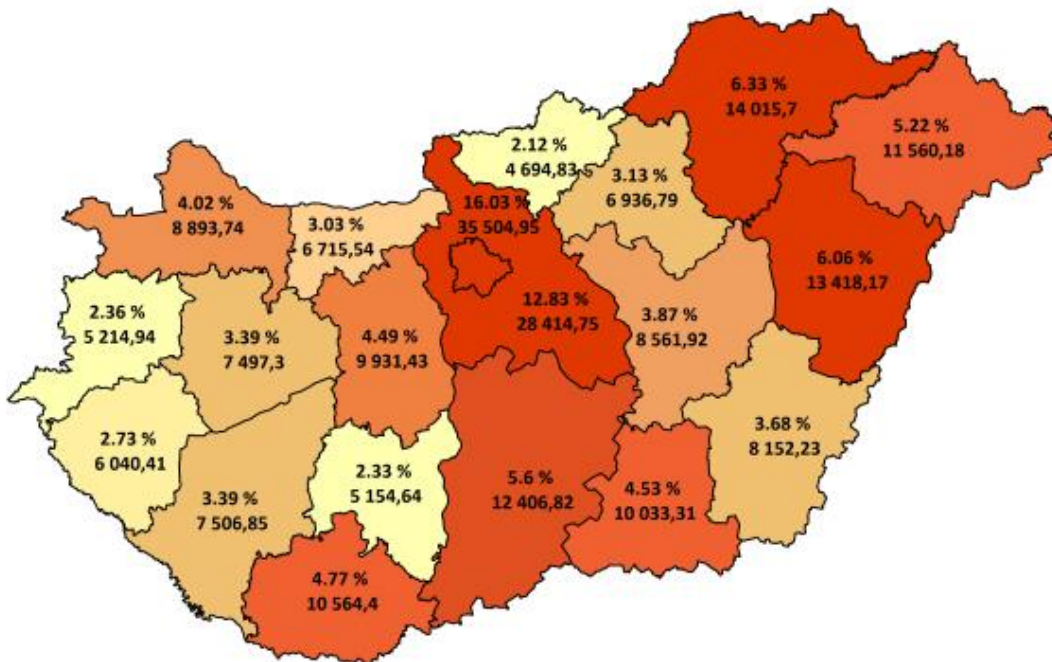



Tízezer lakosra jutó HBCs súlyszám összeg országos összesen: **228,54**

**Tízezer lakosra jutó HBCs súlyszám összeg az ápoló intézmény vármegyéje szerint**

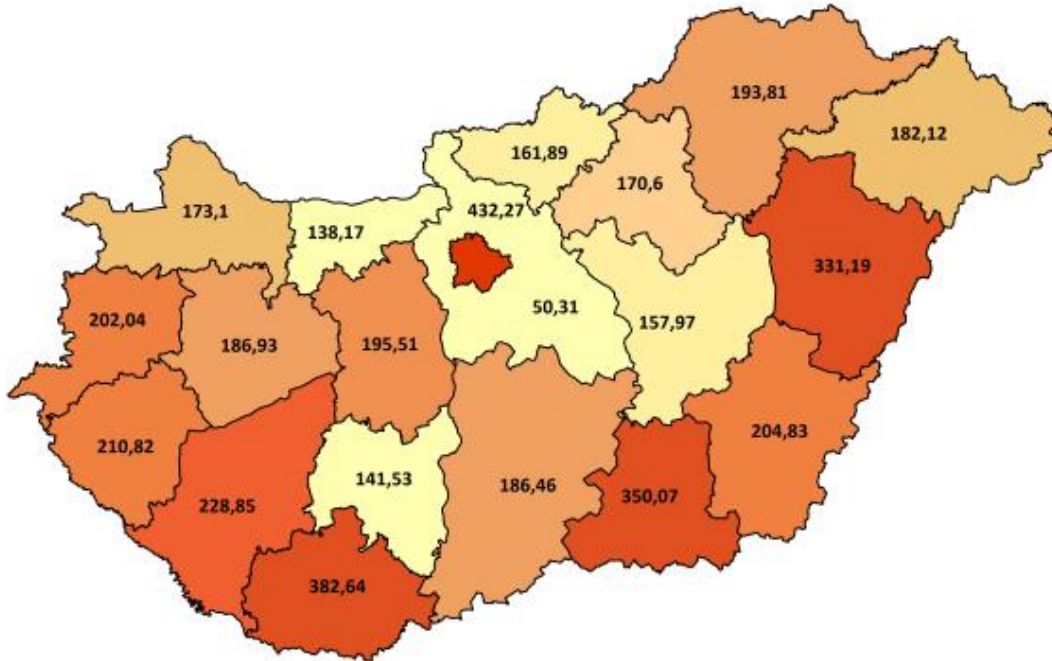

**Tízezer lakosra jutó HBCs súlyszám összeg a beteg lakóhelyének irányítószáma szerint**

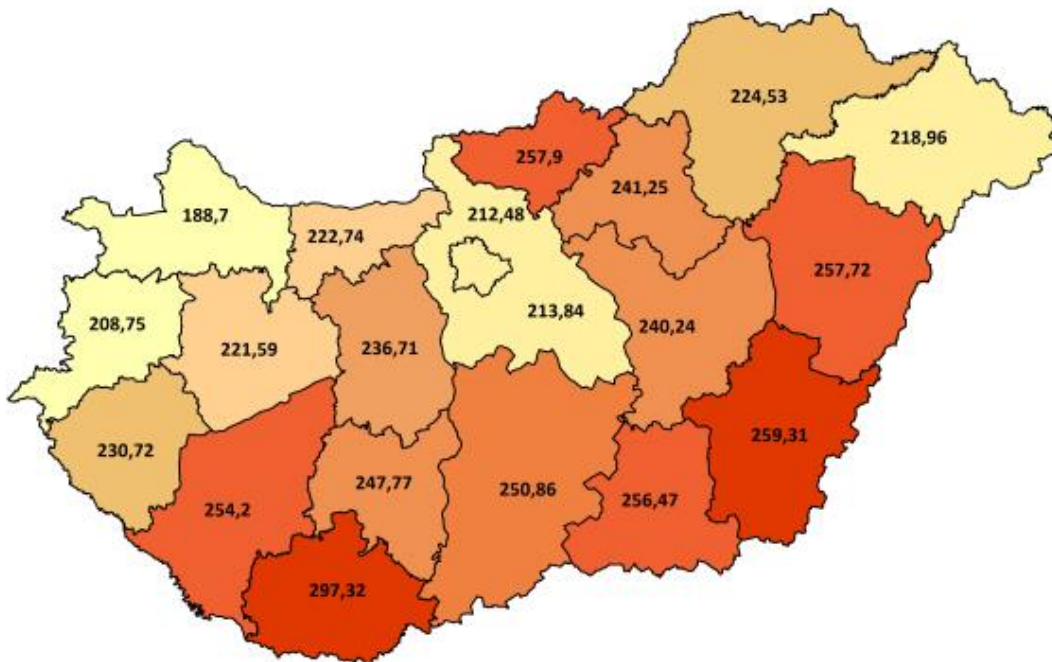



**HBCs súlyszám összeg megoszlása intézmény-csoportonként**

Intézmény-csoport	HBCs súlyszám összeg	HBCs súlyszám összeg százalékos arány
Országos intézetek	14 685,45	6,63
Egyetemek	63 739,67	28,79
Vármegyei intézetek	79 655,02	35,97
Fővárosi intézetek	15 883,70	7,17
Városi intézetek	41 959,14	18,95
Egyéb intézetek	4 044,76	1,83
Szakkórházak	1 461,61	0,66
<b>Országos összesen</b>	<b>221 429,35</b>	<b>100,00</b>



HBCs súlyszám összeg megoszlása szakterületenként

	Szakterület	HBCs súlyszám összeg	HBCs súlyszám összeg százalékos arány
0100	Belgyógyászat	10 346,04	4,67
0101	Angiológia, phlebológia, lymphológia	894,62	0,40
0102	Haematológia	5 071,00	2,29
0103	Endokrinológia, anyagcsere és diabetológia	1 551,43	0,70
0104	Gasztroenterológia	4 587,65	2,07
0105	Nefrológia	1 879,58	0,85
0106	Geriátria	349,27	0,16
0109	Allergológia és klinikai immunológia	677,60	0,31
0112	Haemopoetikus őssejt transzplantáció	26,45	0,01
0200	Sebészet	15 373,46	6,94
0202	Tüdő- és mellkassebészet	1 268,91	0,57
0203	Érsebészet	4 109,65	1,86
0204	Idegsebészet	5 023,80	2,27
0205	Szívsebészet	2 693,69	1,22
0208	Szerv-transzplantációs sebészet	274,56	0,12
0215	Csecsemő- és gyermekszívsebészet	141,98	0,06
0400	Szülészet-nőgyógyászat	111,31	0,05
0403	Asszisztált reprodukció	3 866,41	1,75
0405	Szülészet	9 205,91	4,16
0406	Nőgyógyászat	4 683,04	2,11
0500	Csecsemő- és gyermekgyógyászat	5 839,38	2,64
0502	PIC	2 945,77	1,33
0503	Csecsemő- és gyermekkardiológia	188,76	0,09
0504	Gyermek-tüdőgyógyászat	795,17	0,36
0505	Gyermek-gasztroenterológia	487,77	0,22
0506	Gyermeksebészet	1 556,68	0,70
0508	Gyermekszemészet	63,49	0,03
0509	Csecsemő és gyermek fül-, orr-, gégegyógyászat	659,32	0,30
0511	Gyermekneurológia	669,93	0,30
0515	Csecsemő- és gyermekgyógyászati intenzív terápia	1 844,70	0,83
0521	Fejlődésneurológia	63,04	0,03
0600	Fül-orr-gégegyógyászat	3 730,40	1,68
0700	Szemészet	8 454,22	3,82
0800	Bőr- és nemibeteg-ellátás	581,72	0,26
0900	Neurológia	5 983,76	2,70



## Nemzeti Egészségbiztosítási Alapkezelő



Jelentés a fekvőbeteg-szakellátás teljesítményéről  
2024. március

Szakterület		HBCs súlyszám összeg	HBCs súlyszám összeg százalékos arány
0901	Stroke ellátás	3 663,92	1,65
1000	Ortopédia	7 115,04	3,21
1001	Gerincsebészet	863,01	0,39
1002	Traumatológia	14 330,74	6,47
1003	Kézsebészet	17,44	0,01
1100	Urológia	5 953,26	2,69
1200	Klinikai onkológia	17 594,78	7,95
1201	Sugárterápia	8 458,78	3,82
1309	Általános anesztéziában végzett fogászati ellátás	235,06	0,11
1400	Reumatológia	2 292,94	1,04
1502	Intenzív ellátás	16 019,92	7,23
1600	Infektológia	1 767,95	0,80
1601	AIDS beteg ellátás	43,03	0,02
1603	Trópusi betegségek ellátása	6,65	0,00
1700	Arc-, állcsont-, szájsebészet	1 414,85	0,64
1800	Pszichiátria	3 633,82	1,64
1801	Addiktológia	298,14	0,13
1900	Tüdőgyógyászat	5 722,51	2,58
2000	Plasztikai helyreállító és esztétikai sebészet	325,15	0,15
2001	Égéssebészet	194,35	0,09
2002	Gyermek plasztikai és égéssebészet	103,00	0,05
2300	Gyermek- és ifjúságpszichiátria	714,79	0,32
4000	Kardiológia	21 550,82	9,73
4602	Sürgősségi betegellátó egységben szervezett szakellátás	2 589,36	1,17
4603	Klinikai toxikológia	115,39	0,05
5400	Kórbonctan és kórszövettan	390,62	0,18
190C	Krónikus tüdőgyógyászat	11,96	0,01
7306	Felnőtt hospice-palliatív ellátás	1,60	0,00
<b>Országos összesen</b>		<b>221 429,35</b>	<b>100,00</b>



Case-mix index alakulása vármegyénként

Vármegye	Case-mix index	
	Az ápoló intézmény vármegyéje szerint	A beteg lakóhelyének irányítószáma szerint
Budapest	1,43120	1,29588
Baranya	1,68935	1,58608
Bács-Kiskun	1,20847	1,36342
Békés	1,35570	1,41289
Borsod-Abaúj-Zemplén	1,31148	1,31784
Csongrád-Csanád	1,55416	1,45671
Fejér	1,33812	1,40928
Győr-Moson-Sopron	1,27566	1,33827
Hajdú-Bihar	1,53442	1,47014
Heves	1,12847	1,31588
Komárom-Esztergom	1,16861	1,33014
Nógrád	1,22271	1,38109
Pest	1,12684	1,35752
Somogy	1,40026	1,39129
Szabolcs-Szatmár-Bereg	1,26515	1,35286
Jász-Nagykun-Szolnok	1,21682	1,36308
Tolna	1,15356	1,41354
Vas	1,24145	1,34137
Veszprém	1,28085	1,36712
Zala	1,26003	1,30578
Egyéb	-	1,47038
<b>Országos összesen</b>	<b>1,36753</b>	<b>1,36753</b>



Case-mix index országos összesen: **1,36753**

**Case-mix index alakulása az ápoló intézmény vármegyéje szerint**

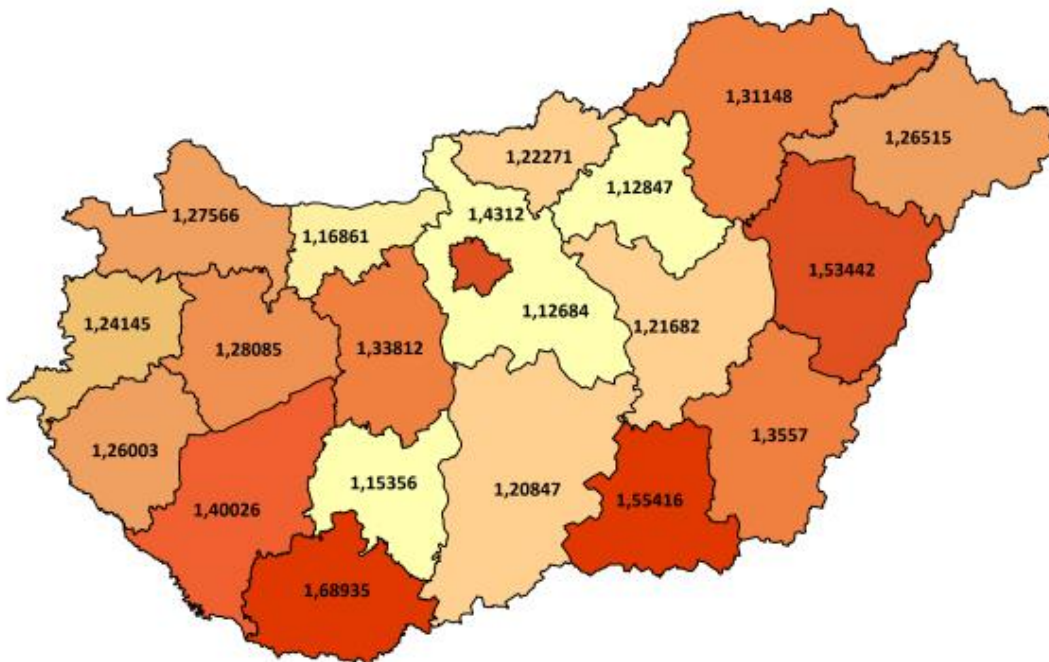

**Case-mix index alakulása a beteg lakóhelyének irányítószáma szerint**

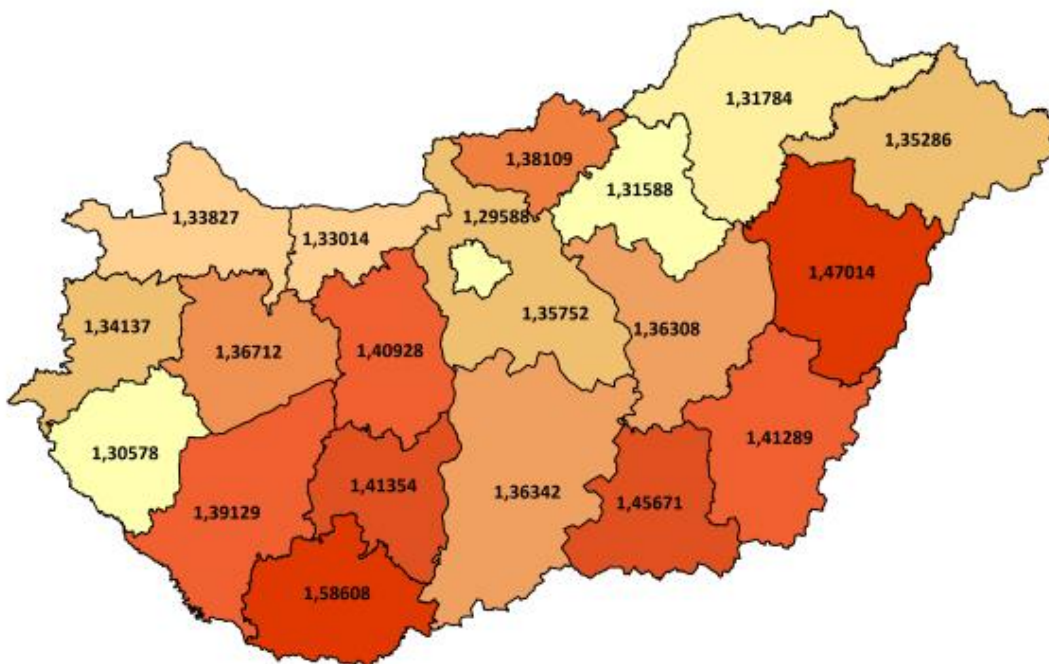



### Case-mix index alakulása intézmény-csoportonként

Intézmény-csoport	Case-mix index
Országos intézetek	1,57016
Egyetemek	1,59449
Vármegyei intézetek	1,31729
Fővárosi intézetek	1,39175
Városi intézetek	1,17421
Egyéb intézetek	1,09795
Szakkórházak	1,16836
<b>Országos összesen</b>	<b>1,36753</b>



## Case-mix index alakulása szakterületenként

Szakterület		Case-mix index
0100	Belgyógyászat	1,10164
0101	Angiológia, phlebológia, lymphológia	1,44062
0102	Haematológia	2,44792
0103	Endokrinológia, anyagcsere és diabetológia	1,11655
0104	Gasztroenterológia	1,19397
0105	Nefrológia	1,32980
0106	Geriátria	1,15535
0109	Allergológia és klinikai immunológia	1,08091
0112	Haemopoetikus őssejt transzplantáció	5,49340
0200	Sebészet	1,54369
0202	Tüdő- és mellkassebészet	2,90227
0203	Érsebészet	3,06626
0204	Idegsebészet	3,63080
0205	Szívsebészet	9,61653
0208	Szerv-transzplantációs sebészet	2,67730
0215	Csecsemő- és gyermekszívsebészet	6,68903
0400	Szülészet-nőgyógyászat	0,29688
0403	Asszisztált reprodukció	1,92608
0405	Szülészet	0,65838
0406	Nőgyógyászat	0,76637
0500	Csecsemő- és gyermekgyógyászat	0,99275
0502	PIC	3,85318
0503	Csecsemő- és gyermekkardiológia	2,57856
0504	Gyermek-tüdőgyógyászat	1,07532
0505	Gyermek-gasztroenterológia	1,14276
0506	Gyermeksebészet	0,98086
0508	Gyermekszemészet	0,75316
0509	Csecsemő és gyermek fül-, orr-, gégegyógyászat	0,61219
0511	Gyermekneurológia	1,06399
0515	Csecsemő- és gyermekgyógyászati intenzív terápia	6,25516
0521	Fejlődésneurológia	3,10019
0600	Fül-orr-gégegyógyászat	0,82248
0700	Szemészet	0,72798
0800	Bőr- és nemibeteg-ellátás	0,93499
0900	Neurológia	1,37546
0901	Stroke ellátás	2,36983



Szakterület		Case-mix index
1000	Ortopédia	2,47839
1001	Gerincsebészet	3,93285
1002	Traumatológia	1,72241
1003	Kézsebészet	0,62300
1100	Urológia	1,36793
1200	Klinikai onkológia	0,90118
1201	Sugárterápia	2,19655
1309	Általános anesztéziában végzett fogászati ellátás	1,20806
1400	Reumatológia	1,06831
1502	Intenzív ellátás	7,49049
1600	Infektológia	1,10452
1601	AIDS beteg ellátás	5,44020
1603	Trópusi betegségek ellátása	0,58883
1700	Arc-, állcsont-, szájsebészet	1,13119
1800	Pszichiátria	1,31773
1801	Addiktológia	1,12009
1900	Tüdőgyógyászat	1,13947
2000	Plasztikai helyreállító és esztétikai sebészet	1,15323
2001	Égéssebészet	3,98894
2002	Gyermek plasztikai és égéssebészet	4,00285
2300	Gyermek- és ifjúságpszichiátria	1,54111
4000	Kardiológia	2,47807
4602	Sürgősségi betegellátó egységben szervezett szakellátás	0,30803
4603	Klinikai toxikológia	0,66671
5400	Kórbonctan és kórszövettan	0,27941
190C	Krónikus tüdőgyógyászat	2,45429
7306	Felnőtt hospice-palliatív ellátás	0,80000
<b>Országos összesen</b>		<b>1,36753</b>



## KRÓNIKUS FEKVŐBETEG-SZAKELLÁTÁS

### 1. Krónikus ágyszám és tényleges ágykihasználás:

Feladat	Időszak	Krónikus ágyszám	Tényleges ágykihasználási százalék
Ápolás (A)	<b>2024. március</b>	<b>2 357</b>	<b>83,71</b>
	Előző év azonos időszaka	2 525	79,38
	2019. év azonos időszaka	2 961	88,24
	Előző hónap	2 357	85,17
Krónikus ellátás (C)	<b>2024. március</b>	<b>7 268</b>	<b>74,31</b>
	Előző év azonos időszaka	7 678	67,02
	2019. év azonos időszaka	8 669	80,81
	Előző hónap	7 364	74,02
Rehabilitáció (R)	<b>2024. március</b>	<b>13 038</b>	<b>78,96</b>
	Előző év azonos időszaka	13 366	71,17
	2019. év azonos időszaka	14 888	88,77
	Előző hónap	13 127	77,94
<b>Összesen</b>	<b>2024. március</b>	<b>22 663</b>	<b>77,97</b>
	Előző év azonos időszaka	23 569	70,70
	2019. év azonos időszaka	26 518	86,11
	Előző hónap	22 848	77,43

A nappali ellátási egységek ágyszáma a háttér osztály kapacitása szerint kerül meghatározásra



### 2. Krónikus napok összesen:

547 759

ebből

Ápolás (A):

61 166

Krónikus ellátás (C):

167 436

Rehabilitáció (R):

319 157

Feladat	Eltérés	Abszolút eltérés	Százalékos eltérés
Ápolás (A)	Előző év egy havi átlagától	1 173	101,96
	Előző év azonos időszakától	-972	98,44
	2019. év azonos időszakától	-19 833	75,51
	Előző hónaptól	2 950	105,07
Krónikus ellátás (C)	Előző év egy havi átlagától	7 652	104,79
	Előző év azonos időszakától	7 926	104,97
	2019. év azonos időszakától	-49 736	77,10
	Előző hónaptól	10 413	106,63
Rehabilitáció (R)	Előző év egy havi átlagától	31 743	111,04
	Előző év azonos időszakától	24 278	108,23
	2019. év azonos időszakától	-90 522	77,90
	Előző hónaptól	22 450	107,57
Összesen	Előző év egy havi átlagától	40 568	108,00
	Előző év azonos időszakától	31 233	106,05
	2019. év azonos időszakától	-160 091	77,38
	Előző hónaptól	35 812	107,00



<b>3. Krónikus súlyozott napok összesen:</b>	<b>862 465,60</b>
ebből	
Ápolás (A):	70 183,80
Krónikus ellátás (C):	196 545,70
Rehabilitáció (R):	595 736,10

Feladat	Eltérés	Abszolút eltérés	Százalékos eltérés
Ápolás (A)	Előző év egy havi átlagától	1 353,77	101,97
	Előző év azonos időszakától	-761,35	98,93
	2019. év azonos időszakától	-19 076,75	78,63
	Előző hónaptól	3 349,15	105,01
Krónikus ellátás (C)	Előző év egy havi átlagától	7 882,70	104,18
	Előző év azonos időszakától	8 931,58	104,76
	2019. év azonos időszakától	-59 338,80	76,81
	Előző hónaptól	12 257,78	106,65
Rehabilitáció (R)	Előző év egy havi átlagától	44 161,70	108,01
	Előző év azonos időszakától	28 496,17	105,02
	2019. év azonos időszakától	-175 170,58	77,28
	Előző hónaptól	38 089,77	106,83
Összesen	Előző év egy havi átlagától	53 398,16	106,60
	Előző év azonos időszakától	36 666,40	104,44
	2019. év azonos időszakától	-253 586,13	77,28
	Előző hónaptól	53 696,70	106,64



Krónikus ágyszám megoszlás vármegyénként

Feladat	Vármegye	Krónikus ágyszám	Krónikus ágyszám százalékos arány	Tényleges ágykihasználási százalék
Ápolás (A)	Budapest	379	16,08	86,35
	Baranya	85	3,61	91,44
	Bács-Kiskun	26	1,10	99,44
	Békés	60	2,55	76,02
	Borsod-Abaúj-Zemplén	208	8,82	77,77
	Csongrád-Csanád	-	-	-
	Fejér	165	7,00	93,96
	Győr-Moson-Sopron	115	4,88	49,14
	Hajdú-Bihar	136	5,77	90,10
	Heves	69	2,93	89,93
	Komárom-Esztergom	161	6,83	90,32
	Nógrád	62	2,63	73,20
	Pest	108	4,58	86,57
	Somogy	108	4,58	64,11
	Szabolcs-Szatmár-Bereg	79	3,35	82,03
	Jász-Nagykun-Szolnok	203	8,61	88,19
	Tolna	70	2,97	97,56
	Vas	54	2,29	71,39
	Veszprém	219	9,29	85,99
	Zala	50	2,12	92,42
<b>Országos összesen</b>		<b>2 357</b>	<b>100,00</b>	<b>83,71</b>



## Nemzeti Egészségbiztosítási Alapkezelő



Jelentés a fekvőbeteg-szakellátás teljesítményéről  
2024. március

Feladat	Vármegye	Krónikus ágyszám	Krónikus ágyszám százalékos arány	Tényleges ágykihasználási százalék
Krónikus ellátás (C)	Budapest	1 912	26,31	77,05
	Baranya	227	3,12	82,13
	Bács-Kiskun	409	5,63	71,84
	Békés	414	5,70	75,47
	Borsod-Abaúj-Zemplén	309	4,25	82,75
	Csongrád-Csanád	298	4,10	45,04
	Fejér	182	2,50	77,28
	Győr-Moson-Sopron	310	4,27	50,52
	Hajdú-Bihar	272	3,74	76,93
	Heves	292	4,02	80,24
	Komárom-Esztergom	244	3,36	87,16
	Nógrád	253	3,48	70,74
	Pest	250	3,44	74,34
	Somogy	226	3,11	78,60
	Szabolcs-Szatmár-Bereg	412	5,67	68,56
	Jász-Nagykun-Szolnok	210	2,89	81,42
	Tolna	137	1,88	81,85
	Vas	363	4,99	63,97
	Veszprém	331	4,55	93,00
	Zala	217	2,99	66,26
	<b>Országos összesen</b>	<b>7 268</b>	<b>100,00</b>	<b>74,31</b>



## Nemzeti Egészségbiztosítási Alapkezelő



Jelentés a fekvőbeteg-szakellátás teljesítményéről  
2024. március

Feladat	Vármegye	Krónikus ágyszám	Krónikus ágyszám százalékos arány	Tényleges ágykihasználási százalék
Rehabilitáció (R)	Budapest	3 595	27,57	78,93
	Baranya	745	5,71	85,15
	Bács-Kiskun	383	2,94	74,40
	Békés	330	2,53	65,18
	Borsod-Abaúj-Zemplén	792	6,07	82,25
	Csongrád-Csanád	397	3,04	70,98
	Fejér	429	3,29	85,03
	Győr-Moson-Sopron	1 069	8,20	79,16
	Hajdú-Bihar	561	4,30	84,61
	Heves	541	4,15	85,19
	Komárom-Esztergom	268	2,06	77,12
	Nógrád	237	1,82	78,01
	Pest	823	6,31	72,22
	Somogy	178	1,37	91,54
	Szabolcs-Szatmár-Bereg	406	3,11	71,13
	Jász-Nagykun-Szolnok	239	1,83	77,51
	Tolna	298	2,29	79,68
	Vas	378	2,90	79,96
	Veszprém	879	6,74	77,88
	Zala	490	3,76	80,90
	<b>Országos összesen</b>	<b>13 038</b>	<b>100,00</b>	<b>78,96</b>



## Nemzeti Egészségbiztosítási Alapkezelő



Jelentés a fekvőbeteg-szakellátás teljesítményéről  
2024. március

Feladat	Vármegye	Krónikus ágyszám	Krónikus ágyszám százalékos arány	Tényleges ágykihasználási százalék
Összesen	Budapest	5 886	25,97	78,80
	Baranya	1 057	4,66	85,00
	Bács-Kiskun	818	3,61	73,92
	Békés	804	3,55	71,29
	Borsod-Abaúj-Zemplén	1 309	5,78	81,65
	Csongrád-Csanád	695	3,07	59,85
	Fejér	776	3,42	85,11
	Győr-Moson-Sopron	1 494	6,59	70,91
	Hajdú-Bihar	969	4,28	83,23
	Heves	902	3,98	83,95
	Komárom-Esztergom	673	2,97	83,92
	Nógrád	552	2,44	74,14
	Pest	1 181	5,21	73,98
	Somogy	512	2,26	80,04
	Szabolcs-Szatmár-Bereg	897	3,96	70,91
	Jász-Nagykun-Szolnok	652	2,88	82,09
	Tolna	505	2,23	82,75
	Vas	795	3,51	72,08
	Veszprém	1 429	6,31	82,63
	Zala	757	3,34	77,46
	<b>Országos összesen</b>		<b>22 663</b>	<b>100,00</b>



### Tízezer lakosra jutó krónikus ágyszám vármegyénként

Tízezer lakosra jutó ápolási ágyszám országos összesen: **2,43**

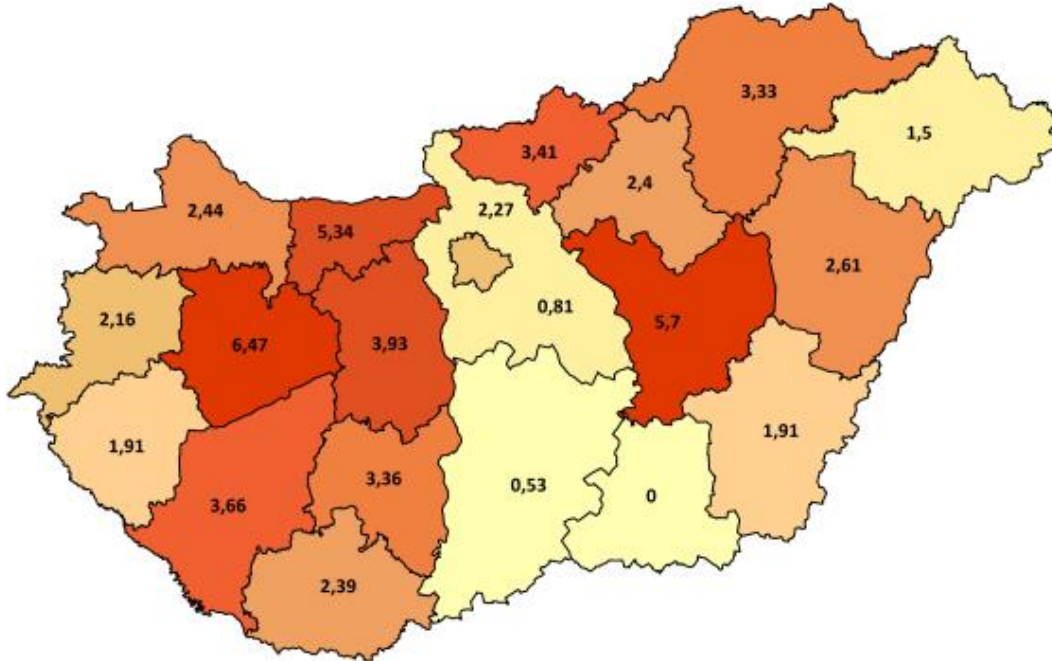

Tízezer lakosra jutó krónikus ellátási ágyszám országos összesen: **7,50**

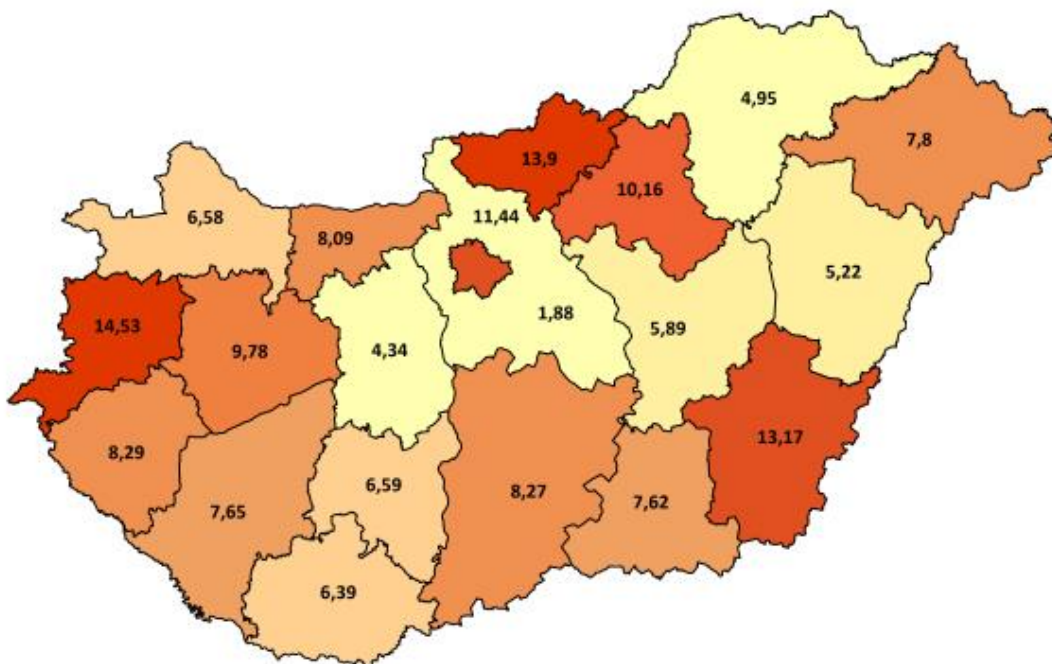



Tízezer lakosra jutó rehabilitációs ágyszám országos összesen: **13,46**

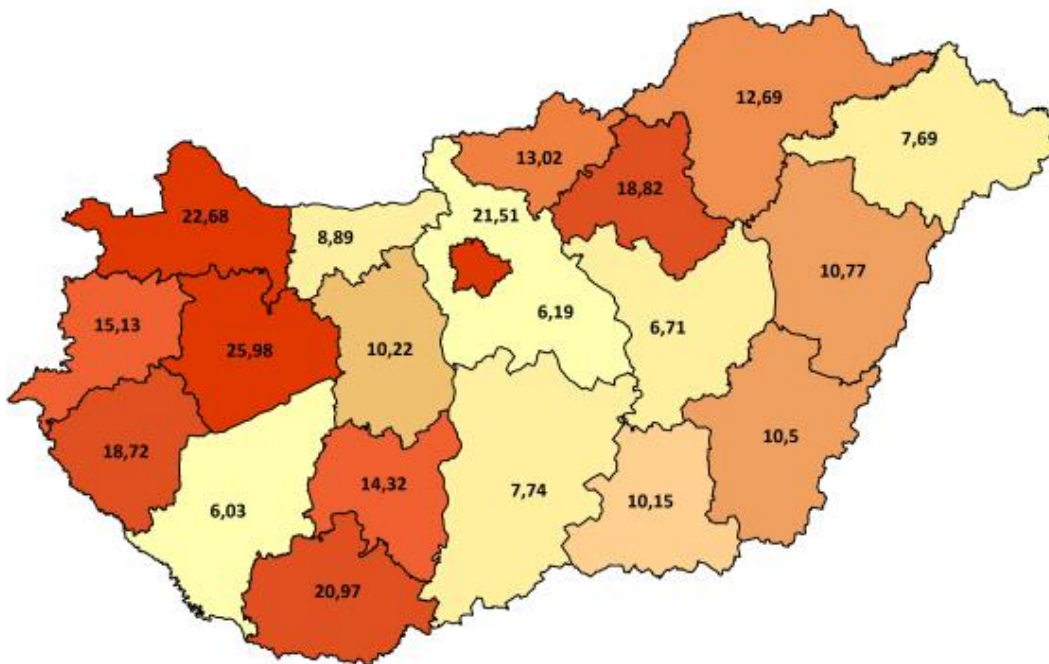

Tízezer lakosra jutó összes krónikus ágyszám országos összesen: **23,39**

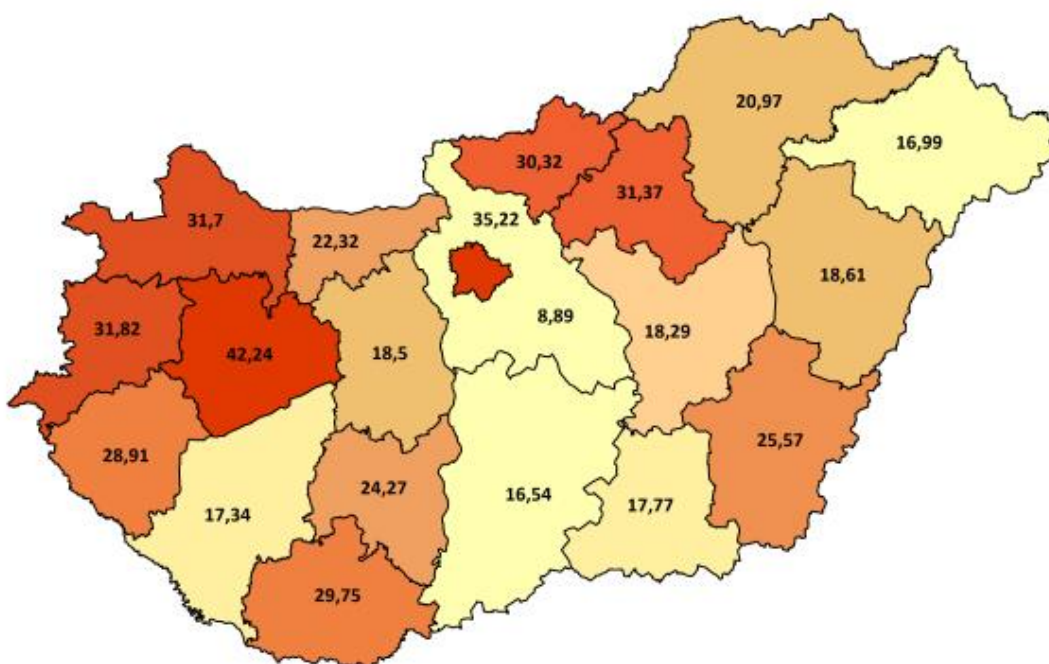



### Krónikus ágyszám megoszlás intézmény-csoportonként

Feladat	Intézmény-csoport	Krónikus ágyszám	Krónikus ágyszám százalékos arány	Tényleges ágykihasználási százalék
Ápolás (A)	Országos intézetek	20	0,85	57,26
	Egyetemek	192	8,15	83,38
	Vármegyei intézetek	583	24,73	73,42
	Fővárosi intézetek	15	0,64	92,80
	Városi intézetek	931	39,50	82,58
	Egyéb intézetek	616	26,13	95,89
	Szakkórházak	-	-	-
	<b>Országos összesen</b>	<b>2 357</b>	<b>100,00</b>	<b>83,71</b>
Krónikus ellátás (C)	Országos intézetek	167	2,30	64,36
	Egyetemek	588	8,09	68,52
	Vármegyei intézetek	2 528	34,78	68,73
	Fővárosi intézetek	376	5,17	66,73
	Városi intézetek	2 570	35,36	78,15
	Egyéb intézetek	933	12,84	85,84
	Szakkórházak	106	1,46	87,77
	<b>Országos összesen</b>	<b>7 268</b>	<b>100,00</b>	<b>74,31</b>
Rehabilitáció (R)	Országos intézetek	656	5,03	80,30
	Egyetemek	1 715	13,15	78,63
	Vármegyei intézetek	3 615	27,73	76,95
	Fővárosi intézetek	494	3,79	85,18
	Városi intézetek	3 702	28,39	75,47
	Egyéb intézetek	2 666	20,45	88,24
	Szakkórházak	190	1,46	37,51
	<b>Országos összesen</b>	<b>13 038</b>	<b>100,00</b>	<b>78,96</b>



Feladat	Intézmény-csoport	Krónikus ágyszám	Krónikus ágyszám százalékos arány	Tényleges ágykihasználási százalék
Összesen	Országos intézetek	843	3,72	76,59
	Egyetemek	2 495	11,01	76,62
	Vármegyei intézetek	6 726	29,68	73,55
	Fővárosi intézetek	885	3,91	77,47
	Városi intézetek	7 203	31,78	77,34
	Egyéb intézetek	4 215	18,60	88,83
	Szakkórházak	296	1,31	55,51
	<b>Országos összesen</b>	<b>22 663</b>	<b>100,00</b>	<b>77,97</b>



Krónikus ágyszám megoszlás szakterületenként

Feladat	Szakterület		Krónikus ágyszám	Krónikus ágyszám százalékos arány	Tényleges ágykihasználási százalék
Ápolás (A)	7305	Szakápolás	1 930	81,88	85,75
	7306	Felnőtt hospice-palliatív ellátás	422	17,90	74,39
	7310	Gyermek palliatív ellátás	5	0,21	83,55
	<b>Országos összesen</b>		<b>2 357</b>	<b>100,00</b>	<b>83,71</b>
Krónikus ellátás (C)	010C	Krónikus belgyógyászat	6 125	84,27	75,72
	040C	Krónikus nőgyógyászat	15	0,21	60,22
	1504	Tartós lélegeztetés	18	0,25	44,80
	180C	Krónikus pszichiátria (geronto pszichiátriai polymorbid ellátás)	590	8,12	68,62
	190C	Krónikus tüdőgyógyászat	500	6,88	65,91
	2206	Súlyos agykárosodottak rehabilitációja	20	0,28	58,47
	<b>Országos összesen</b>		<b>7 268</b>	<b>100,00</b>	<b>74,31</b>



## Nemzeti Egészségbiztosítási Alapkezelő



Jelentés a fekvőbeteg-szakellátás teljesítményéről  
2024. március

Feladat	Szakterület	Krónikus ágyszám	Krónikus ágyszám százalékos arány	Tényleges ágykihasználási százalék	
Rehabilitáció (R)	1804	Pszichiátriai rehabilitáció	2 907	22,30	81,82
	1806	Addiktológiai rehabilitáció	676	5,18	77,71
	1903	Tüdőgyógyászati és légzésrehabilitáció	696	5,34	58,13
	2200	Rehabilitációs medicina alaptervékenységek	6 542	50,18	81,51
	2205	Gyermek rehabilitáció	169	1,30	50,98
	2206	Súlyos agykárosodottak rehabilitációja	178	1,37	83,76
	2207	Gerincvelő károsodottak rehabilitációja	102	0,78	76,61
	2208	Politraumatizáltak, égésbetegek és szeptikus sebészeti betegek rehabilitációja	138	1,06	82,07
	2209	Súlyos központi idegrendszeri károsodottak, polytraumatizáltak és égésbetegek rehabilitációja gyermekkorban	45	0,35	36,56
	2301	Gyermek- és ifjúságpszichiátriai rehabilitáció	117	0,90	54,77
	2303	Gyermek- és ifjúságaddiktológiai rehabilitáció	70	0,54	54,95
	4003	Kardiológiai rehabilitáció	1 398	10,72	79,30
	<b>Országos összesen</b>		<b>13 038</b>	<b>100,00</b>	<b>78,96</b>



## Nemzeti Egészségbiztosítási Alapkezelő



Jelentés a fekvőbeteg-szakellátás teljesítményéről  
2024. március

Feladat	Szakterület	Krónikus ágyszám	Krónikus ágyszám százalékos arány	Tényleges ágymeghasználati százalék	
Összesen	010C	Krónikus belgyógyászat	6 125	27,03	75,72
	040C	Krónikus nőgyógyászat	15	0,07	60,22
	1504	Tartós lélegeztetés	18	0,08	44,80
	1804	Pszichiátriai rehabilitáció	2 907	12,83	81,82
	1806	Addiktológiai rehabilitáció	676	2,98	77,71
	180C	Krónikus pszichiátria (geronto pszichiátriai polymorbid ellátás)	590	2,60	68,62
	1903	Tüdőgyógyászati és légzésrehabilitáció	696	3,07	58,13
	190C	Krónikus tüdőgyógyászat	500	2,21	65,91
	2200	Rehabilitációs medicina alaptevékenységek	6 542	28,87	81,51
	2205	Gyermek rehabilitáció	169	0,75	50,98
	2206	Súlyos agykárosodottak rehabilitációja	198	0,87	81,21
	2207	Gerincvelő károsodottak rehabilitációja	102	0,45	76,61
	2208	Politraumatizáltak, égésbetegek és sepsztikus sebészeti betegek rehabilitációja	138	0,61	82,07
	2209	Súlyos központi idegrendszeri károsodottak, polytraumatizáltak és égésbetegek rehabilitációja gyermekkorban	45	0,20	36,56
	2301	Gyermek- és ifjúságpszichiátriai rehabilitáció	117	0,52	54,77
	2303	Gyermek- és ifjúságaddiktológiai rehabilitáció	70	0,31	54,95
	4003	Kardiológiai rehabilitáció	1 398	6,17	79,30
	7305	Szakápolás	1 930	8,52	85,75
	7306	Felnőtt hospice-palliatív ellátás	422	1,86	74,39
	7310	Gyermek palliatív ellátás	5	0,02	83,55
<b>Országos összesen</b>		<b>22 663</b>	<b>100,00</b>	<b>77,97</b>	



### Krónikus napok és krónikus súlyozott napok megoszlása az ápoló intézmény vármegyéje szerint

Feladat	Vármegye	Krónikus nap	Krónikus nap százalékos arány	Krónikus súlyozott nap	Krónikus súlyozott nap százalékos arány
Ápolás (A)	Budapest	10 146	16,59	12 605,20	17,96
	Baranya	2 410	3,94	2 409,50	3,43
	Bács-Kiskun	802	1,31	801,50	1,14
	Békés	1 414	2,31	2 115,10	3,01
	Borsod-Abaúj-Zemplén	5 015	8,20	5 656,20	8,06
	Csongrád-Csanád	-	-	-	-
	Fejér	4 806	7,86	5 136,30	7,32
	Győr-Moson-Sopron	1 752	2,86	1 996,35	2,84
	Hajdú-Bihar	3 799	6,21	4 159,85	5,93
	Heves	1 924	3,14	2 498,15	3,56
	Komárom-Esztergom	4 508	7,37	4 918,40	7,01
	Nógrád	1 407	2,30	1 980,75	2,82
	Pest	2 899	4,74	3 562,05	5,08
	Somogy	2 147	3,51	2 645,55	3,77
	Szabolcs-Szatmár-Bereg	2 009	3,28	2 176,40	3,10
	Jász-Nagykun-Szolnok	5 550	9,07	5 855,05	8,34
	Tolna	2 117	3,46	2 117,00	3,02
	Vas	1 195	1,95	1 195,00	1,70
	Veszprém	5 838	9,54	6 671,40	9,51
	Zala	1 433	2,34	1 684,05	2,40
	<b>Országos összesen</b>		<b>61 166</b>	<b>100,00</b>	<b>70 183,80</b>



## Nemzeti Egészségbiztosítási Alapkezelő



Jelentés a fekvőbeteg-szakellátás teljesítményéről  
2024. március

Feladat	Vármegye	Krónikus nap	Krónikus nap százalékos arány	Krónikus súlyozott nap	Krónikus súlyozott nap százalékos arány
Krónikus ellátás (C)	Budapest	45 670	27,28	53 289,10	27,11
	Baranya	5 780	3,45	8 187,30	4,17
	Bács-Kiskun	9 108	5,44	10 393,20	5,29
	Békés	9 686	5,78	11 093,80	5,64
	Borsod-Abaúj-Zemplén	7 927	4,73	9 341,60	4,75
	Csongrád-Csanád	4 161	2,48	4 965,00	2,53
	Fejér	4 360	2,60	5 038,90	2,56
	Győr-Moson-Sopron	4 855	2,90	5 779,30	2,94
	Hajdú-Bihar	6 487	3,87	7 305,20	3,72
	Heves	7 264	4,34	9 869,30	5,02
	Komárom-Esztergom	6 593	3,94	7 498,60	3,82
	Nógrád	5 548	3,31	6 126,10	3,12
	Pest	5 762	3,44	7 837,28	3,99
	Somogy	5 507	3,29	6 309,70	3,21
	Szabolcs-Szatmár-Bereg	8 756	5,23	10 123,20	5,15
	Jász-Nagykun-Szolnok	5 301	3,17	5 618,40	2,86
	Tolna	3 476	2,08	3 944,70	2,01
	Vas	7 199	4,30	8 051,70	4,10
	Veszprém	9 543	5,70	10 658,02	5,42
	Zala	4 458	2,66	5 115,30	2,60
	<b>Országos összesen</b>		<b>167 436</b>	<b>100,00</b>	<b>196 545,70</b>



## Nemzeti Egészségbiztosítási Alapkezelő



Jelentés a fekvőbeteg-szakellátás teljesítményéről  
2024. március

Feladat	Vármegye	Krónikus nap	Krónikus nap százalékos arány	Krónikus súlyozott nap	Krónikus súlyozott nap százalékos arány
Rehabilitáció (R)	Budapest	87 969	27,56	177 688,71	29,83
	Baranya	19 665	6,16	38 376,95	6,44
	Bács-Kiskun	8 834	2,77	13 916,36	2,34
	Békés	6 668	2,09	11 265,95	1,89
	Borsod-Abaúj-Zemplén	20 194	6,33	36 464,91	6,12
	Csongrád-Csanád	8 735	2,74	16 045,35	2,69
	Fejér	11 308	3,54	21 408,46	3,59
	Győr-Moson-Sopron	26 234	8,22	45 775,45	7,68
	Hajdú-Bihar	14 715	4,61	29 637,25	4,97
	Heves	14 287	4,48	26 403,75	4,43
	Komárom-Esztergom	6 407	2,01	11 592,35	1,95
	Nógrád	5 732	1,80	9 540,73	1,60
	Pest	18 425	5,77	30 135,36	5,06
	Somogy	5 051	1,58	7 377,52	1,24
	Szabolcs-Szatmár-Bereg	8 953	2,81	19 145,90	3,21
	Jász-Nagykun-Szolnok	5 743	1,80	10 153,50	1,70
	Tolna	7 361	2,31	13 877,45	2,33
	Vas	9 370	2,94	17 137,65	2,88
	Veszprém	21 221	6,65	36 550,45	6,14
	Zala	12 289	3,85	23 242,05	3,90
	<b>Országos összesen</b>		<b>319 157</b>	<b>100,00</b>	<b>595 736,10</b>



## Nemzeti Egészségbiztosítási Alapkezelő



Jelentés a fekvőbeteg-szakellátás teljesítményéről  
2024. március

Feladat	Vármegye	Krónikus nap	Krónikus nap százalékos arány	Krónikus súlyozott nap	Krónikus súlyozott nap százalékos arány
Összesen	Budapest	143 784	26,25	243 583,01	28,24
	Baranya	27 854	5,08	48 973,75	5,68
	Bács-Kiskun	18 744	3,42	25 111,06	2,91
	Békés	17 768	3,24	24 474,85	2,84
	Borsod-Abaúj-Zemplén	33 135	6,05	51 462,71	5,97
	Csongrád-Csanád	12 896	2,35	21 010,35	2,44
	Fejér	20 474	3,74	31 583,66	3,66
	Győr-Moson-Sopron	32 841	6,00	53 551,10	6,21
	Hajdú-Bihar	25 001	4,56	41 102,30	4,77
	Heves	23 474	4,29	38 771,20	4,50
	Komárom-Esztergom	17 508	3,20	24 009,35	2,78
	Nógrád	12 687	2,32	17 647,58	2,05
	Pest	27 085	4,94	41 534,69	4,82
	Somogy	12 705	2,32	16 332,77	1,89
	Szabolcs-Szatmár-Bereg	19 718	3,60	31 445,50	3,65
	Jász-Nagykun-Szolnok	16 593	3,03	21 626,95	2,51
	Tolna	12 954	2,36	19 939,15	2,31
	Vas	17 764	3,24	26 384,35	3,06
	Veszprém	36 603	6,68	53 879,87	6,25
	Zala	18 179	3,32	30 041,40	3,48
	<b>Országos összesen</b>		<b>547 759</b>	<b>100,00</b>	<b>862 465,60</b>



### Krónikus napok és krónikus súlyozott napok megoszlása intézmény- csoportonként

Feladat	Intézmény-csoport	Krónikus nap	Krónikus nap százalékos arány	Krónikus súlyozott nap	Krónikus súlyozott nap százalékos arány
Ápolás (A)	Országos intézetek	355	0,58	674,50	0,96
	Egyetemek	4 963	8,11	5 513,80	7,86
	Vármegyei intézetek	13 270	21,70	15 830,90	22,56
	Fővárosi intézetek	432	0,71	819,90	1,17
	Városi intézetek	23 834	38,97	26 630,40	37,94
	Egyéb intézetek	18 312	29,94	20 714,30	29,51
	Szakkórházak	-	-	-	-
	<b>Országos összesen</b>	<b>61 166</b>	<b>100,00</b>	<b>70 183,80</b>	<b>100,00</b>
Krónikus ellátás (C)	Országos intézetek	3 332	1,99	4 474,90	2,28
	Egyetemek	12 489	7,46	14 695,10	7,48
	Vármegyei intézetek	53 861	32,17	61 112,70	31,09
	Fővárosi intézetek	7 779	4,65	9 112,30	4,64
	Városi intézetek	62 263	37,19	74 134,00	37,72
	Egyéb intézetek	24 828	14,83	29 700,40	15,11
	Szakkórházak	2 884	1,72	3 316,30	1,69
	<b>Országos összesen</b>	<b>167 436</b>	<b>100,00</b>	<b>196 545,70</b>	<b>100,00</b>
Rehabilitáció (R)	Országos intézetek	16 334	5,12	30 982,20	5,20
	Egyetemek	41 806	13,10	92 427,10	15,51
	Vármegyei intézetek	86 231	27,02	158 330,60	26,58
	Fővárosi intézetek	13 045	4,09	24 339,90	4,09
	Városi intézetek	86 605	27,14	154 943,30	26,01
	Egyéb intézetek	72 926	22,85	130 838,60	21,96
	Szakkórházak	2 210	0,69	3 874,40	0,65
	<b>Országos összesen</b>	<b>319 157</b>	<b>100,00</b>	<b>595 736,10</b>	<b>100,00</b>



## Nemzeti Egészségbiztosítási Alapkezelő



Jelentés a fekvőbeteg-szakellátás teljesítményéről  
2024. március

Feladat	Intézmény-csoport	Krónikus nap	Krónikus nap százalékos arány	Krónikus súlyozott nap	Krónikus súlyozott nap százalékos arány
Összesen	Országos intézetek	20 021	3,66	36 131,50	4,19
	Egyetemek	59 258	10,82	112 636,00	13,06
	Vármegyei intézetek	153 361	28,00	235 274,20	27,28
	Fővárosi intézetek	21 255	3,88	34 272,10	3,97
	Városi intézetek	172 704	31,53	255 707,80	29,65
	Egyéb intézetek	116 066	21,19	181 253,30	21,02
	Szakkórházak	5 094	0,93	7 190,70	0,83
	<b>Országos összesen</b>	<b>547 759</b>	<b>100,00</b>	<b>862 465,60</b>	<b>100,00</b>



Krónikus napok és krónikus súlyozott napok megoszlása szakterületenként

Feladat	Szakterület	Krónikus nap	Krónikus nap százalékos arány	Krónikus súlyozott nap	Krónikus súlyozott nap százalékos arány	
Ápolás (A)	7305	Szakápolás	51 304	83,88	51 304,50	73,10
	7306	Felnőtt hospice-palliatív ellátás	9 732	15,91	18 490,80	26,35
	7310	Gyermek palliatív ellátás	130	0,21	388,50	0,55
	<b>Országos összesen</b>		<b>61 166</b>	<b>100,00</b>	<b>70 183,80</b>	<b>100,00</b>
Krónikus ellátás (C)	010C	Krónikus belgyógyászat	143 775	85,87	166 013,70	84,47
	040C	Krónikus nőgyógyászat	280	0,17	560,00	0,28
	1504	Tartós lélegeztetés	250	0,15	1 050,00	0,53
	180C	Krónikus pszichiátria (geronto pszichiátriai polymorbid ellátás)	12 552	7,50	15 031,70	7,65
	190C	Krónikus tüdőgyógyászat	10 216	6,10	13 165,30	6,70
	2206	Súlyos agykárosodottak rehabilitációja	363	0,22	725,00	0,37
	<b>Országos összesen</b>		<b>167 436</b>	<b>100,00</b>	<b>196 545,70</b>	<b>100,00</b>



## Nemzeti Egészségbiztosítási Alapkezelő



Jelentés a fekvőbeteg-szakellátás teljesítményéről  
2024. március

Feladat	Szakterület	Krónikus nap	Krónikus nap százalékos arány	Krónikus súlyozott nap	Krónikus súlyozott nap százalékos arány	
Rehabilitáció (R)	1804	Pszichiátriai rehabilitáció	73 736	23,10	114 024,70	19,14
	1806	Addiktológiai rehabilitáció	16 286	5,10	22 840,00	3,83
	1903	Tüdőgyógyászati és légzésrehabilitáció	12 543	3,93	21 503,80	3,61
	2200	Rehabilitációs medicina alaptevékenységek	165 310	51,80	311 873,10	52,35
	2205	Gyermek rehabilitáció	2 671	0,84	4 784,90	0,80
	2206	Súlyos agykárosodottak rehabilitációja	4 622	1,45	19 939,20	3,35
	2207	Gerincvelő károsodottak rehabilitációja	2 423	0,76	10 979,00	1,84
	2208	Politraumatizáltak, égésbetegek és septicus sebészeti betegek rehabilitációja	3 511	1,10	13 493,70	2,27
	2209	Súlyos központi idegrendszeri károsodottak, polytraumatizáltak és égésbetegek rehabilitációja gyermekkorban	510	0,16	1 875,00	0,31
	2301	Gyermek- és ifjúságpszichiátriai rehabilitáció	1 987	0,62	5 124,60	0,86
	2303	Gyermek- és ifjúságaddiktológiai rehabilitáció	1 193	0,37	4 173,80	0,70
	4003	Kardiológiai rehabilitáció	34 365	10,77	65 124,30	10,93
	<b>Országos összesen</b>		<b>319 157</b>	<b>100,00</b>	<b>595 736,10</b>	<b>100,00</b>



## Nemzeti Egészségbiztosítási Alapkezelő



Jelentés a fekvőbeteg-szakellátás teljesítményéről  
2024. március

Feladat	Szakterület	Krónikus nap	Krónikus nap százalékos arány	Krónikus súlyozott nap	Krónikus súlyozott nap százalékos arány	
Összesen	010C	Krónikus belgyógyászat	143 776	26,25	166 013,70	19,25
	040C	Krónikus nőgyógyászat	280	0,05	560,00	0,06
	1504	Tartós lélegeztetés	250	0,05	1 050,00	0,12
	1804	Pszichiátriai rehabilitáció	73 736	13,46	114 024,50	13,22
	1806	Addiktológiai rehabilitáció	16 286	2,97	22 840,00	2,65
	180C	Krónikus pszichiátria (geronto pszichiátriai polymorbid ellátás)	12 552	2,29	15 031,70	1,74
	1903	Tüdőgyógyászati és légzésrehabilitáció	12 543	2,29	21 503,80	2,49
	190C	Krónikus tüdőgyógyászat	10 216	1,87	13 165,30	1,53
	2200	Rehabilitációs medicina alaptevékenységek	165 308	30,18	311 873,10	36,16
	2205	Gyermek rehabilitáció	2 671	0,49	4 784,90	0,55
	2206	Súlyos agykárosodottak rehabilitációja	4 985	0,91	20 664,40	2,40
	2207	Gerincvelő károsodottak rehabilitációja	2 423	0,44	10 979,00	1,27
	2208	Politraumatizáltak, égésbetegek és szepszikus sebészeti betegek rehabilitációja	3 511	0,64	13 493,70	1,56
	2209	Súlyos központi idegrendszeri károsodottak, polytraumatizáltak és égésbetegek rehabilitációja gyermekkorban	510	0,09	1 875,00	0,22
	2301	Gyermek- és ifjúságpszichiátriai rehabilitáció	1 987	0,36	5 124,60	0,59
	2303	Gyermek- és ifjúságaddiktológiai rehabilitáció	1 193	0,22	4 173,80	0,48
	4003	Kardiológiai rehabilitáció	34 365	6,27	65 124,30	7,55
	7305	Szakápolás	51 305	9,37	51 304,50	5,95
	7306	Felnőtt hospice-palliatív ellátás	9 732	1,78	18 490,80	2,14
	7310	Gyermek palliatív ellátás	130	0,02	388,50	0,05
<b>Országos összesen</b>		<b>547 759</b>	<b>100,00</b>	<b>862 465,60</b>	<b>100,00</b>	



## A TELJESÍTMÉNY JELENTÉSÉNEK ÉS ELSZÁMOLÁSÁNAK VIZSGÁLATA

### Legnagyobb esetszámú és súlyszám összegű HBCs-k

A legnagyobb esetszámú HBCs-k		
HBCs kód	HBCs név	Esetszám
0680	Szürkehályogműtét phakoemulsificatio módszerrel, hajlítható műlencse biztosításával	5 941
959A	Roszcindulatú daganat kemoterápiája "A"	3 365
015F	Cerebrovascularis betegségek (kivéve: TIA), praecerebralis érelzáródással, speciális kezelés nélkül 18 év felett	3 254
576B	Veseelégtelenség 18 év felett	3 081
959F	Roszcindulatú daganat kemoterápiája "F"	2 900
0633	Neovascularisatióval járó időskori macula degeneratio kezelése	2 692
7270	Újszülött, születési súly 2499 g felett, jelentős műtét nélkül, normális újszülött-diagnózissal	2 566
673A	Hüvelyi szülés	2 489
671A	Császarmetszés	2 367
9702	Alarmírozó jelek és tünetek sürgősségi ellátása	2 315

A legnagyobb súlyszám összegű HBCs-k		
HBCs kód	HBCs név	Súlyszám összeg
9540	5 napot meghaladó gépi lélegeztetés arc, száj, nyaki betegségek kivételével	8 687,58
9434	Képvezérelt - intenzitás modulált sugárterápia (IMRT+IGRT)	4 816,97
0680	Szürkehályogműtét phakoemulsificatio módszerrel, hajlítható műlencse biztosításával	4 600,10
801A	Szeptikémia 18 év felett	3 893,73
2081	AMI PCI-vel (egy vagy több stenttel)	3 847,05
959F	Roszcindulatú daganat kemoterápiája "F"	3 575,13
576B	Veseelégtelenség 18 év felett	3 223,86
671A	Császarmetszés	3 076,40
371E	Duocondylaris térdprotézis-beültetés komplikáció nélkül	3 066,37
374A	Csípő, femurműtétek velőűrszegezéssel	3 042,13



### Meghatározott intézményi körben végezhető HBCs-k

A csillaggal („\*”) jelölt HBCs-k intézményi kompetenciáját a 9/1993. (IV. 2.) NM rendelet 4. számú melléklete tartalmazza.

2024. márciusban **33 814** eset kapott csillagos HBCs-t.

#### A legnagyobb esetszámmal elszámolt csillagos HBCs-k

HBCs kód	HBCs név	Esetszám
959A	Roszcindulatú daganat kemoterápiája "A"	3 368
959F	Roszcindulatú daganat kemoterápiája "F"	2 928
1800	Diagnosztikus katéterezés	2 221
959D	Roszcindulatú daganat kemoterápiája "D"	2 166
959E	Roszcindulatú daganat kemoterápiája "E"	1 893
959B	Roszcindulatú daganat kemoterápiája "B"	1 648
959C	Roszcindulatú daganat kemoterápiája "C"	1 522
410D	Gerincbetegségek aktív komplex reumatológiai ellátással	1 494
183L	Percutan cardiovascularis műtétek stent nélkül, áthelyezés nélkül	847
959I	Roszcindulatú daganat kemoterápiája "I"	837

#### A legnagyobb súlyszám összeggel elszámolt csillagos HBCs-k

HBCs kód	HBCs név	Súlyszám összeg
2081	AMI PCI-vel (egy vagy több stenttel)	3 917,38
959F	Roszcindulatú daganat kemoterápiája "F"	3 579,75
371E	Duocondylaris térdprotézis-beültetés komplikáció nélkül	3 070,86
183L	Percutan cardiovascularis műtétek stent nélkül, áthelyezés nélkül	2 961,17
371C	Cement nélküli csípőprotézis-beültetés komplikáció nélkül	2 803,11
029F	Intracranialis erek szűkületeinek és elzáródásának neurointervenciós kezelése	2 294,90
9957	Robotsebészeti műtétek	2 190,00
1800	Diagnosztikus katéterezés	2 160,60
959D	Roszcindulatú daganat kemoterápiája "D"	2 147,15
2082	AMI PCI-vel, stent nélkül	2 051,78



Súlyos társult betegséggel elszámolt HBCs-k

Elszámolási időszak	Összes finanszírozott esetszám	Súlyos társult betegséggel járó esetek	
		száma	százalékos aránya
Március	161 772,43	2 144	1,33
Február	162 825,87	2 285	1,40

A legnagyobb esetszámmal előforduló súlyos társult betegséggel járó HBCs-k			
HBCs kód	HBCs név	Esetszám	
		Febr.	Márc.
060Z	Idegrendszer egyéb betegségei súlyos társult betegséggel	330	278
820Z	Szeptikémia súlyos társult betegséggel	275	252
340Z	Gyomor, oesophagus, duodenum, vékony-, vastagbél műtétei (kivéve: oesophagus nagyobb műtétei) súlyos társult betegséggel	225	244
174Z	Légzőrendszeri fertőzések, gyulladások, súlyos társult betegséggel	192	183
268Z	Keringési rendellenességek (kivéve: AMI thrombolysissel, endocarditis, krónikus szívelégtelenség) súlyos társult betegséggel	138	178
487Z	A vázizomrendszer nagyobb műtétei (kivéve: protézis beültetések műtétei, felső és alsó végtagi replantációk) súlyos társult betegséggel	172	150
270Z	Keringési betegségek műtétei súlyos társult betegséggel	165	137
175Z	Légzőrendszeri betegségek, egyéb fertőzések (kivéve: gümőkór polirezisztens kórokozóval) súlyos társult betegséggel	142	110
734Z	Újszülött, születési súly 2499 g felett, jelentős műtét nélkül súlyos problémával, 5 napot nem meghaladó gépi lélegeztetéssel	64	67
368Z	Hasnyálmirigy, máj, epeút műtétei súlyos társult betegséggel	49	61
<b>A tíz csoport összesen:</b>		<b>1 752</b>	<b>1 660</b>
<b>Az összes súlyos társult betegséges csoport:</b>		<b>2 285</b>	<b>2 144</b>

2023. februárban a tíz leggyakoribb súlyos társult betegséggel elszámolt HBCs az összes súlyos társult betegséggel járó HBCs 74,41 %-a, 2023. márciusban 75,13 %-a, 2024. februárban 77,20 %-a, **2024. márciusban 77,43 %-a.**



### Az alábbi intézményekben a legnagyobb a súlyos társult betegséggel járó HBCs-k száma

Int. kód	Intézmény név	Esetszám	
		Febr.	Márc.
U912	Pécsi Tudományegyetem Klinikai Központ	280	287
U894	Debreceni Egyetem Klinikai Központ	247	230
U915	Semmelweis Egyetem Klinikai Központ	182	198
U917	Szegedi Tudományegyetem Szent-Györgyi Albert Klinikai Központ	111	137
2010	Kistarcsai Flór Ferenc Kórház	72	99
R730	Borsod-Abaúj-Zemplén Vármegyei Központi Kórház és Egyetemi Oktatókórház	115	87
N585	Heves Vármegyei Markhot Ferenc Kórház, Eger	88	87
U121	Budai Egészségközpont Zrt.	58	81
2425	Tolna Vármegyei Balassa János Kórház	104	76
1122	Bács-Kiskun Vármegyei Oktatókórház	87	74



**Az alábbi intézményekben a legnagyobb a súlyos társult betegséggel járó HBCs-k aránya az összes esethez képest (%)**

Int. kód	Intézmény név	Eset arány	
		Febr.	Márc.
U121	Budai Egészségközpont Zrt.	24,27	28,52
1301	Edelényi Koch Róbert Kórház és Rendelőintézet	16,15	11,00
2010	Kistarcsai Flór Ferenc Kórház	3,19	4,36
S828	Országos Mozgásszervi Intézet	2,87	4,18
N582	Dombóvári Szent Lukács Kórház	1,50	3,42
U912	Pécsi Tudományegyetem Klinikai Központ	3,38	3,35
2425	Tolna Vármegyei Balassa János Kórház	4,61	3,22
N585	Heves Vármegyei Markhot Ferenc Kórház, Eger	3,26	3,17
1903	Balassagyarmati Dr. Kenessey Albert Kórház-Rendelőintézet	1,23	2,90
2703	Keszthelyi Kórház	2,01	2,63



### A kórházban elhunytak „9970 Boncolás” HBCs-ben történő elszámolása

A boncolás jelentésével és elszámolásával kapcsolatos szabályokat a 10/2012. (II. 28.) NEFMI rendelet 12. számú melléklet 27. pontja tartalmazza.

Halálozások és boncolások országosan				
Időszak	Halálozások		Boncolások	
	száma	százalékos aránya az összes betegből	száma	százalékos aránya az összes elhunytból
Március	7 705	3,83	1 382	17,94
Február	8 093	3,98	1 648	20,36