

NEMZETI EGÉSZSÉGBIZTOSÍTÁSI ALAPKEZELŐ

Jelentés a fekvőbeteg-szakellátás teljesítményéről 2024. május





TARTALOMJEGYZÉK

AKTÍV FEKVŐBETEG-SZAKELLÁTÁS	4
Aktív ágyszám megoszlás vármegyénként	12
Tízezer lakosra jutó aktív ágyszám vármegyénként	13
Aktív ágyszám megoszlás intézmény-csoportonként.....	14
Aktív ágyszám megoszlás szakterületenként	15
Teljes HBCs esetek megoszlása vármegyénként	17
Teljes HBCs esetek megoszlása az ápoló intézmény vármegyéje szerint	18
Teljes HBCs esetek megoszlása a beteg lakóhelyének irányítószáma szerint	18
Tízezer lakosra jutó teljes HBCs esetek száma az ápoló intézmény vármegyéje szerint	19
Tízezer lakosra jutó teljes HBCs esetek száma a beteg lakóhelyének irányítószáma szerint	19
Teljes HBCs esetek megoszlása intézmény-csoportonként	20
Teljes HBCs esetek megoszlása szakterületenként	21
Elszámolt ápolási napok megoszlása vármegyénként.....	23
Elszámolt ápolási napok megoszlása az ápoló intézmény vármegyéje szerint.....	24
Elszámolt ápolási napok megoszlása a beteg lakóhelyének irányítószáma szerint	24
Tízezer lakosra jutó elszámolt ápolási napok száma az ápoló intézmény vármegyéje szerint	25
Tízezer lakosra jutó elszámolt ápolási napok száma a beteg lakóhelyének irányítószáma szerint	25
Elszámolt ápolási napok megoszlása intézmény-csoportonként.....	26
Elszámolt ápolási napok megoszlása szakterületenként.....	27
HBCs súlyszám összeg megoszlása vármegyénként.....	29
HBCs súlyszám összeg megoszlása az ápoló intézmény vármegyéje szerint	30
HBCs súlyszám összeg megoszlása a beteg lakóhelyének irányítószáma szerint	30
Tízezer lakosra jutó HBCs súlyszám összeg az ápoló intézmény vármegyéje szerint	31
Tízezer lakosra jutó HBCs súlyszám összeg a beteg lakóhelyének irányítószáma szerint	31
HBCs súlyszám összeg megoszlása intézmény-csoportonként	32
HBCs súlyszám összeg megoszlása szakterületenként	33
Case-mix index alakulása vármegyénként.....	35
Case-mix index alakulása az ápoló intézmény vármegyéje szerint.....	36
Case-mix index alakulása a beteg lakóhelyének irányítószáma szerint	36
Case-mix index alakulása intézmény-csoportonként	37
Case-mix index alakulása szakterületenként.....	38
KRÓNIKUS FEKVŐBETEG-SZAKELLÁTÁS	40
Krónikus ágyszám megoszlás vármegyénként	43
Tízezer lakosra jutó krónikus ágyszám vármegyénként	47
Krónikus ágyszám megoszlás intézmény-csoportonként.....	49
Krónikus ágyszám megoszlás szakterületenként	51



Krónikus napok és krónikus súlyozott napok megoszlása az ápoló intézmény vármegyéje szerint	54
Krónikus napok és krónikus súlyozott napok megoszlása intézmény-csoportonként.....	58
Krónikus napok és krónikus súlyozott napok megoszlása szakterületenként	60
A TELJESÍTMÉNY JELENTÉSÉNEK ÉS ELSZÁMOLÁSÁNAK VIZSGÁLATA	63
Legnagyobb esetszámú és súlyszám összegű HBCs-k	63
Meghatározott intézményi körben végezhető HBCs-k	64
Súlyos társult betegséggel elszámolt HBCs-k	65
A kórházban elhunytak „9970 Boncolás” HBCs-ben történő elszámolása	68



AKTÍV FEKVŐBETEG-SZAKELLÁTÁS

1. Aktív ágyszám, tényleges és normatív ágykihasználás:

Időszak	Aktív ágyszám	Tényleges ágykihasználási százalék	Normatív ágykihasználási százalék
2024. május	38 894	65,61	73,38
Előző év azonos időszaka	39 617	63,89	70,75
2019. év azonos időszaka	41 266	70,97	78,31
Előző hónap	38 894	65,89	74,00

A nappali ellátási egységek ágyszáma a háttér osztály kapacitása szerint kerül meghatározásra

2. Teljes HBCs esetek (kúraszerű ellátással együtt):

167 468,31

Eltérés	Abszolút eltérés	Százalékos eltérés
Előző év egy havi átlagától	11 097,72	107,10
Előző év azonos időszakától	6 042,01	103,74
2019. év azonos időszakától	-13 401,97	92,59
Előző hónaptól	5 622,79	103,47

3. Elszámolt ápolási napok (kúraszerű ellátással együtt):

838 011

Ebből hosszú napok száma: 16 574
intenzív hosszú napok száma: 1 431
összesen: 18 005 (az elszámolt ápolási napok 2,15 %-a)

Eltérés	Abszolút eltérés	Százalékos eltérés
Előző év egy havi átlagától	36 800	104,59
Előző év azonos időszakától	8 714	101,05
2019. év azonos időszakától	-121 794	87,31
Előző hónaptól	25 720	103,17



4. HBCs súlyszám összeg (kúraszerű ellátással együtt):

224 542,95

Eltérés	Abszolút eltérés	Százalékos eltérés
Előző év egy havi átlagától	16 022,78	107,68
Előző év azonos időszakától	10 034,40	104,68
2019. év azonos időszakától	9 919,11	104,62
Előző hónaptól	6 985,26	103,21

5. Case-mix index:

1,34528

Eltérés	Abszolút eltérés	Százalékos eltérés
Előző év egy havi átlagától	0,01178	100,88
Előző év azonos időszakától	0,01015	100,76
2019. év azonos időszakától	0,15866	113,37
Előző hónaptól	0,00218	100,16

Teljes HBCs esetszám országosan a kúraszerű ellátás teljesítményével együtt

teljes HBCs eset

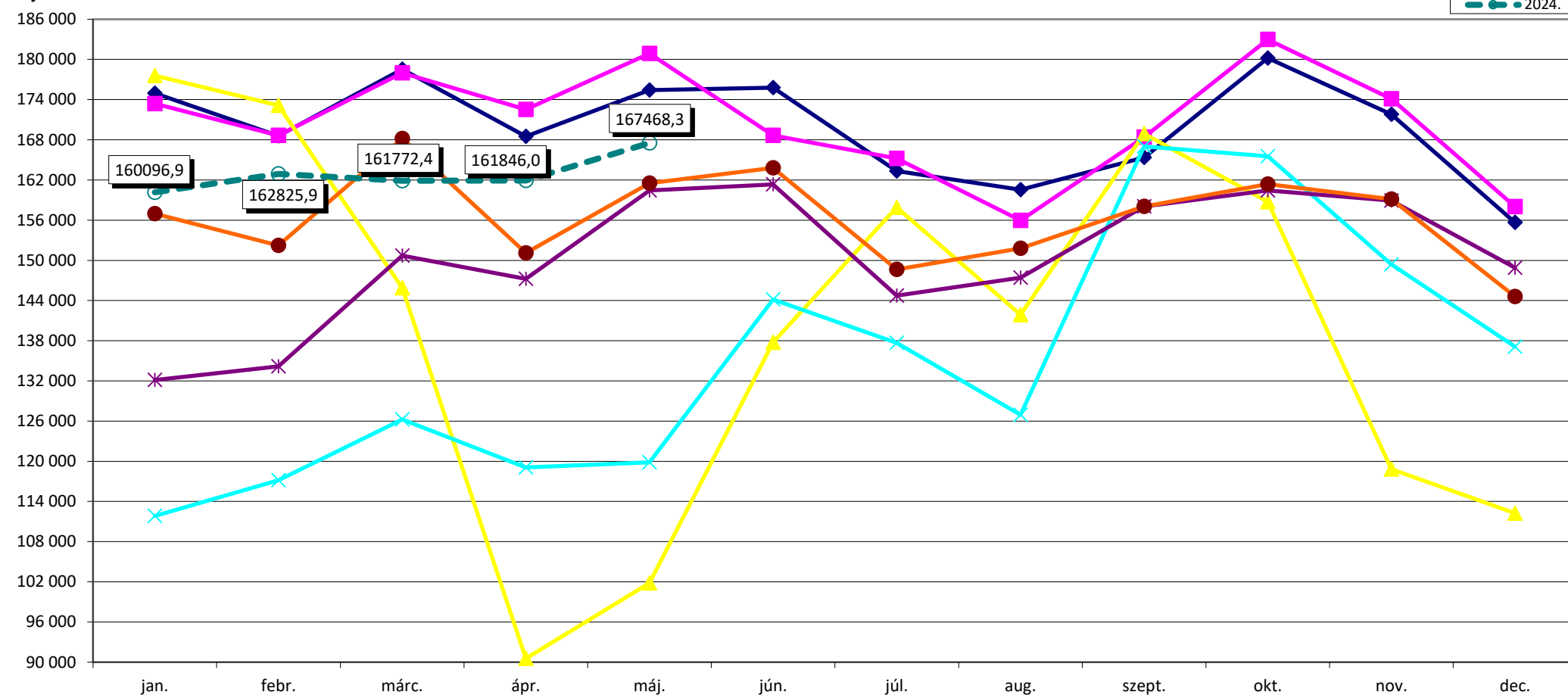

2004. febr. 1-től HBCs 5.0 verzió, 3/2004. (I. 15.) ESZCSM rendelet

2018. januártól az 507/2017. (XII. 29.) Korm. rend. szabályainak alkalmazása
 2018. novemberétől a 37/2018. (X. 30.) EMMI rendelet szabályainak alkalmazása
 2019. augusztustól a 15/2019. (VII. 26.) EMMI rendelet szabályainak alkalmazása
 2020. februártól a 2/2020. (I. 30.) EMMI rendelet szabályainak alkalmazása
 2021. októbertől a 39/2021. (IX. 6.) EMMI rendelet szabályainak alkalmazása
 2022. októbertől a 32/2022. (IX. 22.) BM rendelet szabályainak alkalmazása
 2023. februártól a 34/2023. (VIII. 24.) BM rendelet szabályainak alkalmazása
 2024. januártól a 70/2023. (XII. 23.) BM r. és a 71/2023. (XII. 23.) BM r. szabályainak alkalmazása
 2024. áprilistól a 15/2024. (III. 5.) BM rendelet szabályainak alkalmazása

2018. júliustól a 15/2018. (VI. 28.) EMMI rendelet szabályainak alkalmazása
 2019. januártól a 287/2018. (XII. 21.) Korm. r. és a 44/2018. (XII. 19.) EMMI r. szabályainak alkalmazása
 2020. januártól a 30/2019. (XII. 14.) EMMI r. és a 36/2019. (XII. 30.) EMMI r. szabályainak alkalmazása
 2020. júliustól ill. novemberétől a 22/2020. (VI. 26.) EMMI rendelet szabályainak alkalmazása
 2022. februártól az 59/2021. (XII. 28.) EMMI r. és a 3/2022. (I. 14.) EMMI r. szabályainak alkalmazása
 2023. januártól a 81/2022. (XII. 30.) BM rendeletben közzétett HBCs súlyszámok alkalmazása
 2023. decembertől a 46/2023. (XI. 9.) BM rendelet szabályainak alkalmazása
 2024. márciustól a 7/2024. (II. 12.) BM rendelet szabályainak alkalmazása

HBCs súlyszám összeg országosan a kúraszerű ellátás és a hosszú napok teljesítményével együtt

súlyszám összeg

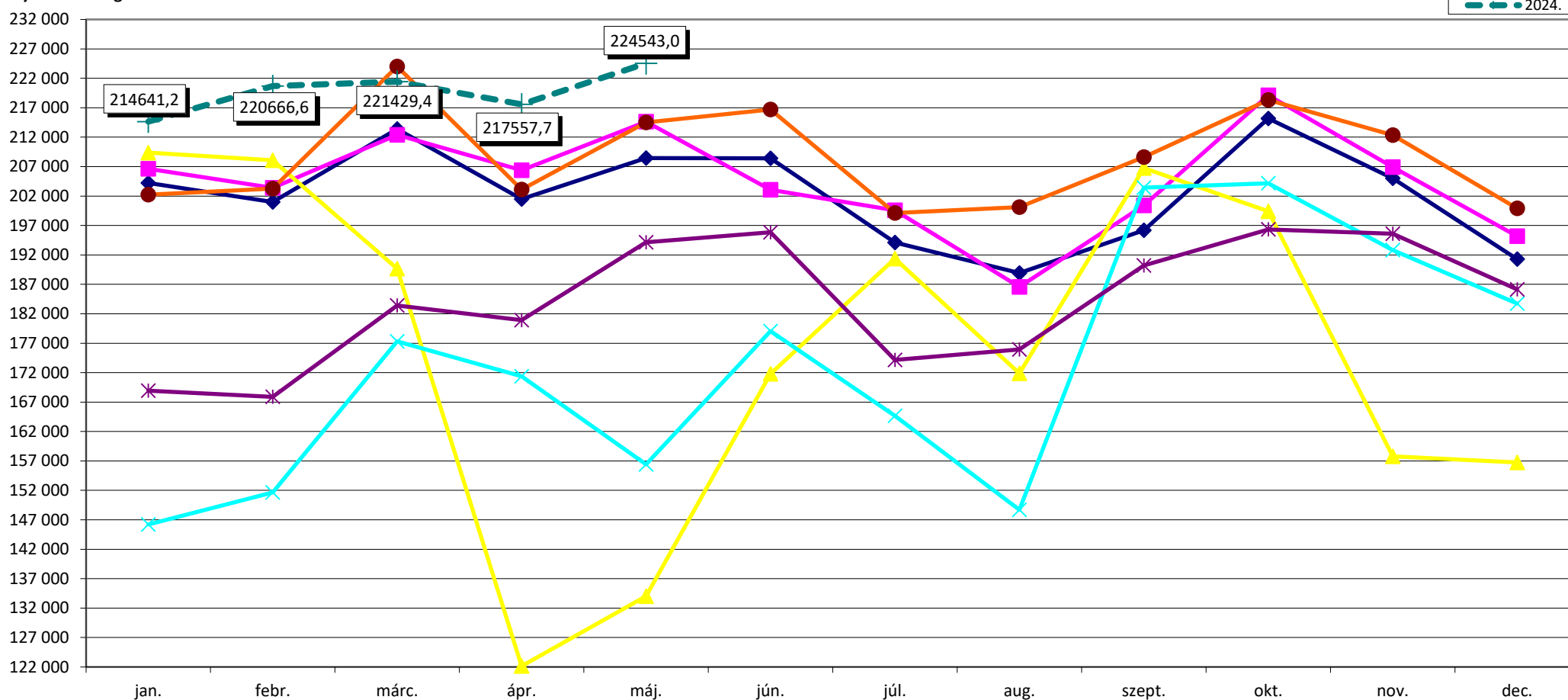

2004. febr. 1-től HBCs 5.0 verzió, 3/2004. (I. 15.) ESZCSM rendelet

2018. januártól az 507/2017. (XII. 29.) Korm. rend. szabályainak alkalmazása

2018. novembertől a 37/2018. (X. 30.) EMMI rendelet szabályainak alkalmazása

2019. augusztustól a 15/2019. (VII. 26.) EMMI rendelet szabályainak alkalmazása

2020. februártól a 2/2020. (I. 30.) EMMI rendelet szabályainak alkalmazása

2021. októbertől a 39/2021. (IX. 6.) EMMI rendelet szabályainak alkalmazása

2022. októbertől a 32/2022. (IX. 22.) BM rendelet szabályainak alkalmazása

2023. novembertől a 34/2023. (VIII. 24.) BM rendelet szabályainak alkalmazása

2024. januártól a 70/2023. (XII. 23.) BM r. és a 71/2023. (XII. 23.) BM r. szabályainak alkalmazása

2024. áprilistól a 15/2024. (III. 5.) BM rendelet szabályainak alkalmazása

2018. júliustól a 15/2018. (VI. 28.) EMMI rendelet szabályainak alkalmazása

2019. januártól a 287/2018. (XII. 21.) Korm. r. és a 44/2018. (XII. 19.) EMMI r. szabályainak alkalmazása

2020. januártól a 30/2019. (XII. 14.) EMMI r. és a 36/2019. (XII. 30.) EMMI r. szabályainak alkalmazása

2020. júliustól ill. novembertől a 22/2020. (VI. 26.) EMMI rendelet szabályainak alkalmazása

2022. februártól az 59/2021. (XII. 28.) EMMI r. és a 3/2022. (I. 14.) EMMI r. szabályainak alkalmazása

2023. januártól a 81/2022. (XII. 30.) BM rendeletben közzétett HBCs súlyszámok alkalmazása

2023. decembertől a 46/2023. (XI. 9.) BM rendelet szabályainak alkalmazása

2024. márciustól a 7/2024. (II. 12.) BM rendelet szabályainak alkalmazása

Case-mix index országosan a kúraszerű ellátás teljesítményével együtt

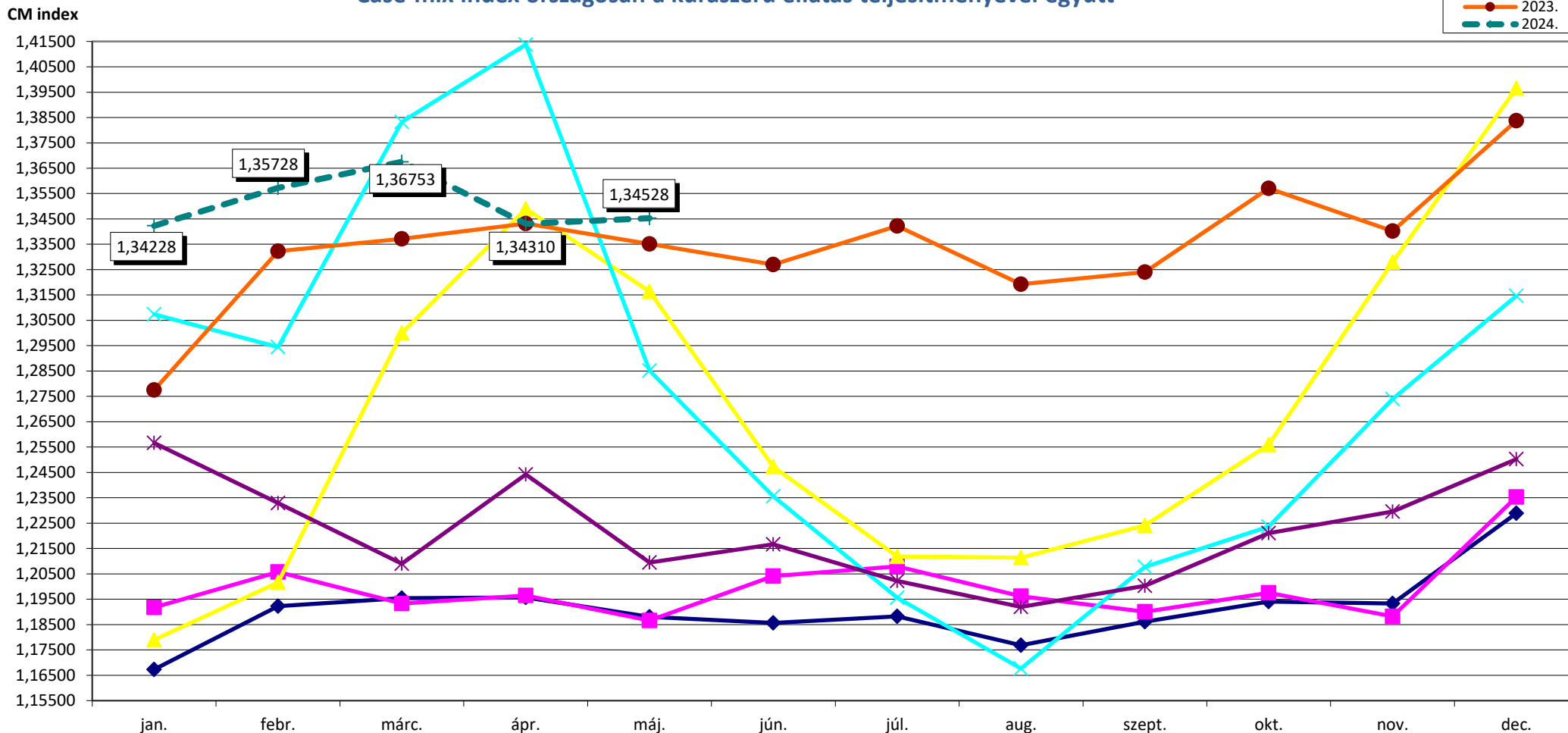

2004. febr. 1-től HBCs 5.0 verzió, 3/2004. (I. 15.) ESZCSM rendelet

2018. januártól az 507/2017. (XII. 29.) Korm. rend. szabályainak alkalmazása

2018. novembertől a 37/2018. (X. 30.) EMMI rendelet szabályainak alkalmazása

2019. augusztustól a 15/2019. (VII. 26.) EMMI rendelet szabályainak alkalmazása

2020. februártól a 2/2020. (I. 30.) EMMI rendelet szabályainak alkalmazása

2021. októbertől a 39/2021. (IX. 6.) EMMI rendelet szabályainak alkalmazása

2022. októbertől a 32/2022. (IX. 22.) BM rendelet szabályainak alkalmazása

2023. novembertől a 34/2023. (VIII. 24.) BM rendelet szabályainak alkalmazása

2024. januártól a 70/2023. (XII. 23.) BM r. és a 71/2023. (XII. 23.) BM r. szabályainak alkalmazása

2024. áprilistól a 15/2024. (III. 5.) BM rendelet szabályainak alkalmazása

2018. júliustól a 15/2018. (VI. 28.) EMMI rendelet szabályainak alkalmazása

2019. januártól a 287/2018. (XII. 21.) Korm. r. és a 44/2018. (XII. 19.) EMMI r. szabályainak alkalmazása

2020. januártól a 30/2019. (XII. 14.) EMMI r. és a 36/2019. (XII. 30.) EMMI r. szabályainak alkalmazása

2020. júliustól ill. novembertől a 22/2020. (VI. 26.) EMMI rendelet szabályainak alkalmazása

2022. februártól az 59/2021. (XII. 28.) EMMI r. és a 3/2022. (I. 14.) EMMI r. szabályainak alkalmazása

2023. januártól a 81/2022. (XII. 30.) BM rendeletben közzétett HBCs súlyszámok alkalmazása

2023. decembertől a 46/2023. (XI. 9.) BM rendelet szabályainak alkalmazása

2024. márciustól a 7/2024. (II. 12.) BM rendelet szabályainak alkalmazása

Teljes HBCs esetszám intézmény-csoportonként a kúraszerű ellátás teljesítményével együtt

teljes HBCs eset

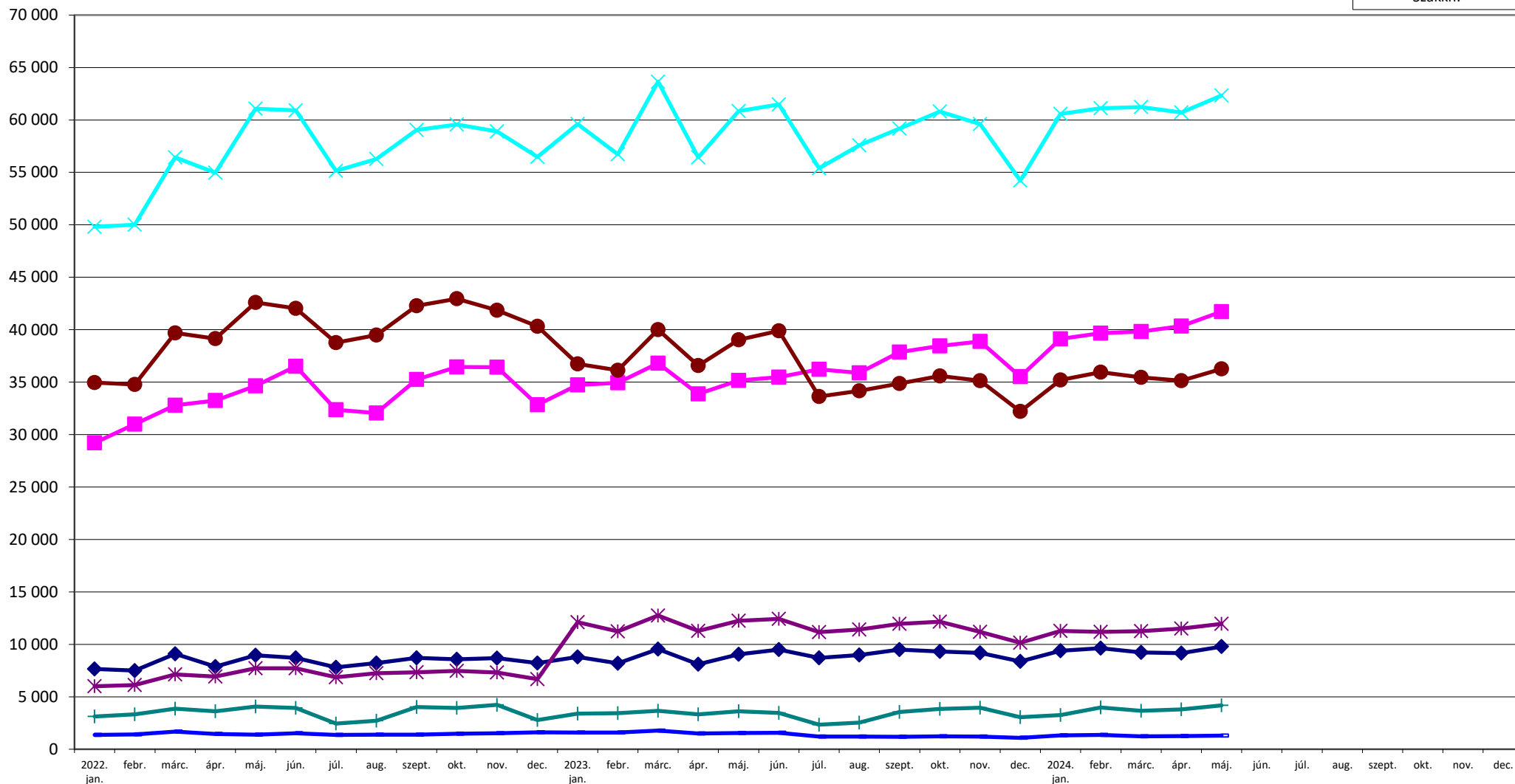

2022. februártól az 59/2021. (XII. 28.) EMMI r. és a 3/2022. (I. 14.) EMMI r. szabályainak alkalmazása
 2023. januártól a 81/2022. (XII. 30.) BM rendeletben közzétett HBCs súlyszámok alkalmazása
 2023. decembertől a 46/2023. (XI. 9.) BM rendelet szabályainak alkalmazása
 2024. márciustól a 7/2024. (II. 12.) BM rendelet szabályainak alkalmazása

2022. októbertől a 32/2022. (IX. 22.) BM rendelet szabályainak alkalmazása
 2023. novembertől a 34/2023. (VIII. 24.) BM rendelet szabályainak alkalmazása
 2024. januártól a 70/2023. (XII. 23.) BM r. és a 71/2023. (XII. 23.) BM r. szabályainak alkalmazása
 2024. áprilistól a 15/2024. (III. 5.) BM rendelet szabályainak alkalmazása

HBCs súlyszám összeg intézmény-csoportonként a kúraszerű ellátás és a hosszú napok teljesítményével együtt

súlyszám összeg

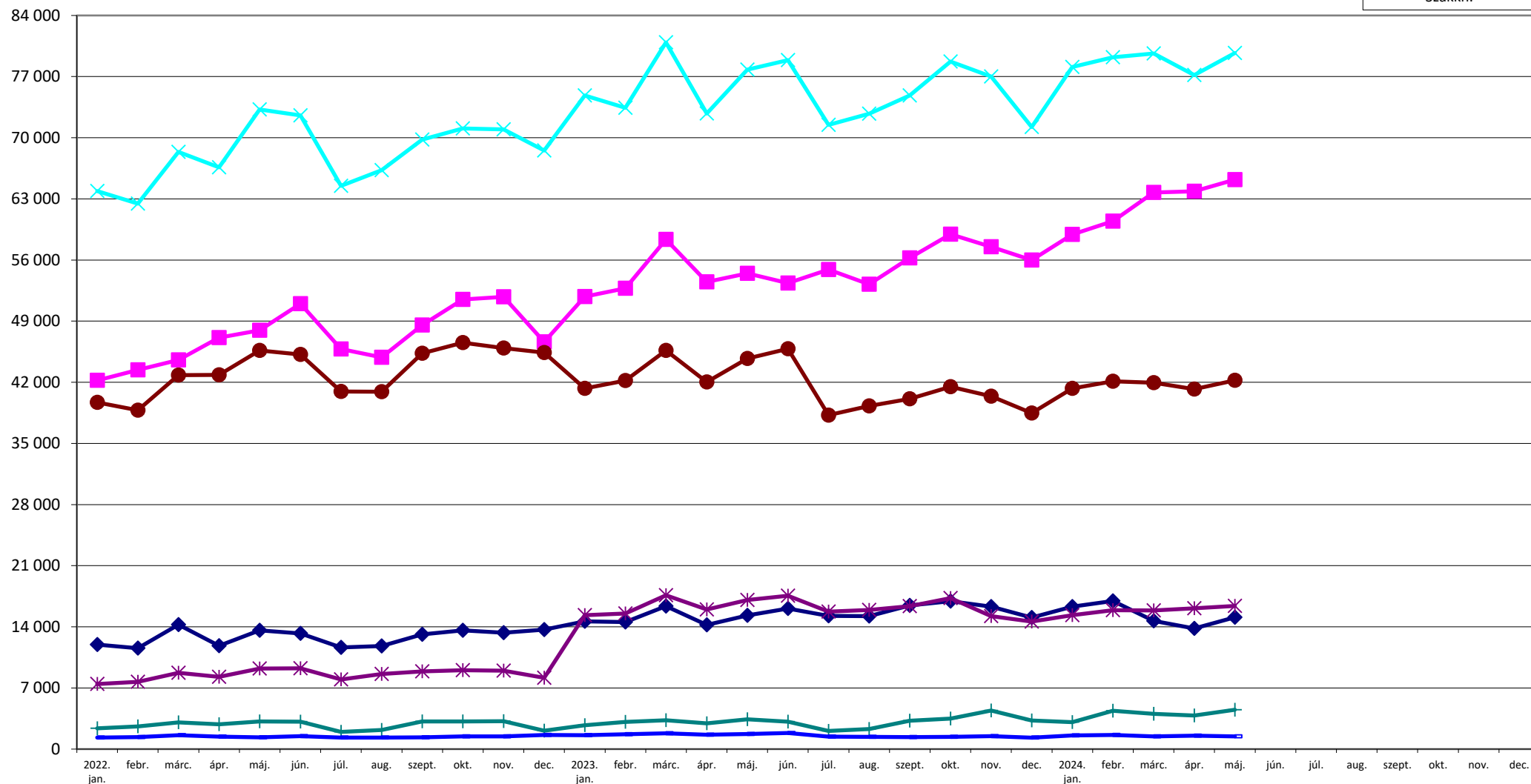

2022. februártól az 59/2021. (XII. 28.) EMMI r. és a 3/2022. (I. 14.) EMMI r. szabályainak alkalmazása
 2023. januártól a 81/2022. (XII. 30.) BM rendeletben közzétett HBCs súlyszámok alkalmazása
 2023. decembertől a 46/2023. (XI. 9.) BM rendelet szabályainak alkalmazása
 2024. márciustól a 7/2024. (II. 12.) BM rendelet szabályainak alkalmazása

2022. októbertől a 32/2022. (IX. 22.) BM rendelet szabályainak alkalmazása
 2023. novembertől a 34/2023. (VIII. 24.) BM rendelet szabályainak alkalmazása
 2024. januártól a 70/2023. (XII. 23.) BM r. és a 71/2023. (XII. 23.) BM r. szabályainak alkalmazása
 2024. áprilistól a 15/2024. (III. 5.) BM rendelet szabályainak alkalmazása

Case-mix index intézmény-csoportonként a kúraszerű ellátás teljesítményével együtt

CM index

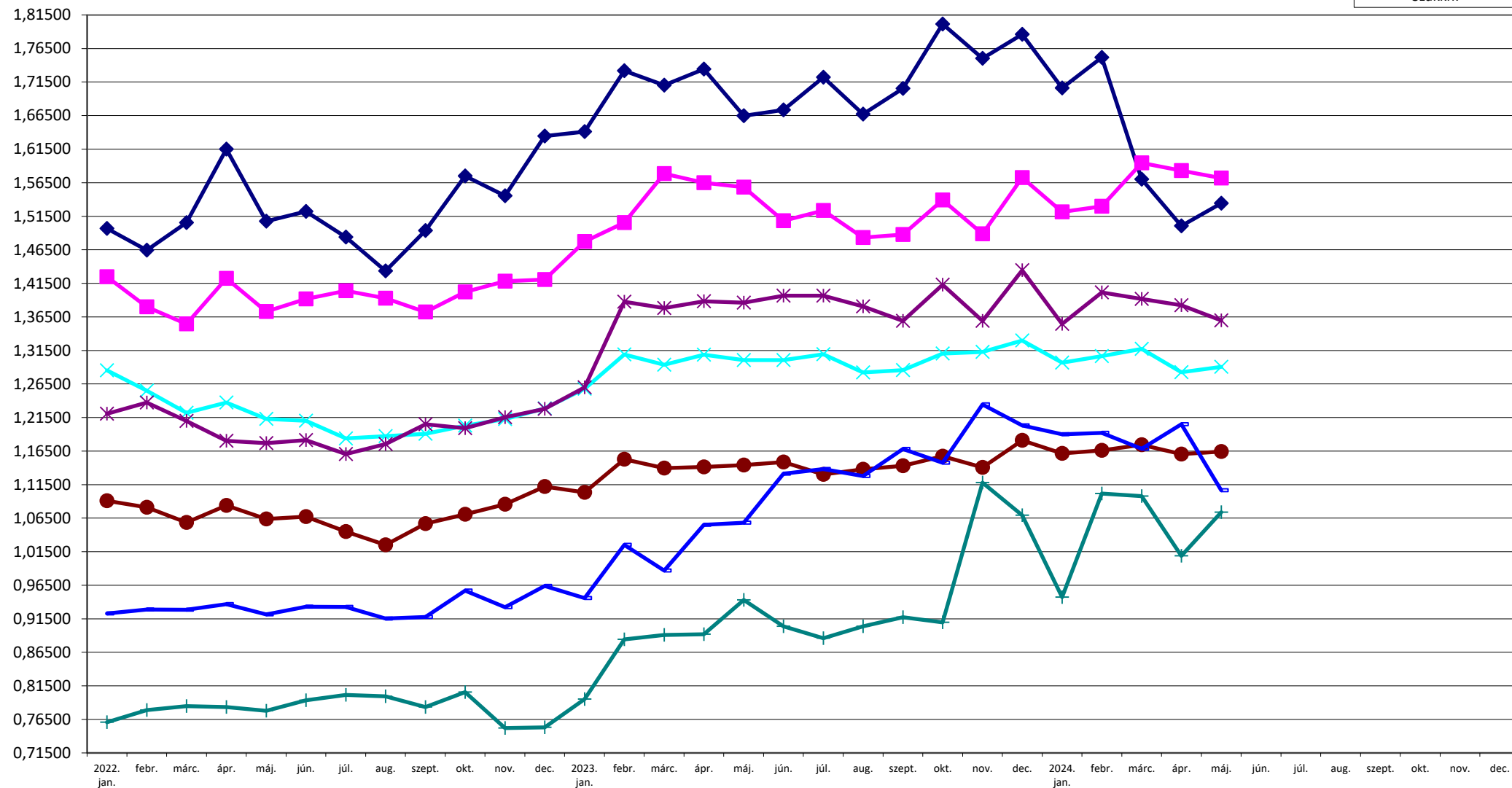

2022. februártól az 59/2021. (XII. 28.) EMMI r. és a 3/2022. (I. 14.) EMMI r. szabályainak alkalmazása
 2023. januártól a 81/2022. (XII. 30.) BM rendeletben közzétett HBCs súlyszámok alkalmazása
 2023. decembertől a 46/2023. (XI. 9.) BM rendelet szabályainak alkalmazása
 2024. márciustól a 7/2024. (II. 12.) BM rendelet szabályainak alkalmazása

2022. októbertől a 32/2022. (IX. 22.) BM rendelet szabályainak alkalmazása
 2023. novembertől a 34/2023. (VIII. 24.) BM rendelet szabályainak alkalmazása
 2024. januártól a 70/2023. (XII. 23.) BM r. és a 71/2023. (XII. 23.) BM r. szabályainak alkalmazása
 2024. áprilistól a 15/2024. (III. 5.) BM rendelet szabályainak alkalmazása



Aktív ágyszám megoszlás vármegyénként

Vármegye	Aktív ágyszám	Aktív ágyszám százalékos arány	Tényleges ágykihasználási százalék	Normatív ágykihasználási százalék
Budapest	10 037	25,81	72,10	81,27
Baranya	1 770	4,55	68,03	78,63
Bács-Kiskun	2 061	5,30	57,52	67,07
Békés	1 509	3,88	60,97	66,59
Borsod-Abaúj-Zemplén	2 550	6,56	65,17	65,77
Csongrád-Csanád	2 120	5,45	62,79	71,15
Fejér	1 550	3,99	59,63	69,83
Győr-Moson-Sopron	1 490	3,83	66,39	74,08
Hajdú-Bihar	2 507	6,45	69,44	83,38
Heves	1 295	3,33	57,05	63,48
Komárom-Esztergom	980	2,52	63,69	72,97
Nógrád	912	2,34	50,57	51,96
Pest	1 582	4,07	63,30	73,14
Somogy	1 183	3,04	61,19	67,97
Szabolcs-Szatmár-Bereg	2 126	5,47	76,90	77,97
Jász-Nagykun-Szolnok	1 326	3,41	57,01	62,49
Tolna	723	1,86	58,97	61,83
Vas	916	2,36	59,75	67,23
Veszprém	1 070	2,75	64,50	74,81
Zala	1 187	3,05	60,63	69,06
Országos összesen	38 894	100,00	65,61	73,38



Tízezer lakosra jutó aktív ágyszám vármegyénként

Tízezer lakosra jutó aktív ágyszám országos összesen: **40,14**

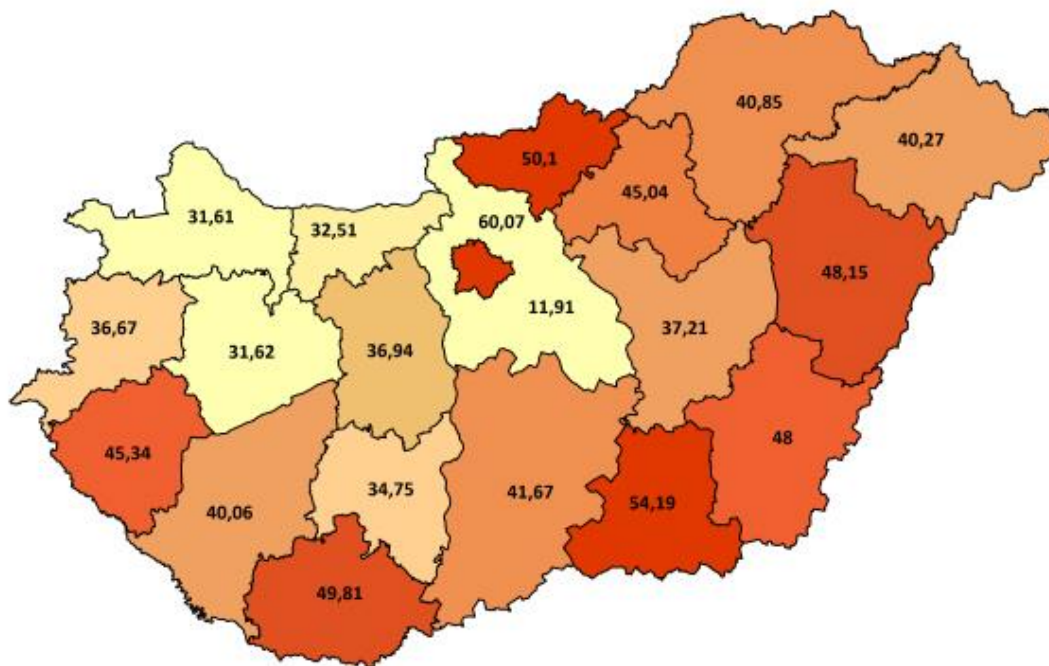



Aktív ágyszám megoszlás intézmény-csoportonként

Intézmény-csoport	Aktív ágyszám	Aktív ágyszám százalékos arány	Tényleges ágykihasználási százalék	Normatív ágykihasználási százalék
Országos intézetek	1 919	4,93	63,12	71,40
Egyetemek	8 459	21,75	69,88	81,15
Vármegyei intézetek	15 965	41,05	64,22	69,47
Fővárosi intézetek	2 667	6,86	71,53	76,93
Városi intézetek	9 383	24,12	62,95	72,33
Egyéb intézetek*	0	0,00	0,00	0,00
Szakkórházak	501	1,29	47,66	57,38
Országos összesen	38 894	100,00	65,61	73,38

*Aktív ellátás esetén az „Egyéb” intézeti szintek kategóriába csak egynapos ellátást nyújtó szolgáltatók tartoznak.



Aktív ágyszám megoszlás szakterületenként

	Szakterület	Aktív ágyszám	Aktív ágyszám százalékos arány	Tényleges ágykihasználási százalék
0100	Belgyógyászat	3 588	9,23	79,44
0101	Angiológia, phlebológia, lymphológia	269	0,69	68,69
0102	Haematológia	547	1,41	88,21
0103	Endokrinológia, anyagcsere és diabetológia	679	1,75	58,42
0104	Gasztroenterológia	1 242	3,19	78,41
0105	Nefrológia	575	1,48	82,89
0106	Geriátria	189	0,49	63,22
0109	Allergológia és klinikai immunológia	246	0,63	55,69
0112	Haemopoetikus őssejt transzplantáció	50	0,13	2,52
0200	Sebészet	2 686	6,91	58,30
0202	Tüdő- és mellkasebészet	214	0,55	39,89
0203	Érsebészet	518	1,33	60,55
0204	Idegsebészet	534	1,37	53,30
0205	Szívsebészet	203	0,52	74,23
0208	Szerv-transzplantációs sebészet	83	0,21	36,65
0215	Csecsemő- és gyermekszívsebészet	12	0,03	67,47
0405	Szülészeti	2 114	5,44	81,81
0406	Nőgyógyászat	838	2,15	50,04
0500	Csecsemő- és gyermekgyógyászat	1 440	3,70	62,39
0502	PIC	530	1,36	75,02
0503	Csecsemő- és gyermekkardiológia	72	0,19	35,30
0504	Gyermek-tüdőgyógyászat	216	0,56	43,65
0505	Gyermek-gasztroenterológia	155	0,40	52,49
0506	Gyermeksebészet	347	0,89	43,99
0508	Gyermekszemészet	38	0,10	14,01
0509	Csecsemő és gyermek fül-, orr-, gégegyógyászat	222	0,57	39,33
0511	Gyermekneurológia	190	0,49	43,26
0515	Csecsemő- és gyermekgyógyászati intenzív terápia	185	0,48	45,70



Nemzeti Egészségbiztosítási Alapkezelő



Jelentés a fekvőbeteg-szakellátás teljesítményéről
2024. május

Szakterület		Aktív ágyszám	Aktív ágyszám százalékos arány	Tényleges ágykihasználási százalék
0521	Fejlesztésneurológia	18	0,05	35,84
0600	Fül-orr-gégegyógyászat	868	2,23	49,35
0700	Szemészet	625	1,61	81,40
0800	Bőr- és nemibeteg-ellátás	271	0,70	60,89
0900	Neurológia	1 729	4,45	57,07
0901	Stroke ellátás	681	1,75	69,54
1000	Ortopédia	789	2,03	62,05
1001	Gerincsebészet	132	0,34	40,66
1002	Traumatológia	2 576	6,62	62,25
1100	Urológia	1 019	2,62	50,15
1200	Klinikai onkológia	1 259	3,24	118,94
1201	Sugárterápia	432	1,11	67,96
1400	Reumatológia	1 066	2,74	66,52
1502	Intenzív ellátás	1 216	3,13	50,06
1600	Infektológia	844	2,17	44,31
1601	AIDS beteg ellátás	15	0,04	16,77
1603	Trópusi betegségek ellátása	16	0,04	20,77
1700	Arc-, állcsont-, szájsebészet	162	0,42	45,30
1800	Pszichiátria	2 067	5,31	67,04
1801	Addiktológia	228	0,59	40,96
1900	Tüdőgyógyászat	1 779	4,57	60,27
2000	Plasztikai helyreállító és esztétikai sebészet	66	0,17	52,20
2001	Égéssebészet	64	0,16	35,84
2002	Gyermek plasztikai és égéssebészet	17	0,04	49,53
2300	Gyermek- és ifjúságpszichiátria	198	0,51	73,90
4000	Kardiológia	1 997	5,13	72,30
4602	Sürgősségi betegellátó egységben szervezett szakellátás	710	1,83	47,88
4603	Klinikai toxikológia	68	0,17	26,94
Országos összesen		38 894	100,00	65,61



Teljes HBCs esetek megoszlása vármegyénként

Vármegye	Teljes HBCs esetek		
	Az ápoló intézmény vármegyéje szerint	A vármegyében ellátott vármegyei lakosok szerint	A beteg lakóhelyének irányítószáma szerint
Budapest	51 646,07	26 597,78	28 034,56
Baranya	8 433,37	6 687,79	7 093,70
Bács-Kiskun	7 810,78	6 932,65	9 279,86
Békés	4 707,13	4 568,34	5 912,24
Borsod-Abaúj-Zemplén	9 418,98	9 094,86	10 989,49
Csongrád-Csanád	9 405,12	6 838,89	7 311,60
Fejér	6 417,33	5 461,17	7 388,34
Győr-Moson-Sopron	6 528,25	5 806,86	6 823,20
Hajdú-Bihar	12 105,85	9 319,38	9 755,00
Heves	4 519,51	3 676,74	5 461,86
Komárom-Esztergom	3 777,53	3 349,06	5 205,61
Nógrád	2 490,81	2 314,10	3 454,79
Pest	6 420,17	4 880,40	21 875,84
Somogy	5 051,26	4 329,89	5 554,35
Szabolcs-Szatmár-Bereg	7 844,76	7 428,33	8 768,75
Jász-Nagykun-Szolnok	4 713,07	4 191,18	6 516,54
Tolna	2 479,31	2 252,60	3 674,10
Vas	4 150,68	3 354,22	3 893,83
Veszprém	4 935,09	4 351,41	5 443,33
Zala	4 613,24	4 040,13	4 861,61
Egyéb	-	-	169,71
Országos összesen	167 468,31	125 475,78	167 468,31



Teljes HBCs esetek országos összesen: **167 468,31**

Teljes HBCs esetek megoszlása az ápoló intézmény vármegyéje szerint

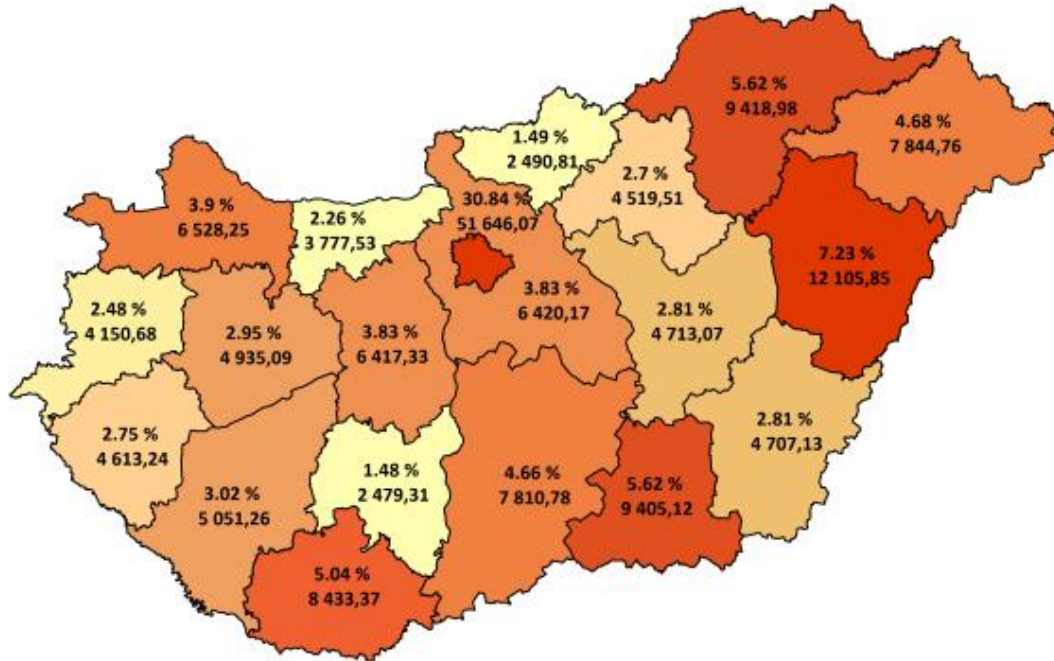

Teljes HBCs esetek megoszlása a beteg lakóhelyének irányítószáma szerint

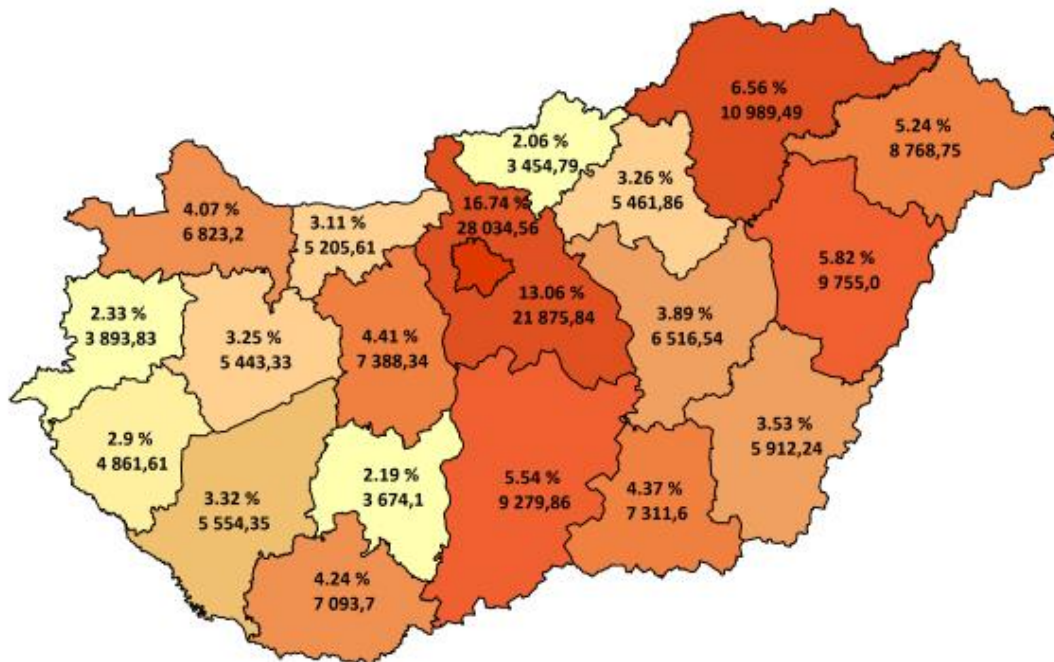



Tízezer lakosra jutó teljes HBCs esetek országos összesen: **172,84**

Tízezer lakosra jutó teljes HBCs esetek száma az ápoló intézmény vármegyéje szerint

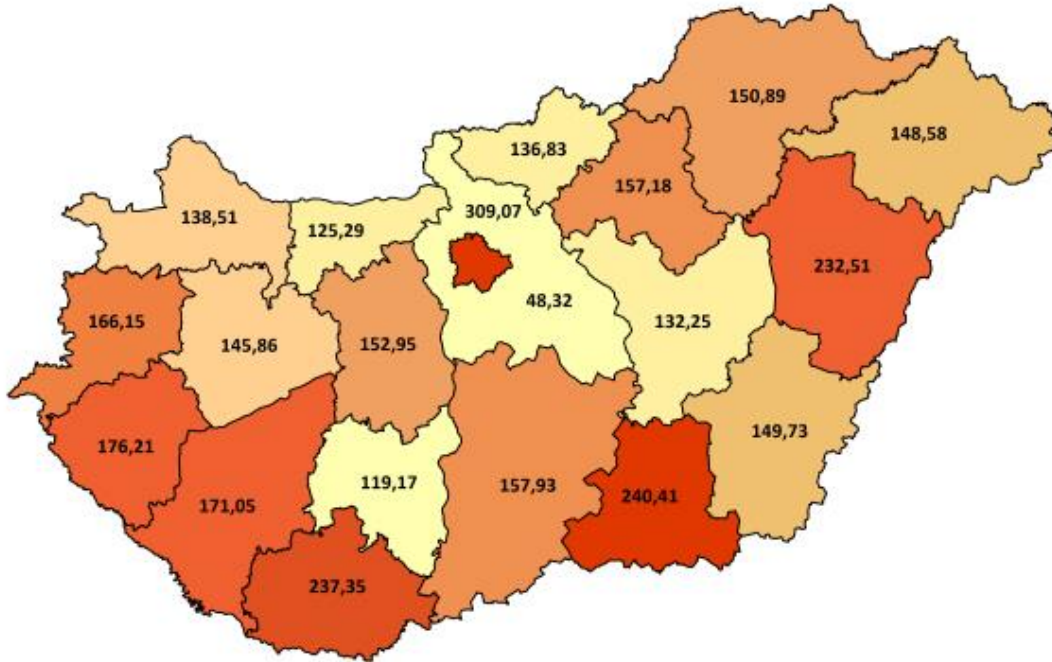

Tízezer lakosra jutó teljes HBCs esetek száma a beteg lakóhelyének irányítószáma szerint

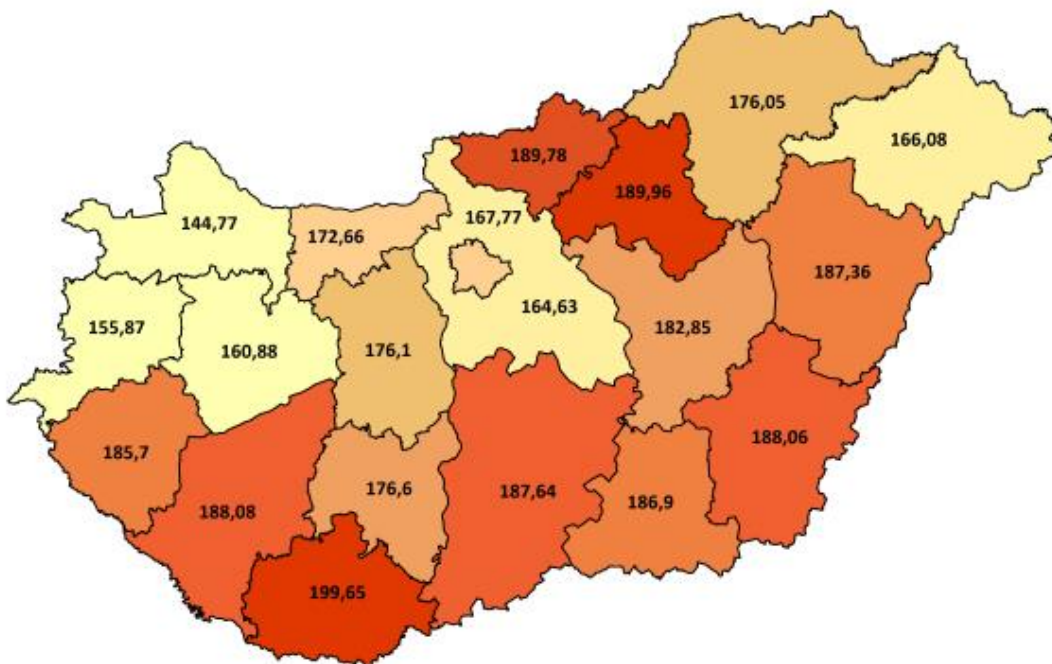



Teljes HBCs esetek megoszlása intézmény-csoportonként

Intézmény-csoport	Teljes HBCs esetek	Teljes HBCs esetek százalékos arány
Országos intézetek	9 781	5,84
Egyetemek	41 722	24,91
Vármegyei intézetek	62 273	37,19
Fővárosi intézetek	11 946	7,13
Városi intézetek	36 270	21,66
Egyéb intézetek	4 188	2,50
Szakkórházak	1 288	0,77
Országos összesen	167 468	100,00



Teljes HBCs esetek megoszlása szakterületenként

	Szakterület	Teljes HBCs esetek	Teljes HBCs esetek százalékos arány
0100	Belgyógyászat	9 556	5,71
0101	Angiológia, phlebológia, lymphológia	683	0,41
0102	Haematológia	2 031	1,21
0103	Endokrinológia, anyagcsere és diabetológia	1 252	0,75
0104	Gasztroenterológia	3 859	2,30
0105	Nefrológia	1 377	0,82
0106	Geriátria	278	0,17
0109	Allergológia és klinikai immunológia	647	0,39
0112	Haemopoetikus őssejt transzplantáció	1	0,00
0200	Sebészet	10 568	6,31
0202	Tüdő- és mellkassebészet	382	0,23
0203	Érsebészet	1 362	0,81
0204	Idegsebészet	1 275	0,76
0205	Szívsebészet	296	0,18
0208	Szerv-transzplantációs sebészet	85	0,05
0215	Csecsemő- és gyermekszívsebészet	24	0,01
0400	Szülészeti-nőgyógyászat	416	0,25
0403	Asszisztált reprodukció	2 237	1,34
0405	Szülészeti	13 269	7,92
0406	Nőgyógyászat	6 513	3,89
0500	Csecsemő- és gyermekgyógyászat	5 122	3,06
0502	PIC	819	0,49
0503	Csecsemő- és gyermekkardiológia	77	0,05
0504	Gyermek-tüdőgyógyászat	666	0,40
0505	Gyermek-gasztroenterológia	473	0,28
0506	Gyermeksebészet	1 621	0,97
0508	Gyermekszemészet	88	0,05
0509	Csecsemő és gyermek fül-, orr-, gégegyógyászat	1 336	0,80
0511	Gyermekneurológia	625	0,37
0515	Csecsemő- és gyermekgyógyászati intenzív terápia	301	0,18
0521	Fejlődésneurológia	14	0,01
0600	Fül-orr-gégegyógyászat	4 587	2,74
0700	Szemészet	13 049	7,79
0800	Bőr- és nemibeteg-ellátás	661	0,39
0900	Neurológia	4 489	2,68



Nemzeti Egészségbiztosítási Alapkezelő



Jelentés a fekvőbeteg-szakellátás teljesítményéről
2024. május

Szakterület		Teljes HBCs esetek	Teljes HBCs esetek százalékos arány
0901	Stroke ellátás	1 710	1,02
1000	Ortopédia	3 161	1,89
1001	Gerincsebészet	251	0,15
1002	Traumatológia	9 255	5,53
1003	Kézsebészet	42	0,03
1100	Urológia	4 511	2,69
1200	Klinikai onkológia	20 572	12,28
1201	Sugárterápia	3 804	2,27
1301	Dento-alveoláris sebészet	2	0,00
1309	Általános anesztéziában végzett fogászati ellátás	196	0,12
1400	Reumatológia	2 132	1,27
1502	Intenzív ellátás	2 007	1,20
1600	Infektológia	1 415	0,84
1601	AIDS beteg ellátás	7	0,00
1603	Trópusi betegségek ellátása	18	0,01
1700	Arc-, állcsont-, szájsebészet	1 273	0,76
1800	Pszichiátria	2 799	1,67
1801	Addiktológia	252	0,15
1900	Tüdőgyógyászat	4 954	2,96
2000	Plasztikai helyreállító és esztétikai sebészet	323	0,19
2001	Égéssebészet	49	0,03
2002	Gyermek plasztikai és égéssebészet	25	0,01
2300	Gyermek- és ifjúságpszichiátria	450	0,27
4000	Kardiológia	8 490	5,07
4602	Sürgősségi betegellátó egységben szervezett szakellátás	8 074	4,82
4603	Klinikai toxikológia	135	0,08
5400	Kórbonctan és kórszövettan	1 510	0,90
010C	Krónikus belgyógyászat	1	0,00
190C	Krónikus tüdőgyógyászat	10	0,01
7306	Felnőtt hospice-palliatív ellátás	1	0,00
Országos összesen		167 468	100,00



Elszámolt ápolási napok megoszlása vármegyénként

Vármegye	Elszámolt ápolási napok		
	Az ápoló intézmény vármegyéje szerint	A vármegyében ellátott vármegyei lakosok szerint	A beteg lakóhelyének irányítószáma szerint
Budapest	245 680	130 311	137 386
Baranya	39 549	31 228	33 277
Bács-Kiskun	38 417	34 860	43 859
Békés	28 521	27 810	32 986
Borsod-Abaúj-Zemplén	55 358	53 225	61 542
Csongrád-Csanád	43 411	32 495	34 428
Fejér	28 878	25 223	33 465
Győr-Moson-Sopron	32 374	28 928	33 168
Hajdú-Bihar	57 374	45 218	47 315
Heves	23 374	19 176	27 883
Komárom-Esztergom	19 705	18 110	26 712
Nógrád	15 323	14 482	19 847
Pest	31 809	25 072	103 716
Somogy	23 992	20 617	26 301
Szabolcs-Szatmár-Bereg	53 269	50 829	56 785
Jász-Nagykun-Szolnok	23 660	21 596	32 621
Tolna	13 363	11 936	18 477
Vas	18 234	15 387	18 074
Veszprém	23 410	21 241	25 780
Zala	22 310	19 176	23 440
Egyéb	-	-	949
Országos összesen	838 011	646 920	838 011



Elszámolt ápolási napok országos összesen: **838 011**

Elszámolt ápolási napok megoszlása az ápoló intézmény vármegyéje szerint

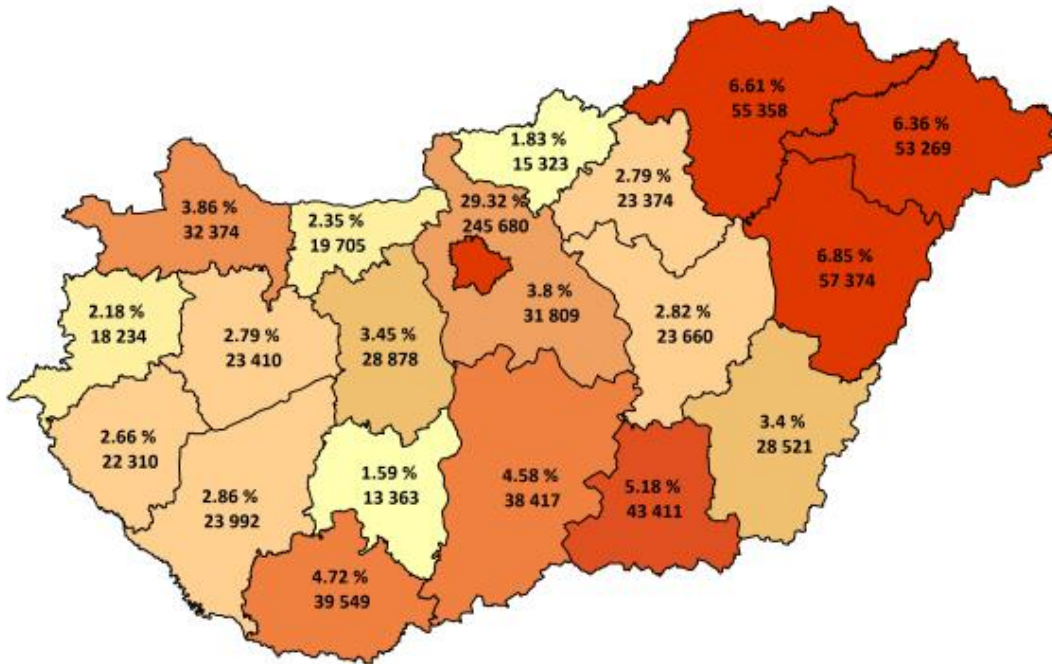

Elszámolt ápolási napok megoszlása a beteg lakóhelyének irányítószáma szerint

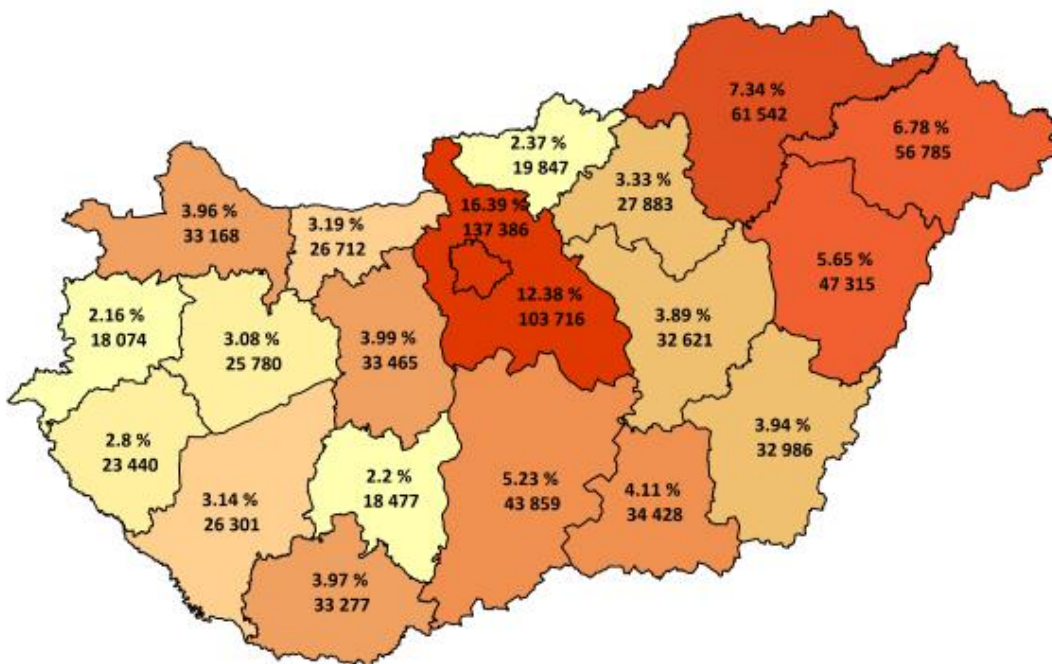



Tízezer lakosra jutó elszámolt ápolási napok országos összesen: **864,91**

**Tízezer lakosra jutó elszámolt ápolási napok száma az ápoló intézmény
vármegyéje szerint**

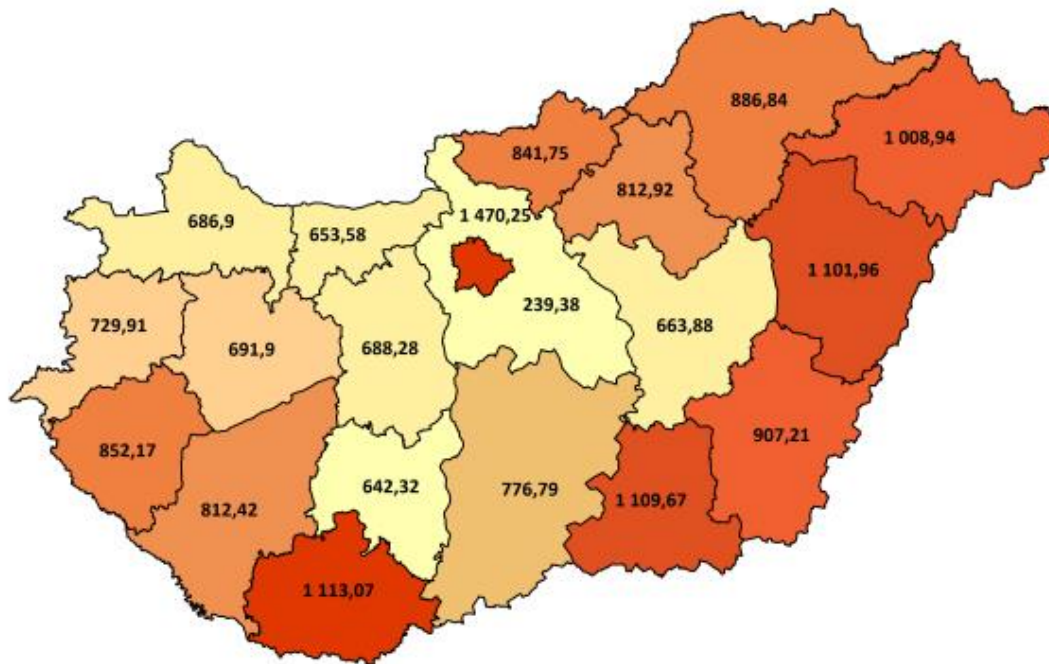

**Tízezer lakosra jutó elszámolt ápolási napok száma a beteg lakóhelyének
irányítószáma szerint**

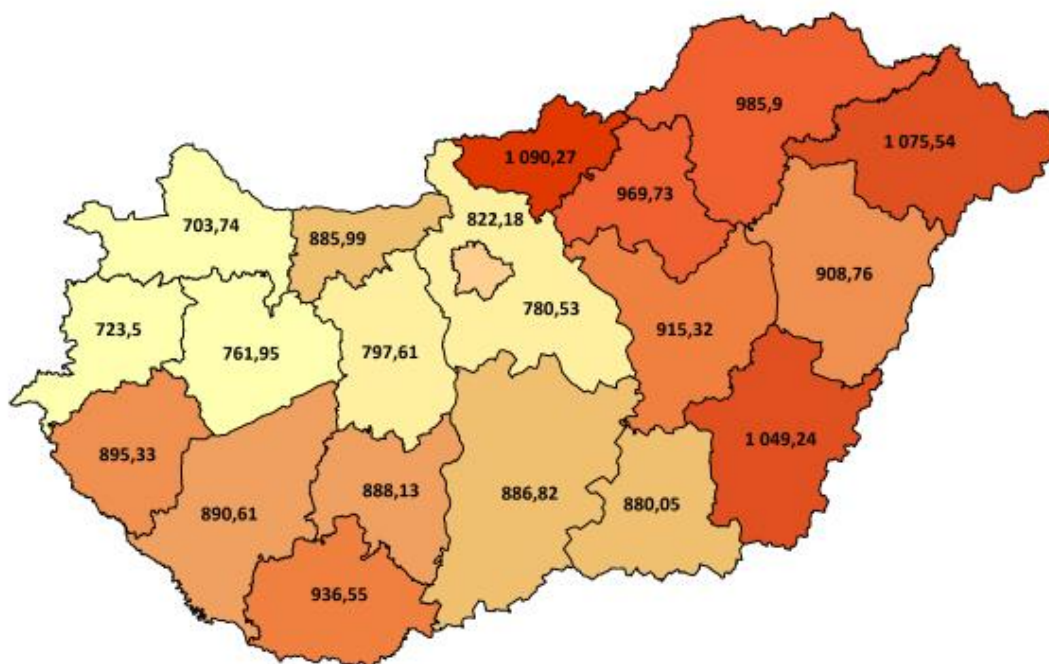



Elszámolt ápolási napok megoszlása intézmény-csoportonként

Intézmény-csoport	Elszámolt ápolási napok	Elszámolt ápolási napok százalékos arány
Országos intézetek	46 877	5,59
Egyetemek	194 960	23,26
Vármegyei intézetek	330 882	39,48
Fővárosi intézetek	60 813	7,26
Városi intézetek	190 314	22,71
Egyéb intézetek	6 702	0,80
Szakkórházak	7 463	0,89
Országos összesen	838 011	100,00



Elszámolt ápolási napok megoszlása szakterületenként

	Szakterület	Elszámolt ápolási napok	Elszámolt ápolási napok százalékos arány
0100	Belgyógyászat	91 625	10,93
0101	Angiológia, phlebológia, lymphológia	6 461	0,77
0102	Haematológia	18 902	2,26
0103	Endokrinológia, anyagcsere és diabetológia	12 296	1,47
0104	Gasztroenterológia	31 460	3,75
0105	Nefrológia	14 782	1,76
0106	Geriátria	3 739	0,45
0109	Allergológia és klinikai immunológia	4 523	0,54
0112	Haemopoetikus őssejt transzplantáció	39	0,00
0200	Sebészet	48 796	5,82
0202	Tüdő- és mellkassebészet	2 646	0,32
0203	Érsebészet	9 761	1,16
0204	Idegsebészet	8 823	1,05
0205	Szívsebészet	4 671	0,56
0208	Szerv-transzplantációs sebészet	943	0,11
0215	Csecsemő- és gyermekszívsebészet	251	0,03
0400	Szülészet-nőgyógyászat	416	0,05
0403	Asszisztált reprodukció	6 225	0,74
0405	Szülészet	53 611	6,40
0406	Nőgyógyászat	12 999	1,55
0500	Csecsemő- és gyermekgyógyászat	27 998	3,34
0502	PIC	12 325	1,47
0503	Csecsemő- és gyermekkardiológia	788	0,09
0504	Gyermek-tüdőgyógyászat	2 984	0,36
0505	Gyermek-gasztroenterológia	2 666	0,32
0506	Gyermeksebészet	4 790	0,57
0508	Gyermekszemészet	165	0,02
0509	Csecsemő és gyermek fül-, orr-, gégegyógyászat	2 707	0,32
0511	Gyermekneurológia	2 548	0,30
0515	Csecsemő- és gyermekgyógyászati intenzív terápia	2 621	0,31
0521	Fejlődésneurológia	200	0,02
0600	Fül-orr-gégegyógyászat	14 392	1,72
0700	Szemészet	15 780	1,88
0800	Bőr- és nemibeteg-ellátás	5 115	0,61
0900	Neurológia	34 847	4,16



Nemzeti Egészségbiztosítási Alapkezelő



Jelentés a fekvőbeteg-szakellátás teljesítményéről
2024. május

Szakterület		Elszámolt ápolási napok	Elszámolt ápolási napok százalékos arány
0901	Stroke ellátás	15 651	1,87
1000	Ortopédia	15 177	1,81
1001	Gerincsebészet	1 664	0,20
1002	Traumatológia	49 711	5,93
1003	Kézsebészet	42	0,01
1100	Urológia	15 841	1,89
1200	Klinikai onkológia	46 635	5,56
1201	Sugárterápia	33 170	3,96
1301	Dento-alveoláris sebészet	2	0,00
1309	Általános anesztéziában végzett fogászati ellátás	194	0,02
1400	Reumatológia	22 016	2,63
1502	Intenzív ellátás	18 872	2,25
1600	Infektológia	11 594	1,38
1601	AIDS beteg ellátás	78	0,01
1603	Trópusi betegségek ellátása	103	0,01
1700	Arc-, állcsont-, szájsebészet	2 275	0,27
1800	Pszichiátria	43 032	5,14
1801	Addiktológia	2 895	0,35
1900	Tüdőgyógyászat	33 371	3,98
2000	Plasztikai helyreállító és esztétikai sebészet	1 068	0,13
2001	Égéssebészet	711	0,08
2002	Gyermek plasztikai és égéssebészet	261	0,03
2300	Gyermek- és ifjúságpszichiátria	4 536	0,54
4000	Kardiológia	44 759	5,34
4602	Sürgősségi betegellátó egységben szervezett szakellátás	10 548	1,26
4603	Klinikai toxikológia	568	0,07
5400	Kórbonctan és kórszövettan	-	-
010C	Krónikus belgyógyászat	59	0,01
190C	Krónikus tüdőgyógyászat	282	0,03
7306	Felnőtt hospice-palliatív ellátás	1	0,00
Országos összesen		838 011	100,00



HBCs súlyszám összeg megoszlása vármegyénként

Vármegye	HBCs súlyszám összeg		
	Az ápoló intézmény vármegyéje szerint	A vármegyében ellátott vármegyei lakosok szerint	A beteg lakóhelyének irányítószáma szerint
Budapest	74 376,00	35 023,90	36 908,52
Baranya	13 731,75	10 096,10	10 678,59
Bács-Kiskun	9 028,32	7 946,52	11 728,78
Békés	6 263,47	6 053,14	8 203,18
Borsod-Abaúj-Zemplén	12 226,03	11 501,66	14 229,02
Csongrád-Csanád	14 123,82	9 669,46	10 368,96
Fejér	8 011,17	6 751,81	9 833,14
Győr-Moson-Sopron	8 122,37	7 119,10	8 976,88
Hajdú-Bihar	17 613,64	12 782,56	13 401,29
Heves	4 841,02	3 899,00	7 080,84
Komárom-Esztergom	4 305,24	3 740,25	7 029,98
Nógrád	2 956,20	2 700,58	4 609,10
Pest	7 047,39	5 363,82	29 565,19
Somogy	6 843,07	5 547,99	7 558,03
Szabolcs-Szatmár-Bereg	9 752,81	9 230,68	11 671,00
Jász-Nagykun-Szolnok	5 706,39	5 016,28	8 695,00
Tolna	2 785,11	2 510,72	5 068,22
Vas	4 891,87	3 945,02	4 962,35
Veszprém	6 276,48	5 403,18	7 235,25
Zala	5 640,77	4 704,66	6 402,21
Egyéb	-	-	337,43
Országos összesen	224 542,95	159 006,41	224 542,95



HBCs súlyszám összeg országos összesen: **224 542,95**

HBCs súlyszám összeg megoszlása az ápoló intézmény vármegyéje szerint

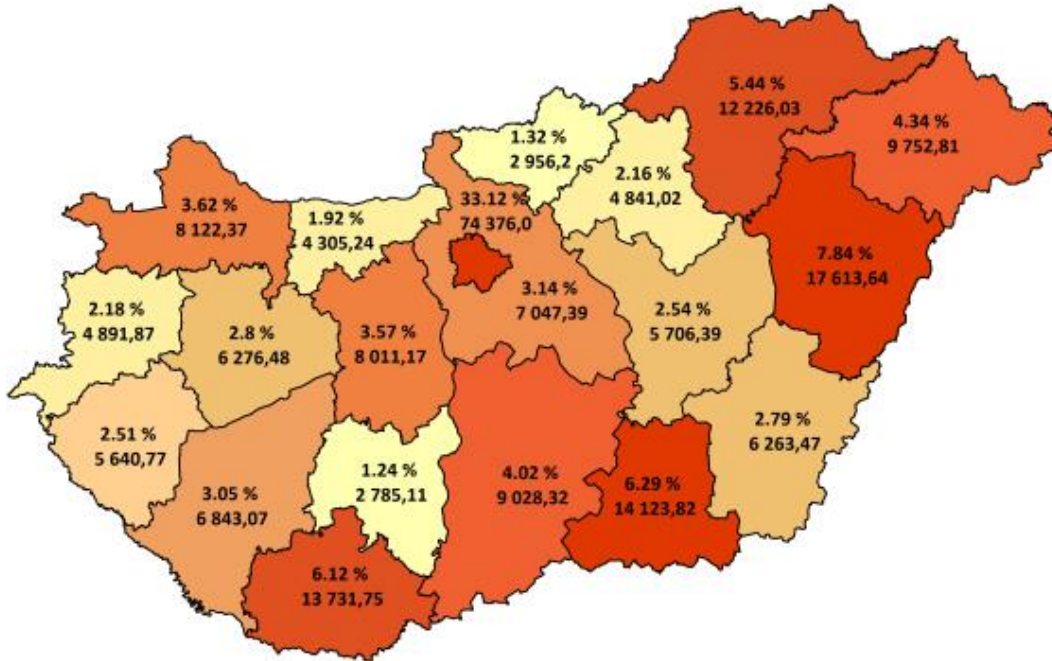

HBCs súlyszám összeg megoszlása a beteg lakóhelyének irányítószáma szerint

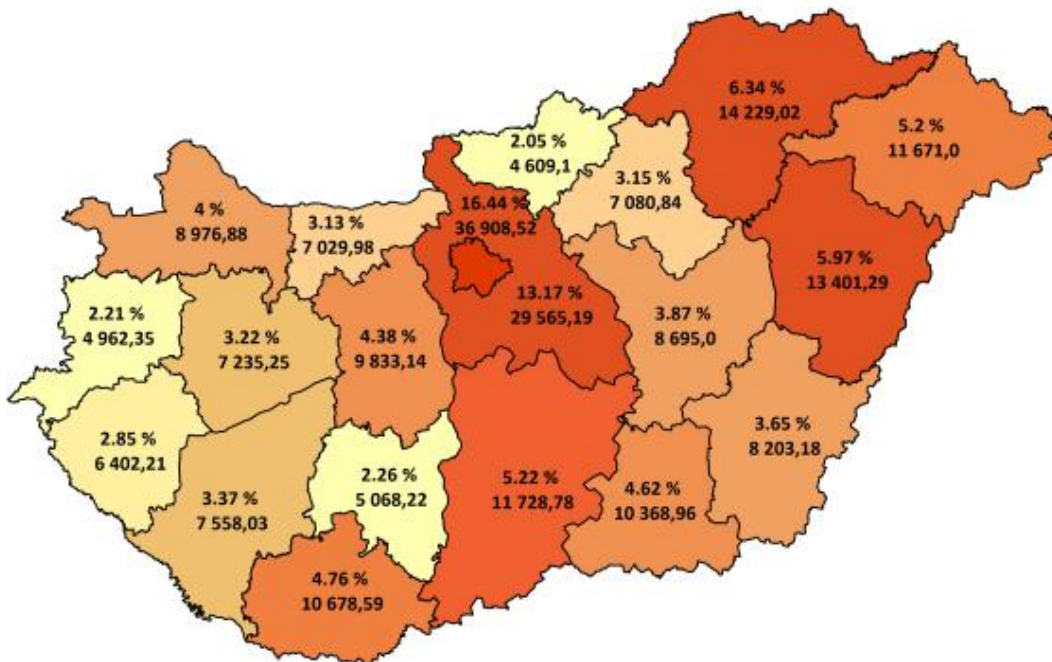



Tízezer lakosra jutó HBCs súlyszám összeg országos összesen: **231,75**

Tízezer lakosra jutó HBCs súlyszám összeg az ápoló intézmény vármegyéje szerint

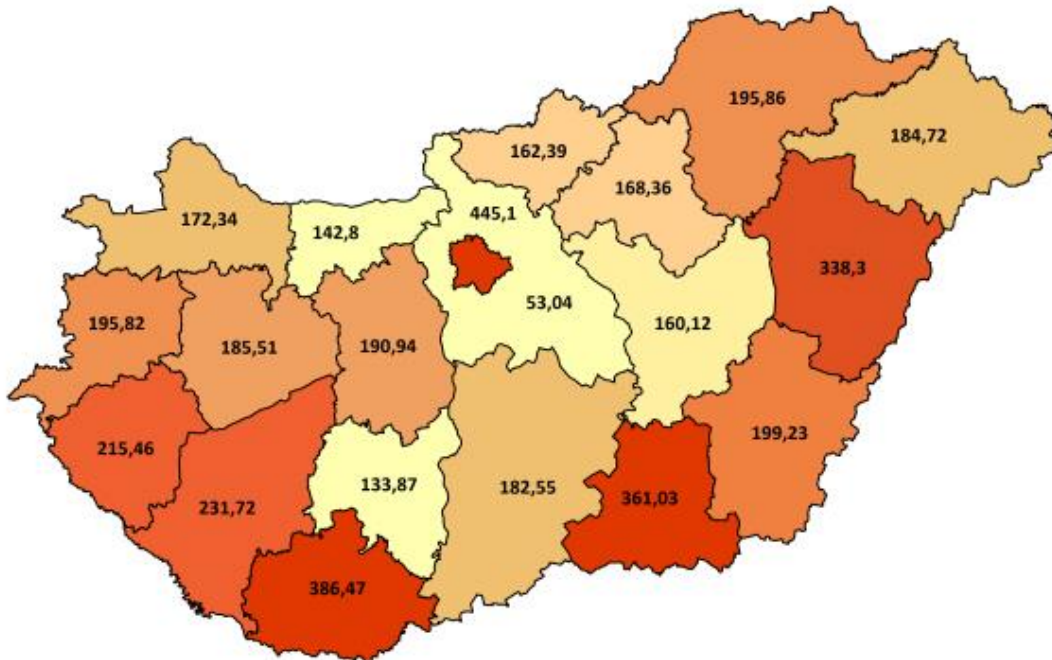

Tízezer lakosra jutó HBCs súlyszám összeg a beteg lakóhelyének irányítószáma szerint

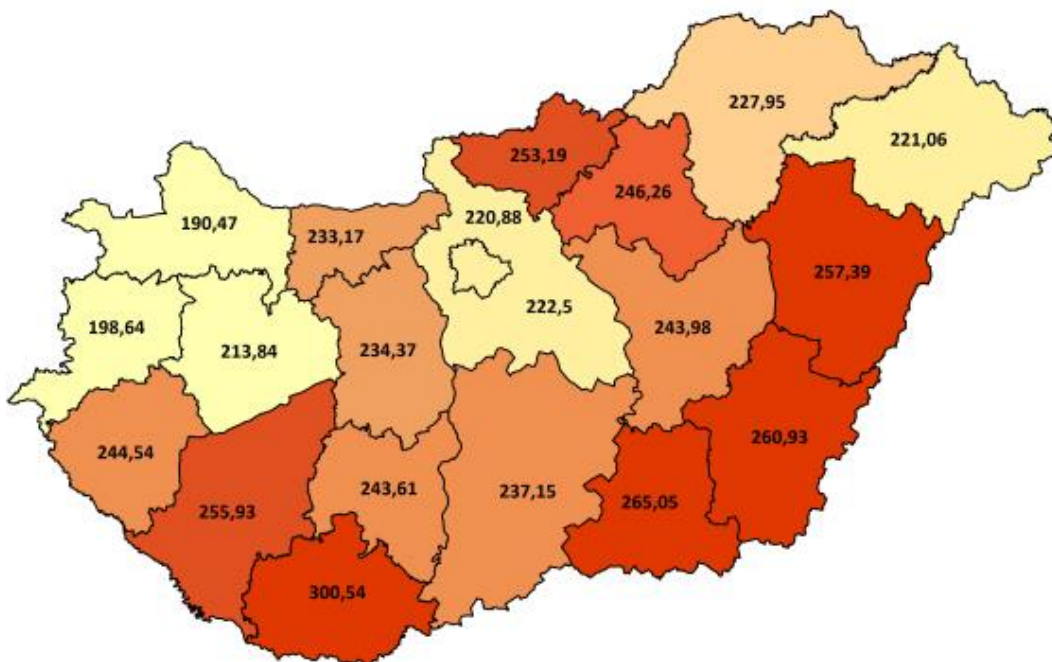



HBCs súlyszám összeg megoszlása intézmény-csoportonként

Intézmény-csoport	HBCs súlyszám összeg	HBCs súlyszám összeg százalékos arány
Országos intézetek	15 082,29	6,72
Egyetemek	65 201,97	29,04
Vármegyei intézetek	79 686,60	35,49
Fővárosi intézetek	16 396,41	7,30
Városi intézetek	42 227,51	18,81
Egyéb intézetek	4 504,84	2,01
Szakkórházak	1 443,33	0,64
Országos összesen	224 542,95	100,00



HBCs súlyszám összeg megoszlása szakterületenként

	Szakterület	HBCs súlyszám összeg	HBCs súlyszám összeg százalékos arány
0100	Belgyógyászat	10 659,23	4,75
0101	Angiológia, phlebológia, lymphológia	1 020,77	0,45
0102	Haematológia	5 236,35	2,33
0103	Endokrinológia, anyagcsere és diabetológia	1 508,50	0,67
0104	Gasztroenterológia	4 567,00	2,03
0105	Nefrológia	1 899,41	0,85
0106	Geriátria	335,61	0,15
0109	Allergológia és klinikai immunológia	669,72	0,30
0112	Haemopoetikus őssejt transzplantáció	13,19	0,01
0200	Sebészet	16 015,68	7,13
0202	Tüdő- és mellkassebészet	985,32	0,44
0203	Érsebészet	4 302,42	1,92
0204	Idegsebészet	4 995,01	2,22
0205	Szívsebészet	3 057,82	1,36
0208	Szerv-transzplantációs sebészet	201,51	0,09
0215	Csecsemő- és gyermekszívsebészet	129,35	0,06
0400	Szülészet-nőgyógyászat	114,54	0,05
0403	Asszisztált reprodukció	4 070,40	1,81
0405	Szülészet	8 848,30	3,94
0406	Nőgyógyászat	4 642,11	2,07
0500	Csecsemő- és gyermekgyógyászat	4 880,77	2,17
0502	PIC	3 089,20	1,38
0503	Csecsemő- és gyermekkardiológia	160,87	0,07
0504	Gyermek-tüdőgyógyászat	694,90	0,31
0505	Gyermek-gasztroenterológia	477,47	0,21
0506	Gyermeksebészet	1 545,40	0,69
0508	Gyermekszemészet	63,56	0,03
0509	Csecsemő és gyermek fül-, orr-, gégegyógyászat	773,63	0,34
0511	Gyermekneurológia	680,35	0,30
0515	Csecsemő- és gyermekgyógyászati intenzív terápia	1 605,40	0,71
0521	Fejlődésneurológia	55,59	0,02
0600	Fül-orr-gégegyógyászat	3 727,34	1,66
0700	Szemészet	9 204,33	4,10
0800	Bőr- és nemibeteg-ellátás	634,21	0,28
0900	Neurológia	6 069,59	2,70



Nemzeti Egészségbiztosítási Alapkezelő



Jelentés a fekvőbeteg-szakellátás teljesítményéről
2024. május

Szakterület		HBCs súlyszám összeg	HBCs súlyszám összeg százalékos arány
0901	Stroke ellátás	4 034,80	1,80
1000	Ortopédia	7 314,36	3,26
1001	Gerincsebészet	919,86	0,41
1002	Traumatológia	15 694,36	6,99
1003	Kézsebészet	23,72	0,01
1100	Urológia	6 255,18	2,79
1200	Klinikai onkológia	18 382,94	8,19
1201	Sugárterápia	8 218,78	3,66
1301	Dento-alveoláris sebészet	1,40	0,00
1309	Általános anesztéziában végzett fogászati ellátás	236,36	0,11
1400	Reumatológia	2 286,41	1,02
1502	Intenzív ellátás	15 185,87	6,76
1600	Infektológia	1 593,96	0,71
1601	AIDS beteg ellátás	41,94	0,02
1603	Trópusi betegségek ellátása	16,22	0,01
1700	Arc-, állcsont-, szájsebészet	1 363,94	0,61
1800	Pszichiátria	3 824,70	1,70
1801	Addiktológia	298,97	0,13
1900	Tüdőgyógyászat	5 620,70	2,50
2000	Plasztikai helyreállító és esztétikai sebészet	365,11	0,16
2001	Égéssebészet	193,41	0,09
2002	Gyermek plasztikai és égéssebészet	86,59	0,04
2300	Gyermek- és ifjúságpszichiátria	681,22	0,30
4000	Kardiológia	21 825,78	9,72
4602	Sürgősségi betegellátó egységben szervezett szakellátás	2 603,64	1,16
4603	Klinikai toxikológia	89,04	0,04
5400	Kórbonctan és kórszövettan	421,91	0,19
010C	Krónikus belgyógyászat	0,75	0,00
190C	Krónikus tüdőgyógyászat	25,38	0,01
7306	Felnőtt hospice-palliatív ellátás	0,80	0,00
Országos összesen		224 542,95	100,00



Case-mix index alakulása vármegyénként

Vármegye	Case-mix index	
	Az ápoló intézmény vármegyéje szerint	A beteg lakóhelyének irányítószáma szerint
Budapest	1,41409	1,28401
Baranya	1,68324	1,55628
Bács-Kiskun	1,17815	1,31311
Békés	1,32443	1,38762
Borsod-Abaúj-Zemplén	1,31743	1,31329
Csongrád-Csanád	1,54983	1,44927
Fejér	1,25498	1,33410
Győr-Moson-Sopron	1,24568	1,30717
Hajdú-Bihar	1,48150	1,40399
Heves	1,09873	1,31145
Komárom-Esztergom	1,14106	1,34566
Nógrád	1,17796	1,32716
Pest	1,11829	1,34763
Somogy	1,34669	1,37189
Szabolcs-Szatmár-Bereg	1,26659	1,35041
Jász-Nagykun-Szolnok	1,21006	1,34222
Tolna	1,11665	1,37807
Vas	1,19450	1,30341
Veszprém	1,25330	1,30962
Zala	1,24751	1,32652
Egyéb	-	1,81244
Országos összesen	1,34528	1,34528



Case-mix index országos összesen: **1,34528**

Case-mix index alakulása az ápoló intézmény vármegyéje szerint

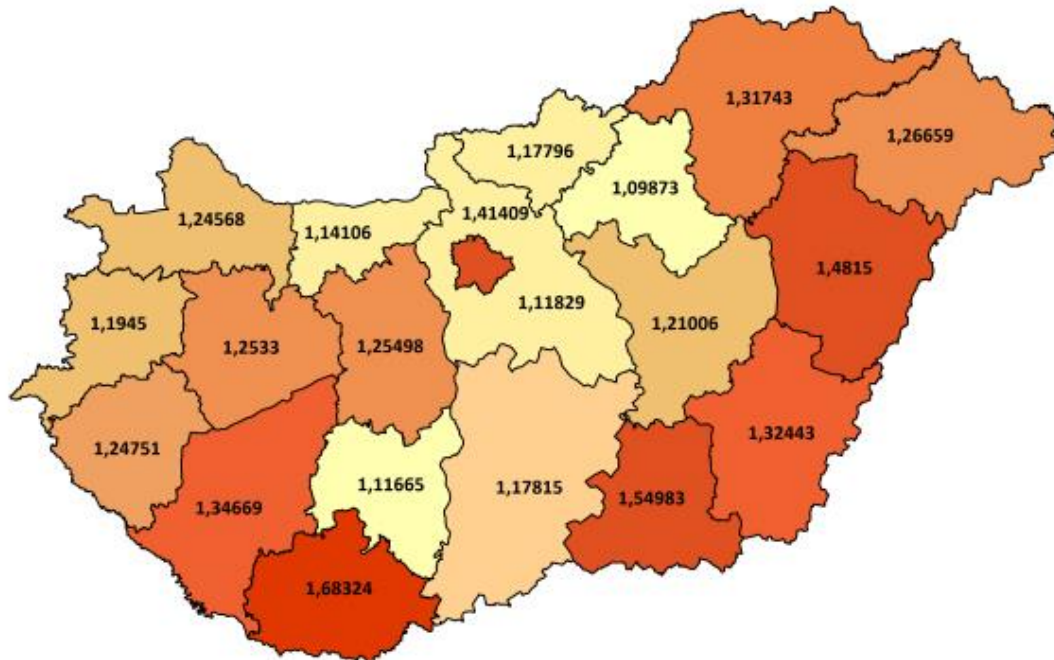

Case-mix index alakulása a beteg lakóhelyének irányítószáma szerint

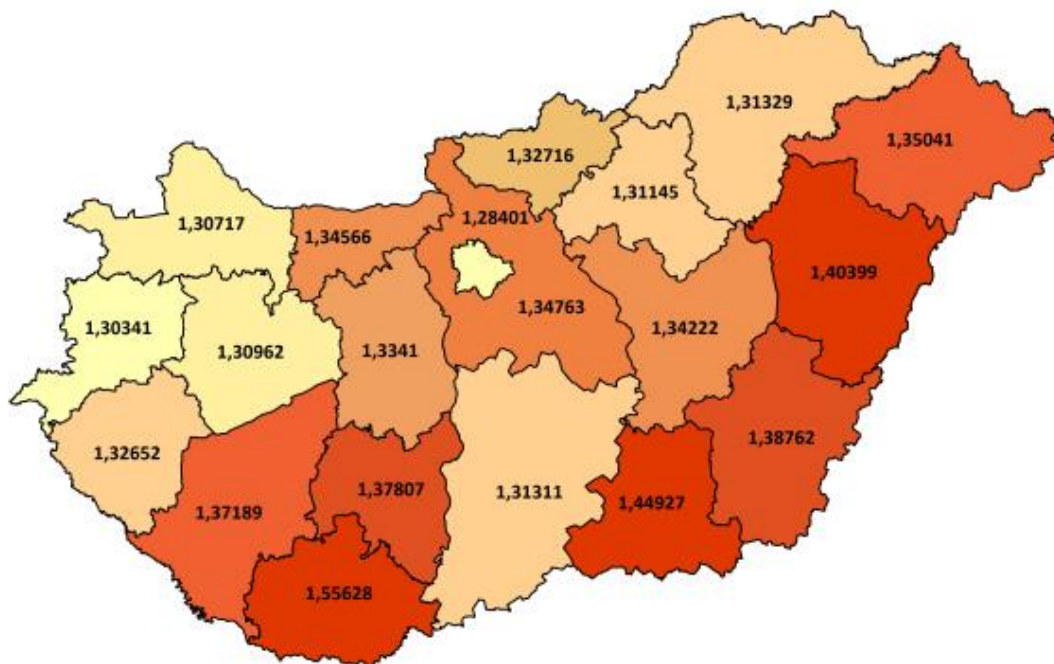



Case-mix index alakulása intézmény-csoportonként

Intézmény-csoport	Case-mix index
Országos intézetek	1,53445
Egyetemek	1,57191
Vármegyei intézetek	1,29052
Fővárosi intézetek	1,35980
Városi intézetek	1,16439
Egyéb intézetek	1,07364
Szakkórházak	1,10661
Országos összesen	1,34528



Case-mix index alakulása szakterületenként

Szakterület		Case-mix index
0100	Belgyógyászat	1,08042
0101	Angiológia, phlebológia, lymphológia	1,53589
0102	Haematológia	2,50785
0103	Endokrinológia, anyagcsere és diabetológia	1,17005
0104	Gasztroenterológia	1,14587
0105	Nefrológia	1,33531
0106	Geriátria	1,16380
0109	Allergológia és klinikai immunológia	1,01515
0112	Haemopoetikus őssejt transzplantáció	10,34520
0200	Sebészet	1,52704
0202	Tüdő- és mellkassebészet	2,50177
0203	Érsebészet	3,23225
0204	Idegsebészet	3,65243
0205	Szívsebészet	9,84138
0208	Szerv-transzplantációs sebészet	2,35115
0215	Csecsemő- és gyermekszívsebészet	6,14611
0400	Szülészet-nőgyógyászat	0,27486
0403	Asszisztált reprodukció	1,81974
0405	Szülészet	0,65526
0406	Nőgyógyászat	0,73374
0500	Csecsemő- és gyermekgyógyászat	0,94533
0502	PIC	3,85290
0503	Csecsemő- és gyermekkardiológia	2,22861
0504	Gyermek-tüdőgyógyászat	1,03814
0505	Gyermek-gasztroenterológia	1,04292
0506	Gyermeksebészet	0,96169
0508	Gyermekszemészet	0,76078
0509	Csecsemő és gyermek fül-, orr-, gégegyógyászat	0,59215
0511	Gyermekneurológia	1,05109
0515	Csecsemő- és gyermekgyógyászati intenzív terápia	5,30736
0521	Fejlesztésneurológia	3,59738
0600	Fül-orr-gégegyógyászat	0,80280
0700	Szemészet	0,70706
0800	Bőr- és nemibeteg-ellátás	0,95173
0900	Neurológia	1,32128
0901	Stroke ellátás	2,31025



Szakterület		Case-mix index
1000	Ortopédia	2,39317
1001	Gerincsebészet	3,81920
1002	Traumatológia	1,74957
1003	Kézsebészet	0,56471
1100	Urológia	1,36319
1200	Klinikai onkológia	0,87894
1201	Sugárterápia	2,15054
1301	Dento-alveoláris sebészet	0,70111
1309	Általános anesztéziában végzett fogászati ellátás	1,20806
1400	Reumatológia	1,05102
1502	Intenzív ellátás	7,34111
1600	Infektológia	1,10956
1601	AIDS beteg ellátás	5,98014
1603	Trópusi betegségek ellátása	0,81682
1700	Arc-, állcsont-, szájsebészet	1,04843
1800	Pszichiátria	1,32306
1801	Addiktológia	1,13160
1900	Tüdőgyógyászat	1,10999
2000	Plasztikai helyreállító és esztétikai sebészet	1,12207
2001	Égéssebészet	3,82649
2002	Gyermek plasztikai és égéssebészet	3,43466
2300	Gyermek- és ifjúságpszichiátria	1,49948
4000	Kardiológia	2,47125
4602	Sürgősségi betegellátó egységben szervezett szakellátás	0,30116
4603	Klinikai toxikológia	0,59817
5400	Kórbonctan és kórszövettan	0,27941
010C	Krónikus belgyógyászat	0,65128
190C	Krónikus tüdőgyógyászat	2,36842
7306	Felnőtt hospice-palliatív ellátás	0,80000
Országos összesen		1,34528



KRÓNIKUS FEKVŐBETEG-SZAKELLÁTÁS

1. Krónikus ágyszám és tényleges ágykihasználás:

Feladat	Időszak	Krónikus ágyszám	Tényleges ágykihasználási százalék
Ápolás (A)	2024. május	2 357	85,10
	Előző év azonos időszaka	2 446	84,34
	2019. év azonos időszaka	2 961	87,52
	Előző hónap	2 357	85,06
Krónikus ellátás (C)	2024. május	7 268	74,77
	Előző év azonos időszaka	7 661	70,09
	2019. év azonos időszaka	8 685	80,50
	Előző hónap	7 268	73,84
Rehabilitáció (R)	2024. május	13 038	78,74
	Előző év azonos időszaka	13 394	75,34
	2019. év azonos időszaka	14 865	89,16
	Előző hónap	13 038	79,43
Összesen	2024. május	22 663	78,13
	Előző év azonos időszaka	23 501	74,57
	2019. év azonos időszaka	26 511	86,14
	Előző hónap	22 663	78,22

A nappali ellátási egységek ágyszáma a háttér osztály kapacitása szerint kerül meghatározásra



Nemzeti Egészségbiztosítási Alapkezelő



Jelentés a fekvőbeteg-szakellátás teljesítményéről
2024. május

2. Krónikus napok összesen:

548 881

ebből

Ápolás (A):

62 177

Krónikus ellátás (C):

168 454

Rehabilitáció (R):

318 250

Feladat	Eltérés	Abszolút eltérés	Százalékos eltérés
Ápolás (A)	Előző év egy havi átlagától	2 184	103,64
	Előző év azonos időszakától	-1 778	97,22
	2019. év azonos időszakától	-18 159	77,40
	Előző hónaptól	2 033	103,38
Krónikus ellátás (C)	Előző év egy havi átlagától	8 670	105,43
	Előző év azonos időszakától	1 985	101,19
	2019. év azonos időszakától	-48 288	77,72
	Előző hónaptól	7 464	104,64
Rehabilitáció (R)	Előző év egy havi átlagától	30 836	110,73
	Előző év azonos időszakától	5 409	101,73
	2019. év azonos időszakától	-92 617	77,46
	Előző hónaptól	7 561	102,43
Összesen	Előző év egy havi átlagától	41 690	108,22
	Előző év azonos időszakától	5 617	101,03
	2019. év azonos időszakától	-159 064	77,53
	Előző hónaptól	17 057	103,21



3. Krónikus súlyozott napok összesen:	865 590,60
ebből	
Ápolás (A):	71 149,30
Krónikus ellátás (C):	197 717,20
Rehabilitáció (R):	596 724,10

Feladat	Eltérés	Abszolút eltérés	Százalékos eltérés
Ápolás (A)	Előző év egy havi átlagától	2 319,27	103,37
	Előző év azonos időszakától	-1 917,30	97,38
	2019. év azonos időszakától	-17 433,00	80,32
	Előző hónaptól	2 053,55	102,97
Krónikus ellátás (C)	Előző év egy havi átlagától	9 054,20	104,80
	Előző év azonos időszakától	51,02	100,03
	2019. év azonos időszakától	-57 475,54	77,48
	Előző hónaptól	8 635,08	104,57
Rehabilitáció (R)	Előző év egy havi átlagától	45 149,70	108,19
	Előző év azonos időszakától	-5 088,32	99,15
	2019. év azonos időszakától	-175 537,98	77,27
	Előző hónaptól	15 812,87	102,72
Összesen	Előző év egy havi átlagától	56 523,16	106,99
	Előző év azonos időszakától	-6 954,60	99,20
	2019. év azonos időszakától	-250 446,52	77,56
	Előző hónaptól	26 501,50	103,16



Krónikus ágyszám megoszlás vármegyénként

Feladat	Vármegye	Krónikus ágyszám	Krónikus ágyszám százalékos arány	Tényleges ágykihasználási százalék
Ápolás (A)	Budapest	379	16,08	91,48
	Baranya	85	3,61	94,35
	Bács-Kiskun	26	1,10	*100,50
	Békés	60	2,55	77,02
	Borsod-Abaúj-Zemplén	208	8,82	75,87
	Csongrád-Csanád	-	-	-
	Fejér	165	7,00	94,24
	Győr-Moson-Sopron	115	4,88	47,31
	Hajdú-Bihar	136	5,77	88,65
	Heves	69	2,93	92,82
	Komárom-Esztergom	161	6,83	91,55
	Nógrád	62	2,63	74,97
	Pest	108	4,58	86,11
	Somogy	108	4,58	62,51
	Szabolcs-Szatmár-Bereg	79	3,35	81,16
	Jász-Nagykun-Szolnok	203	8,61	88,42
	Tolna	70	2,97	96,06
	Vas	54	2,29	70,52
	Veszprém	219	9,29	86,90
	Zala	50	2,12	*121,03
Országos összesen		2 357	100,00	85,10

*Korrektíós jelentésből adódó 100% feletti ágykihasználás



Nemzeti Egészségbiztosítási Alapkezelő



Jelentés a fekvőbeteg-szakellátás teljesítményéről
2024. május

Feladat	Vármegye	Krónikus ágyszám	Krónikus ágyszám százalékos arány	Tényleges ágykihasználási százalék
Krónikus ellátás (C)	Budapest	1 912	26,31	79,01
	Baranya	227	3,12	85,60
	Bács-Kiskun	409	5,63	71,42
	Békés	414	5,70	75,32
	Borsod-Abaúj-Zemplén	309	4,25	84,20
	Csongrád-Csanád	298	4,10	46,77
	Fejér	182	2,50	76,47
	Győr-Moson-Sopron	310	4,27	48,70
	Hajdú-Bihar	272	3,74	76,54
	Heves	292	4,02	87,53
	Komárom-Esztergom	244	3,36	87,16
	Nógrád	253	3,48	69,13
	Pest	250	3,44	72,34
	Somogy	226	3,11	75,40
	Szabolcs-Szatmár-Bereg	412	5,67	65,67
	Jász-Nagykun-Szolnok	210	2,89	82,37
	Tolna	137	1,88	90,23
	Vas	363	4,99	61,11
	Veszprém	331	4,55	89,54
	Zala	217	2,99	67,96
	Országos összesen		7 268	100,00



Nemzeti Egészségbiztosítási Alapkezelő



Jelentés a fekvőbeteg-szakellátás teljesítményéről
2024. május

Feladat	Vármegye	Krónikus ágyszám	Krónikus ágyszám százalékos arány	Tényleges ágykihasználási százalék
Rehabilitáció (R)	Budapest	3 595	27,57	79,76
	Baranya	745	5,71	82,67
	Bács-Kiskun	383	2,94	78,88
	Békés	330	2,53	65,35
	Borsod-Abaúj-Zemplén	792	6,07	80,87
	Csongrád-Csanád	397	3,04	72,95
	Fejér	429	3,29	86,81
	Győr-Moson-Sopron	1 069	8,20	76,98
	Hajdú-Bihar	561	4,30	83,56
	Heves	541	4,15	86,37
	Komárom-Esztergom	268	2,06	81,11
	Nógrád	237	1,82	76,11
	Pest	823	6,31	74,89
	Somogy	178	1,37	93,89
	Szabolcs-Szatmár-Bereg	406	3,11	74,36
	Jász-Nagykun-Szolnok	239	1,83	73,36
	Tolna	298	2,29	83,30
	Vas	378	2,90	76,37
	Veszprém	879	6,74	71,02
	Zala	490	3,76	78,38
Országos összesen		13 038	100,00	78,74



Nemzeti Egészségbiztosítási Alapkezelő



Jelentés a fekvőbeteg-szakellátás teljesítményéről
2024. május

Feladat	Vármegye	Krónikus ágyszám	Krónikus ágyszám százalékos arány	Tényleges ágykihasználási százalék
Összesen	Budapest	6 125	27,03	76,43
	Baranya	15	0,07	56,77
	Bács-Kiskun	18	0,08	54,75
	Békés	2 907	12,83	79,98
	Borsod-Abaúj-Zemplén	676	2,98	76,01
	Csongrád-Csanád	590	2,60	67,83
	Fejér	696	3,07	58,58
	Győr-Moson-Sopron	500	2,21	64,19
	Hajdú-Bihar	6 542	28,87	81,81
	Heves	169	0,75	47,77
	Komárom-Esztergom	198	0,87	86,33
	Nógrád	102	0,45	76,68
	Pest	138	0,61	84,57
	Somogy	45	0,20	28,17
	Szabolcs-Szatmár-Bereg	117	0,52	52,52
	Jász-Nagykun-Szolnok	70	0,31	52,37
	Tolna	1 398	6,17	80,35
	Vas	1 930	8,52	87,53
	Veszprém	422	1,86	73,97
	Zala	5	0,02	84,84
	Országos összesen		22 663	100,00



Tízezer lakosra jutó krónikus ágyszám vármegyénként

Tízezer lakosra jutó ápolási ágyszám országos összesen: **2,43**

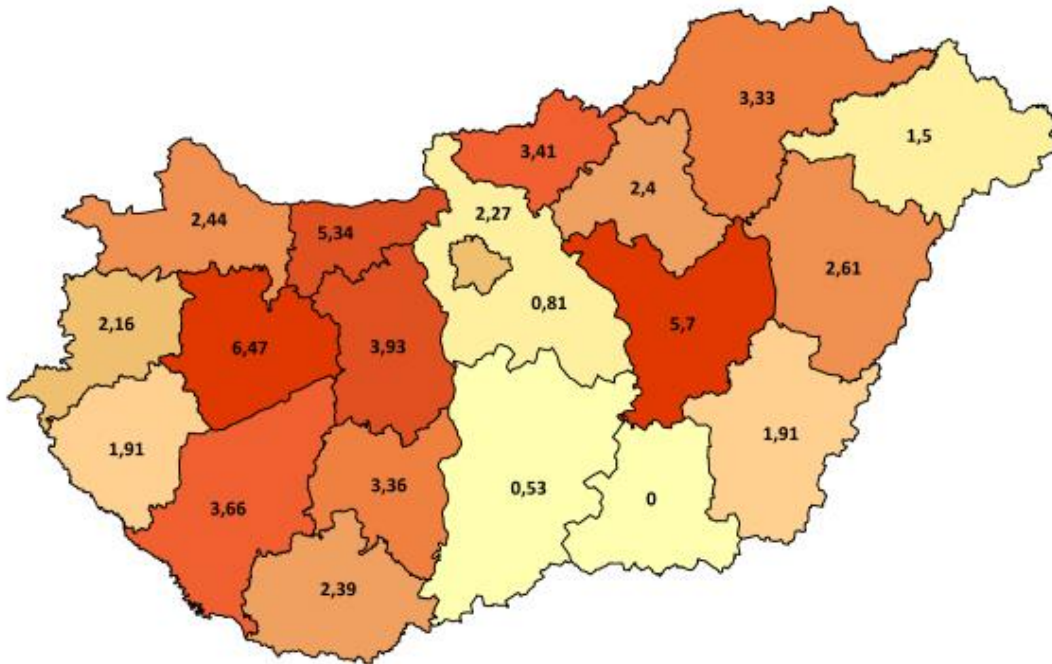

Tízezer lakosra jutó krónikus ellátási ágyszám országos összesen: **7,50**

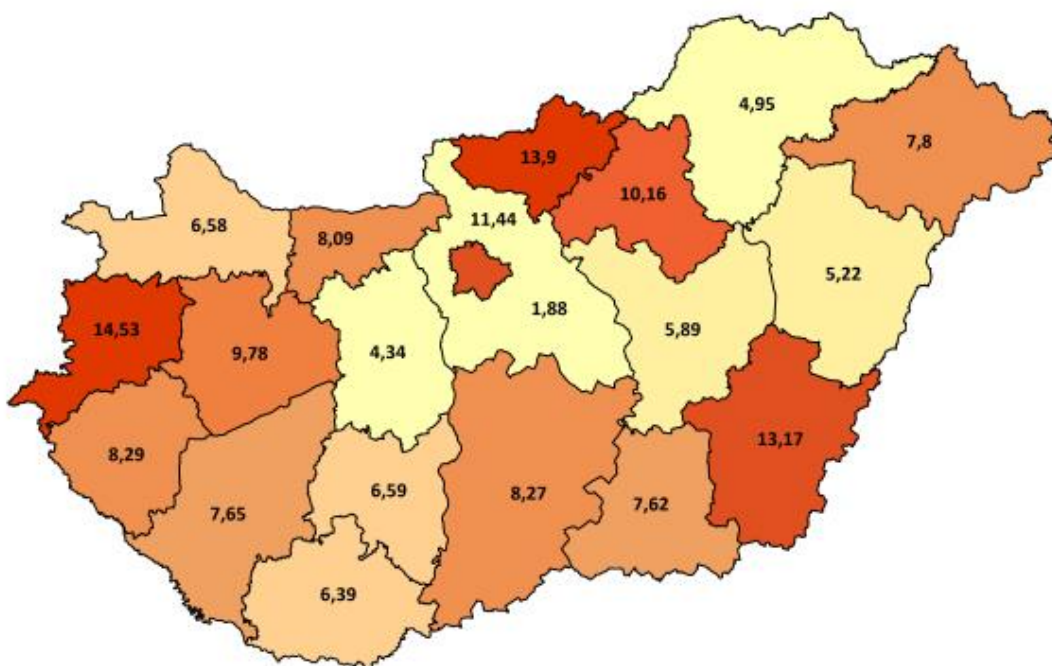



Tízezer lakosra jutó rehabilitációs ágyszám országos összesen: **13,46**

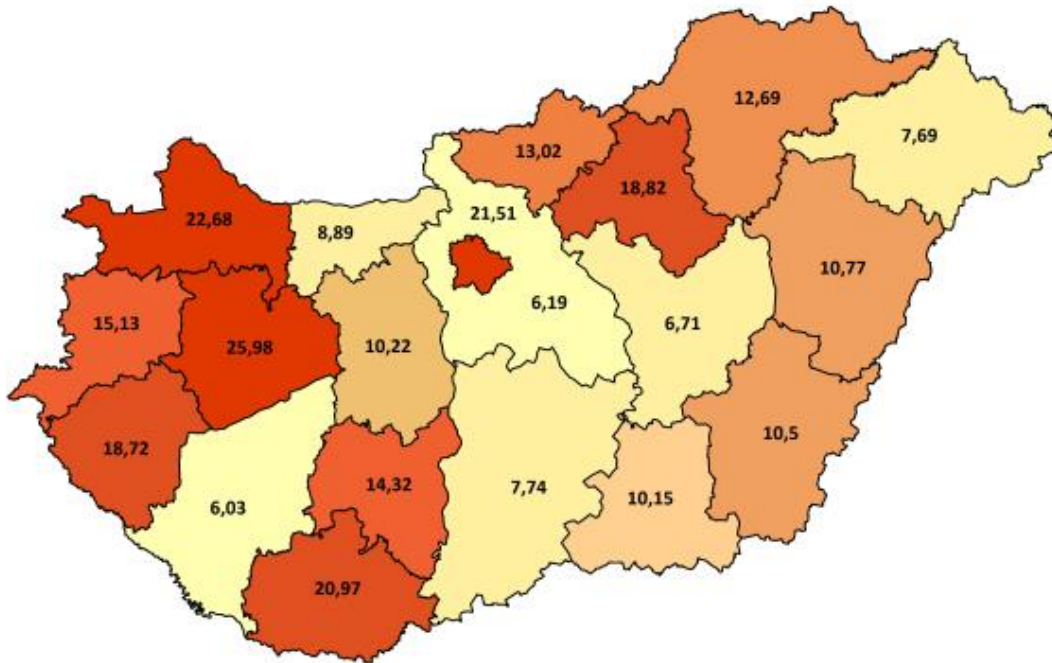

Tízezer lakosra jutó összes krónikus ágyszám országos összesen: **23,39**

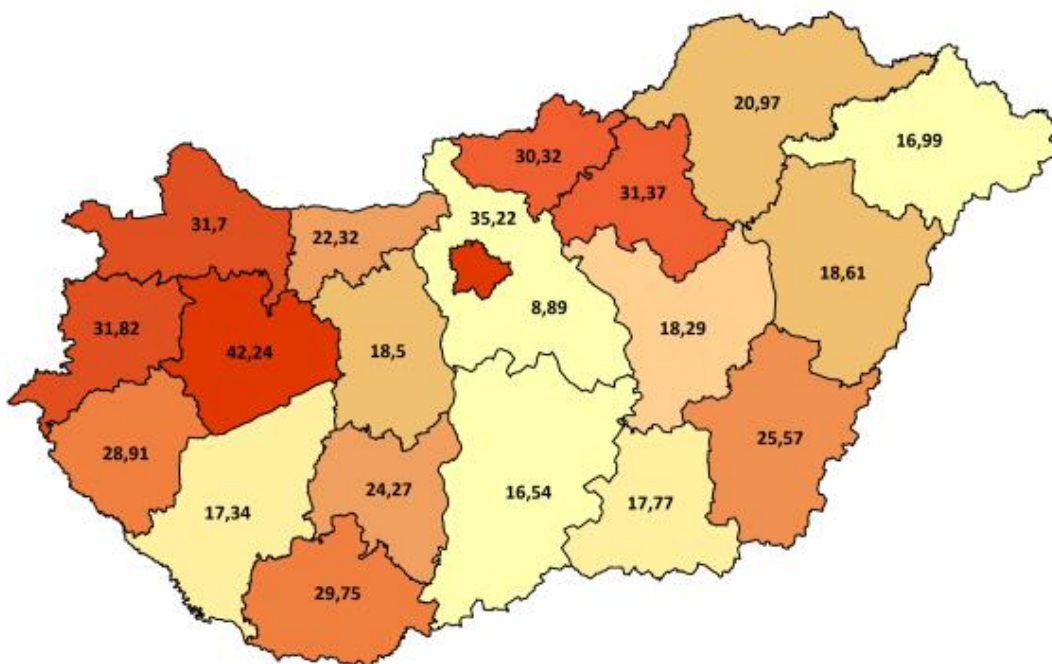



Krónikus ágyszám megoszlás intézmény-csoportonként

Feladat	Intézmény-csoport	Krónikus ágyszám	Krónikus ágyszám százalékos arány	Tényleges ágykihasználási százalék
Ápolás (A)	Országos intézetek	20	0,85	59,19
	Egyetemek	192	8,15	91,83
	Vármegyei intézetek	583	24,73	72,77
	Fővárosi intézetek	15	0,64	97,20
	Városi intézetek	931	39,50	85,23
	Egyéb intézetek	616	26,13	95,01
	Szakkórházak	-	-	-
	Országos összesen	2 357	100,00	85,10
Krónikus ellátás (C)	Országos intézetek	167	2,30	60,96
	Egyetemek	588	8,09	70,39
	Vármegyei intézetek	2 528	34,78	68,36
	Fővárosi intézetek	376	5,17	69,38
	Városi intézetek	2 570	35,36	78,92
	Egyéb intézetek	933	12,84	86,86
	Szakkórházak	106	1,46	85,47
	Országos összesen	7 268	100,00	74,77
Rehabilitáció (R)	Országos intézetek	656	5,03	76,50
	Egyetemek	1 715	13,15	80,53
	Vármegyei intézetek	3 615	27,73	77,19
	Fővárosi intézetek	494	3,79	87,05
	Városi intézetek	3 702	28,39	74,56
	Egyéb intézetek	2 666	20,45	87,40
	Szakkórházak	190	1,46	38,10
	Országos összesen	13 038	100,00	78,74



Nemzeti Egészségbiztosítási Alapkezelő



Jelentés a fekvőbeteg-szakellátás teljesítményéről
2024. május

Feladat	Intézmény-csoport	Krónikus ágyszám	Krónikus ágyszám százalékos arány	Tényleges ágykihasználási százalék
Összesen	Országos intézetek	843	3,72	73,01
	Egyetemek	2 495	11,01	79,01
	Vármegyei intézetek	6 726	29,68	73,49
	Fővárosi intézetek	885	3,91	79,72
	Városi intézetek	7 203	31,78	77,49
	Egyéb intézetek	4 215	18,60	88,39
	Szakkórházak	296	1,31	55,06
	Országos összesen	22 663	100,00	78,13



Krónikus ágyszám megoszlás szakterületenként

Feladat	Szakterület		Krónikus ágyszám	Krónikus ágyszám százalékos arány	Tényleges ágykihasználási százalék
Ápolás (A)	7305	Szakápolás	1 930	81,88	87,53
	7306	Felnőtt hospice-palliatív ellátás	422	17,90	73,97
	7310	Gyermek palliatív ellátás	5	0,21	84,84
	Országos összesen		2 357	100,00	85,10
Krónikus ellátás (C)	010C	Krónikus belgyógyászat	6 125	84,27	76,43
	040C	Krónikus nőgyógyászat	15	0,21	56,77
	1504	Tartós lélegeztetés	18	0,25	54,75
	180C	Krónikus pszichiátria (geronto pszichiátriai polymorbid ellátás)	590	8,12	67,83
	190C	Krónikus tüdőgyógyászat	500	6,88	64,19
	2206	Súlyos agykárosodottak rehabilitációja	20	0,28	65,97
	Országos összesen		7 268	100,00	74,77



Nemzeti Egészségbiztosítási Alapkezelő



Jelentés a fekvőbeteg-szakellátás teljesítményéről
2024. május

Feladat	Szakterület	Krónikus ágyszám	Krónikus ágyszám százalékos arány	Tényleges ágykihasználási százalék	
Rehabilitáció (R)	1804	Pszichiátriai rehabilitáció	2 907	22,30	79,98
	1806	Addiktológiai rehabilitáció	676	5,18	76,01
	1903	Tüdőgyógyászati és légzésrehabilitáció	696	5,34	58,58
	2200	Rehabilitációs medicina alaptervékenységek	6 542	50,18	81,81
	2205	Gyermek rehabilitáció	169	1,30	47,77
	2206	Súlyos agykárosodottak rehabilitációja	178	1,37	88,62
	2207	Gerincvelő károsodottak rehabilitációja	102	0,78	76,68
	2208	Politraumatizáltak, égésbetegek és septicus sebészeti betegek rehabilitációja	138	1,06	84,57
	2209	Súlyos központi idegrendszeri károsodottak, polytraumatizáltak és égésbetegek rehabilitációja gyermekkorban	45	0,35	28,17
	2301	Gyermek- és ifjúságpszichiátriai rehabilitáció	117	0,90	52,52
	2303	Gyermek- és ifjúságaddiktológiai rehabilitáció	70	0,54	52,37
	4003	Kardiológiai rehabilitáció	1 398	10,72	80,35
	Országos összesen		13 038	100,00	78,74



Nemzeti Egészségbiztosítási Alapkezelő



Jelentés a fekvőbeteg-szakellátás teljesítményéről
2024. május

Feladat	Szakterület	Krónikus ágyszám	Krónikus ágyszám százalékos arány	Tényleges ágykihasználási százalék	
Összesen	010C	Krónikus belgyógyászat	5 886	25,97	80,27
	040C	Krónikus nőgyógyászat	1 057	4,66	84,24
	1504	Tartós lélegeztetés	818	3,61	75,84
	1804	Pszichiátriai rehabilitáció	804	3,55	71,36
	1806	Addiktológiai rehabilitáció	1 309	5,78	80,86
	180C	Krónikus pszichiátria (geronto pszichiátriai polymorbid ellátás)	695	3,07	61,72
	1903	Tüdőgyógyászati és légzésrehabilitáció	776	3,42	85,96
	190C	Krónikus tüdőgyógyászat	1 494	6,59	68,83
	2200	Rehabilitációs medicina alaptevékenységek	969	4,28	82,30
	2205	Gyermek rehabilitáció	902	3,98	87,24
	2206	Súlyos agykárosodottak rehabilitációja	673	2,97	85,80
	2207	Gerincvelő károsodottak rehabilitációja	552	2,44	72,78
	2208	Politraumatizáltak, égésbetegek és szeptikus sebészeti betegek rehabilitációja	1 181	5,21	75,37
	2209	Súlyos központi idegrendszeri károsodottak, polytraumatizáltak és égésbetegek rehabilitációja gyermekkorban	512	2,26	79,11
	2301	Gyermek- és ifjúságpszichiátriai rehabilitáció	897	3,96	70,97
	2303	Gyermek- és ifjúságaddiktológiai rehabilitáció	652	2,88	80,95
	4003	Kardiológiai rehabilitáció	505	2,23	86,95
	7305	Szakápolás	795	3,51	69,01
	7306	Felnőtt hospice-palliatív ellátás	1 429	6,31	77,74
	7310	Gyermek palliatív ellátás	757	3,34	78,21
Országos összesen		22 663	100,00	78,13	



Krónikus napok és krónikus súlyozott napok megoszlása az ápoló intézmény vármegyéje szerint

Feladat	Vármegye	Krónikus nap	Krónikus nap százalékos arány	Krónikus súlyozott nap	Krónikus súlyozott nap százalékos arány
Ápolás (A)	Budapest	10 748	17,29	13 117,70	18,44
	Baranya	2 486	4,00	2 486,00	3,49
	Bács-Kiskun	810	1,30	810,00	1,14
	Békés	1 433	2,30	2 142,15	3,01
	Borsod-Abaúj-Zemplén	4 892	7,87	5 623,25	7,90
	Csongrád-Csanád	-	-	-	-
	Fejér	4 821	7,75	5 190,85	7,30
	Győr-Moson-Sopron	1 687	2,71	1 903,85	2,68
	Hajdú-Bihar	3 738	6,01	4 036,30	5,67
	Heves	1 986	3,19	2 630,35	3,70
	Komárom-Esztergom	4 570	7,35	4 958,75	6,97
	Nógrád	1 441	2,32	2 063,80	2,90
	Pest	2 883	4,64	3 454,70	4,86
	Somogy	2 093	3,37	2 618,60	3,68
	Szabolcs-Szatmár-Bereg	1 988	3,20	2 172,90	3,05
	Jász-Nagykun-Szolnok	5 564	8,95	5 852,90	8,23
	Tolna	2 085	3,35	2 084,50	2,93
	Vas	1 181	1,90	1 180,50	1,66
	Veszprém	5 900	9,49	6 678,45	9,39
	Zala	1 876	3,02	2 143,75	3,01
Országos összesen		62 177	100,00	71 149,30	100,00



Nemzeti Egészségbiztosítási Alapkezelő



Jelentés a fekvőbeteg-szakellátás teljesítményéről
2024. május

Feladat	Vármegye	Krónikus nap	Krónikus nap százalékos arány	Krónikus súlyozott nap	Krónikus súlyozott nap százalékos arány
Krónikus ellátás (C)	Budapest	46 830	27,80	54 772,70	27,70
	Baranya	6 024	3,58	8 411,00	4,25
	Bács-Kiskun	9 055	5,38	10 314,10	5,22
	Békés	9 667	5,74	11 075,00	5,60
	Borsod-Abaúj-Zemplén	8 066	4,79	9 469,30	4,79
	Csongrád-Csanád	4 321	2,56	5 153,20	2,61
	Fejér	4 315	2,56	4 967,80	2,51
	Győr-Moson-Sopron	4 680	2,78	5 562,70	2,81
	Hajdú-Bihar	6 454	3,83	7 314,00	3,70
	Heves	7 923	4,70	10 763,90	5,44
	Komárom-Esztergom	6 593	3,91	7 511,10	3,80
	Nógrád	5 422	3,22	5 926,10	3,00
	Pest	5 607	3,33	7 608,24	3,85
	Somogy	5 283	3,14	5 947,00	3,01
	Szabolcs-Szatmár-Bereg	8 387	4,98	9 675,50	4,89
	Jász-Nagykun-Szolnok	5 363	3,18	5 731,50	2,90
	Tolna	3 832	2,27	4 359,30	2,20
	Vas	6 877	4,08	7 666,70	3,88
	Veszprém	9 188	5,45	10 251,76	5,19
	Zala	4 572	2,71	5 236,30	2,65
	Országos összesen		168 454	100,00	197 717,20



Nemzeti Egészségbiztosítási Alapkezelő



Jelentés a fekvőbeteg-szakellátás teljesítményéről
2024. május

Feladat	Vármegye	Krónikus nap	Krónikus nap százalékos arány	Krónikus súlyozott nap	Krónikus súlyozott nap százalékos arány
Rehabilitáció (R)	Budapest	88 885	27,93	180 715,64	30,28
	Baranya	19 094	6,00	37 486,90	6,28
	Bács-Kiskun	9 366	2,94	14 659,24	2,46
	Békés	6 686	2,10	11 229,28	1,88
	Borsod-Abaúj-Zemplén	19 855	6,24	35 824,32	6,00
	Csongrád-Csanád	8 978	2,82	16 415,80	2,75
	Fejér	11 545	3,63	21 828,41	3,66
	Győr-Moson-Sopron	25 510	8,02	44 590,50	7,47
	Hajdú-Bihar	14 532	4,57	29 537,81	4,95
	Heves	14 486	4,55	26 893,70	4,51
	Komárom-Esztergom	6 739	2,12	11 875,90	1,99
	Nógrád	5 592	1,76	9 359,30	1,57
	Pest	19 106	6,00	31 534,54	5,28
	Somogy	5 181	1,63	7 598,27	1,27
	Szabolcs-Szatmár-Bereg	9 359	2,94	19 988,05	3,35
	Jász-Nagykun-Szolnok	5 436	1,71	9 796,50	1,64
	Tolna	7 696	2,42	14 420,95	2,42
	Vas	8 950	2,81	16 458,15	2,76
	Veszprém	19 352	6,08	34 012,35	5,70
	Zala	11 907	3,74	22 498,49	3,77
	Országos összesen		318 250	100,00	596 724,10



Nemzeti Egészségbiztosítási Alapkezelő



Jelentés a fekvőbeteg-szakellátás teljesítményéről
2024. május

Feladat	Vármegye	Krónikus nap	Krónikus nap százalékos arány	Krónikus súlyozott nap	Krónikus súlyozott nap százalékos arány
Összesen	Budapest	146 463	26,68	248 606,04	28,72
	Baranya	27 604	5,03	48 383,90	5,59
	Bács-Kiskun	19 231	3,50	25 783,34	2,98
	Békés	17 785	3,24	24 446,43	2,82
	Borsod-Abaúj-Zemplén	32 812	5,98	50 916,87	5,88
	Csongrád-Csanád	13 299	2,42	21 569,00	2,49
	Fejér	20 680	3,77	31 987,06	3,70
	Győr-Moson-Sopron	31 877	5,81	52 057,05	6,01
	Hajdú-Bihar	24 724	4,50	40 888,11	4,72
	Heves	24 394	4,44	40 287,95	4,65
	Komárom-Esztergom	17 901	3,26	24 345,75	2,81
	Nógrád	12 455	2,27	17 349,20	2,00
	Pest	27 596	5,03	42 597,48	4,92
	Somogy	12 557	2,29	16 163,87	1,87
	Szabolcs-Szatmár-Bereg	19 734	3,60	31 836,45	3,68
	Jász-Nagykun-Szolnok	16 362	2,98	21 380,90	2,47
	Tolna	13 612	2,48	20 864,75	2,41
	Vas	17 007	3,10	25 305,35	2,92
	Veszprém	34 440	6,27	50 942,56	5,89
	Zala	18 354	3,34	29 878,54	3,45
	Országos összesen		548 881	100,00	865 590,60



Krónikus napok és krónikus súlyozott napok megoszlása intézmény- csoportonként

Feladat	Intézmény-csoport	Krónikus nap	Krónikus nap százalékos arány	Krónikus súlyozott nap	Krónikus súlyozott nap százalékos arány
Ápolás (A)	Országos intézetek	367	0,59	697,30	0,98
	Egyetemek	5 466	8,79	5 901,50	8,29
	Vármegyei intézetek	13 152	21,15	15 763,80	22,16
	Fővárosi intézetek	452	0,73	858,80	1,21
	Városi intézetek	24 596	39,56	27 579,20	38,76
	Egyéb intézetek	18 144	29,18	20 348,70	28,60
	Szakkórházak	-	-	-	-
	Országos összesen	62 177	100,00	71 149,30	100,00
Krónikus ellátás (C)	Országos intézetek	3 156	1,87	4 332,70	2,19
	Egyetemek	12 831	7,62	15 183,70	7,68
	Vármegyei intézetek	53 574	31,80	60 702,00	30,70
	Fővárosi intézetek	8 088	4,80	9 464,70	4,79
	Városi intézetek	62 874	37,32	74 910,50	37,89
	Egyéb intézetek	25 122	14,91	29 920,50	15,13
	Szakkórházak	2 809	1,67	3 203,10	1,62
	Országos összesen	168 454	100,00	197 717,20	100,00
Rehabilitáció (R)	Országos intézetek	15 558	4,89	29 489,30	4,94
	Egyetemek	42 813	13,45	95 710,90	16,04
	Vármegyei intézetek	86 506	27,18	159 191,70	26,68
	Fővárosi intézetek	13 331	4,19	24 942,10	4,18
	Városi intézetek	85 568	26,89	153 419,80	25,71
	Egyéb intézetek	72 230	22,70	130 418,80	21,86
	Szakkórházak	2 244	0,71	3 551,50	0,60
	Országos összesen	318 250	100,00	596 724,10	100,00



Nemzeti Egészségbiztosítási Alapkezelő



Jelentés a fekvőbeteg-szakellátás teljesítményéről
2024. május

Feladat	Intézmény-csoport	Krónikus nap	Krónikus nap százalékos arány	Krónikus súlyozott nap	Krónikus súlyozott nap százalékos arány
Összesen	Országos intézetek	19 081	3,48	34 519,30	3,99
	Egyetemek	61 109	11,13	116 796,20	13,49
	Vármegyei intézetek	153 233	27,92	235 657,40	27,23
	Fővárosi intézetek	21 871	3,98	35 265,60	4,07
	Városi intézetek	173 039	31,53	255 909,50	29,56
	Egyéb intézetek	115 495	21,04	180 688,00	20,87
	Szakkórházak	5 053	0,92	6 754,60	0,78
	Országos összesen	548 881	100,00	865 590,60	100,00



Krónikus napok és krónikus súlyozott napok megoszlása szakterületenként

Feladat	Szakterület	Krónikus nap	Krónikus nap százalékos arány	Krónikus súlyozott nap	Krónikus súlyozott nap százalékos arány
Ápolás (A)	7305 Szakápolás	52 368	84,22	52 368,50	73,60
	7306 Felnőtt hospice-palliatív ellátás	9 677	15,56	18 386,30	25,84
	7310 Gyermekek palliatív ellátás	132	0,21	394,50	0,55
	Országos összesen	62 177	100,00	71 149,30	100,00
Krónikus ellátás (C)	010C Krónikus belgyógyászat	145 120	86,15	167 329,50	84,63
	040C Krónikus nőgyógyászat	264	0,16	528,00	0,27
	1504 Tartós lélegeztetés	306	0,18	1 283,10	0,65
	180C Krónikus pszichiátria (geronto pszichiátriai polymorbid ellátás)	12 406	7,36	14 812,30	7,49
	190C Krónikus tüdőgyógyászat	9 949	5,91	12 946,30	6,55
	2206 Súlyos agykárosodottak rehabilitációja	409	0,24	818,00	0,41
	Országos összesen	168 454	100,00	197 717,20	100,00



Nemzeti Egészségbiztosítási Alapkezelő



Jelentés a fekvőbeteg-szakellátás teljesítményéről
2024. május

Feladat	Szakterület	Krónikus nap	Krónikus nap százalékos arány	Krónikus súlyozott nap	Krónikus súlyozott nap százalékos arány	
Rehabilitáció (R)	1804	Pszichiátriai rehabilitáció	72 072	22,65	111 936,10	18,76
	1806	Addiktológiai rehabilitáció	15 930	5,01	22 300,20	3,74
	1903	Tüdőgyógyászati és légzésrehabilitáció	12 640	3,97	21 688,40	3,63
	2200	Rehabilitációs medicina alaptevékenységek	165 913	52,13	314 209,20	52,66
	2205	Gyermek rehabilitáció	2 503	0,79	4 350,90	0,73
	2206	Súlyos agykárosodottak rehabilitációja	4 890	1,54	21 123,10	3,54
	2207	Gerincvelő károsodottak rehabilitációja	2 425	0,76	11 072,60	1,86
	2208	Politraumatizáltak, égésbetegek és septicus sebészeti betegek rehabilitációja	3 618	1,14	13 721,10	2,30
	2209	Súlyos központi idegrendszeri károsodottak, polytraumatizáltak és égésbetegek rehabilitációja gyermekkorban	393	0,12	1 650,60	0,28
	2301	Gyermek- és ifjúságpszichiátriai rehabilitáció	1 905	0,60	4 850,10	0,81
	2303	Gyermek- és ifjúságaddiktológiai rehabilitáció	1 137	0,36	3 977,80	0,67
	4003	Kardiológiai rehabilitáció	34 824	10,94	65 844,00	11,03
	Országos összesen		318 250	100,00	596 724,10	100,00



Nemzeti Egészségbiztosítási Alapkezelő



Jelentés a fekvőbeteg-szakellátás teljesítményéről
2024. május

Feladat	Szakterület	Krónikus nap	Krónikus nap százalékos arány	Krónikus súlyozott nap	Krónikus súlyozott nap százalékos arány	
Összesen	010C	Krónikus belgyógyászat	145 121	26,44	167 329,50	19,33
	040C	Krónikus nőgyógyászat	264	0,05	528,00	0,06
	1504	Tartós lélegeztetés	306	0,06	1 283,10	0,15
	1804	Pszichiátriai rehabilitáció	72 072	13,13	111 936,10	12,93
	1806	Addiktológiai rehabilitáció	15 930	2,90	22 300,20	2,58
	180C	Krónikus pszichiátria (geronto pszichiátriai polymorbid ellátás)	12 406	2,26	14 812,30	1,71
	1903	Tüdőgyógyászati és légzésrehabilitáció	12 640	2,30	21 688,40	2,51
	190C	Krónikus tüdőgyógyászat	9 949	1,81	12 946,30	1,50
	2200	Rehabilitációs medicina alaptevékenységek	165 911	30,23	314 209,20	36,30
	2205	Gyermek rehabilitáció	2 503	0,46	4 350,90	0,50
	2206	Súlyos agykárosodottak rehabilitációja	5 299	0,97	21 941,10	2,53
	2207	Gerincvelő károsodottak rehabilitációja	2 425	0,44	11 072,60	1,28
	2208	Politraumatizáltak, égésbetegek és septicus sebészeti betegek rehabilitációja	3 618	0,66	13 721,10	1,59
	2209	Súlyos központi idegrendszeri károsodottak, polytraumatizáltak és égésbetegek rehabilitációja gyermekkorban	393	0,07	1 650,60	0,19
	2301	Gyermek- és ifjúságpszichiátriai rehabilitáció	1 905	0,35	4 850,10	0,56
	2303	Gyermek- és ifjúságaddiktológiai rehabilitáció	1 137	0,21	3 977,80	0,46
	4003	Kardiológiai rehabilitáció	34 824	6,34	65 844,00	7,61
	7305	Szakápolás	52 369	9,54	52 368,50	6,05
	7306	Felnőtt hospice-palliatív ellátás	9 677	1,76	18 386,30	2,12
	7310	Gyermek palliatív ellátás	132	0,02	394,50	0,05
Országos összesen		548 881	100,00	865 590,60	100,00	



A TELJESÍTMÉNY JELENTÉSÉNEK ÉS ELSZÁMOLÁSÁNAK VIZSGÁLATA

Legnagyobb esetszámú és súlyszám összegű HBCs-k

A legnagyobb esetszámú HBCs-k		
HBCs kód	HBCs név	Esetszám
0680	Szürkehályogműtét phakoemulsificatio módszerrel, hajlítható műlencse biztosításával	6 770
959A	Roszdulatú daganat kemoterápiája "A"	3 794
015F	Cerebrovasculáris betegségek (kivéve: TIA), praecerebrális érelzáródással, speciális kezelés nélkül 18 év felett	3 384
576B	Veseelégtelenség 18 év felett	3 187
0633	Neovascularisatióval járó időskori macula degeneratio kezelése	3 056
959F	Roszdulatú daganat kemoterápiája "F"	3 041
9702	Alarmírózó jelek és tünetek sürgősségi ellátása	2 523
647A	Abrasio altatásban	2 381
7270	Újszülött, születési súly 2499 g felett, jelentős műtét nélkül, normális újszülött-diagnózissal	2 360
9434	Képvezérelt - intenzitás modulált sugárterápia (IMRT+IGRT)	2 336

A legnagyobb súlyszám összegű HBCs-k		
HBCs kód	HBCs név	Súlyszám összeg
9540	5 napot meghaladó gépi lélegeztetés arc, száj, nyaki betegségek kivételével	7 180,29
0680	Szürkehályogműtét phakoemulsificatio módszerrel, hajlítható műlencse biztosításával	5 238,28
9434	Képvezérelt - intenzitás modulált sugárterápia (IMRT+IGRT)	5 096,04
801A	Szeptikémia 18 év felett	4 062,65
959F	Roszdulatú daganat kemoterápiája "F"	3 742,89
2081	AMI PCI-vel (egy vagy több stenttel)	3 738,04
374A	Csípő, femurműtétek velőűrszegezéssel	3 641,58
576B	Veseelégtelenség 18 év felett	3 362,91
371E	Duocondylaris térdprotézis-beültetés komplikáció nélkül	3 009,08
671A	Császármetszés	2 925,63



Meghatározott intézményi körben végezhető HBCs-k

A csillaggal („*”) jelölt HBCs-k intézményi kompetenciáját a 9/1993. (IV. 2.) NM rendelet 4. számú melléklete tartalmazza.

2024. májusban **35 027** eset kapott csillagos HBCs-t.

A legnagyobb esetszámmal elszámolt csillagos HBCs-k

HBCs kód	HBCs név	Esetszám
959A	Roszdulatú daganat kemoterápiája "A"	3 793
959F	Roszdulatú daganat kemoterápiája "F"	3 078
1800	Diagnosztikus katéterezés	2 246
959D	Roszdulatú daganat kemoterápiája "D"	2 204
959E	Roszdulatú daganat kemoterápiája "E"	2 051
959B	Roszdulatú daganat kemoterápiája "B"	1 799
959C	Roszdulatú daganat kemoterápiája "C"	1 540
410D	Gerincbetegségek aktív komplex reumatológiai ellátással	1 467
959I	Roszdulatú daganat kemoterápiája "I"	829
183L	Percutan cardiovascularis műtétek stent nélkül, áthelyezés nélkül	802

A legnagyobb súlyszám összeggel elszámolt csillagos HBCs-k

HBCs kód	HBCs név	Súlyszám összeg
2081	AMI PCI-vel (egy vagy több stenttel)	3 794,29
959F	Roszdulatú daganat kemoterápiája "F"	3 750,62
371E	Duocondylaris térdprotézis-beültetés komplikáció nélkül	3 008,68
183L	Percutan cardiovascularis műtétek stent nélkül, áthelyezés nélkül	2 809,20
371C	Cement nélküli csípőprotézis-beültetés komplikáció nélkül	2 715,61
9957	Robotsebészeti műtétek	2 420,00
029F	Intracranialis erek szűkületeinek és elzáródásának neurointervenciók kezelése	2 371,91
959D	Roszdulatú daganat kemoterápiája "D"	2 184,41
2082	AMI PCI-vel, stent nélkül	2 182,58
1800	Diagnosztikus katéterezés	2 176,20



Súlyos társult betegséggel elszámolt HBCs-k

Elszámolási időszak	Összes finanszírozott esetszám	Súlyos társult betegséggel járó esetek	
		száma	százalékos aránya
Május	167 468,31	2 225	1,33
Április	161 845,52	2 166	1,34

A legnagyobb esetszámmal előforduló súlyos társult betegséggel járó HBCs-k			
HBCs kód	HBCs név	Esetszám	
		Ápr.	Máj.
060Z	Idegrendszer egyéb betegségei súlyos társult betegséggel	306	306
820Z	Szeptikémia súlyos társult betegséggel	247	247
340Z	Gyomor, oesophagus, duodenum, vékony-, vastagbél műtétei (kivéve: oesophagus nagyobb műtétei) súlyos társult betegséggel	231	223
487Z	A vázizomrendszer nagyobb műtétei (kivéve: protézis beültetések műtétei, felső és alsó végtagi replantációk) súlyos társult betegséggel	167	196
268Z	Keringési rendellenességek (kivéve: AMI thrombolysissel, endocarditis, krónikus szívelégtelenség) súlyos társult betegséggel	156	165
270Z	Keringési betegségek műtétei súlyos társult betegséggel	126	165
174Z	Légzőrendszeri fertőzések, gyulladások, súlyos társult betegséggel	167	146
175Z	Légzőrendszeri betegségek, egyéb fertőzések (kivéve: gümőkór polirezisztens kórokozóval) súlyos társult betegséggel	130	121
337Z	Emésztőrendszeri betegségek (kivéve: oesophagitis, gastroenteritis, nem szövődményes fekélyek) súlyos társult betegséggel	57	62
734Z	Újszülött, születési súly 2499 g felett, jelentős műtét nélkül súlyos problémával, 5 napot nem meghaladó gépi lélegeztetéssel	48	62
A tíz csoport összesen:		1 635	1 693
Az összes súlyos társult betegséges csoport:		2 166	2 225

2023. áprilisban a tíz leggyakoribb súlyos társult betegséggel elszámolt HBCs az összes súlyos társult betegséggel járó HBCs 75,13 %-a, 2023. májusban 73,99 %-a, 2024. áprilisban 76,18 %-a, **2024. májusban 76,09 %-a.**



Nemzeti Egészségbiztosítási Alapkezelő



Jelentés a fekvőbeteg-szakellátás teljesítményéről
2024. május

Az alábbi intézményekben a legnagyobb a súlyos társult betegséggel járó HBCs-k száma			
Int. kód	Intézmény név	Esetszám	
		Ápr.	Máj.
U912	Pécsi Tudományegyetem Klinikai Központ	278	287
U894	Debreceni Egyetem Klinikai Központ	244	259
U915	Semmelweis Egyetem Klinikai Központ	240	211
U917	Szegedi Tudományegyetem Szent-Györgyi Albert Klinikai Központ	120	138
N585	Heves Vármegyei Markhot Ferenc Kórház, Eger	96	109
R730	Borsod-Abaúj-Zemplén Vármegyei Központi Kórház és Egyetemi Oktatókórház	62	89
U121	Budai Egészségközpont Zrt.	67	76
1122	Bács-Kiskun Vármegyei Oktatókórház	72	75
2879	Budapesti Jahn Ferenc Dél-pesti Kórház és Rendelőintézet	75	74
2010	Kistarcsai Flór Ferenc Kórház	57	61



Az alábbi intézményekben a legnagyobb a súlyos társult betegséggel járó HBCs-k aránya az összes esethez képest (%)

Int. kód	Intézmény név	Eset arány	
		Ápr.	Máj.
U121	Budai Egészségközpont Zrt.	24,45	24,44
1301	Edelényi Koch Róbert Kórház és Rendelőintézet	20,72	18,10
N585	Heves Vármegyei Markhot Ferenc Kórház, Eger	3,68	3,92
N582	Dombóvári Szent Lukács Kórház	2,36	3,63
U912	Pécsi Tudományegyetem Klinikai Központ	3,26	3,36
S828	Országos Mozgásszervi Intézet	4,02	3,13
2879	Budapesti Jahn Ferenc Dél-pesti Kórház és Rendelőintézet	2,97	2,86
2010	Kistarcsai Flór Ferenc Kórház	2,66	2,73
2425	Tolna Vármegyei Balassa János Kórház	2,52	2,46
U894	Debreceni Egyetem Klinikai Központ	2,18	2,19



A kórházban elhunytak „9970 Boncolás” HBCs-ben történő elszámolása

A boncolás jelentésével és elszámolásával kapcsolatos szabályokat a 10/2012. (II. 28.) NEFMI rendelet 12. számú melléklet 27. pontja tartalmazza.

Halálozások és boncolások országosan				
Időszak	Halálozások		Boncolások	
	száma	százalékos aránya az összes betegből	száma	százalékos aránya az összes elhunytból
Május	7 218	3,53	1 479	20,49
Április	7 126	3,57	1 379	19,35