

# NEMZETI EGÉSZSÉGBIZTOSÍTÁSI ALAPKEZELŐ

## Jelentés a fekvőbeteg-szakellátás teljesítményéről 2024. június





## TARTALOMJEGYZÉK

AKTÍV FEKVŐBETEG-SZAKELLÁTÁS .....	4
Aktív ágyszám megoszlás vármegyénként .....	12
Tízezer lakosra jutó aktív ágyszám vármegyénként .....	13
Aktív ágyszám megoszlás intézmény-csoportonként.....	14
Aktív ágyszám megoszlás szakterületenként .....	15
Teljes HBCs esetek megoszlása vármegyénként .....	17
Teljes HBCs esetek megoszlása az ápoló intézmény vármegyéje szerint .....	18
Teljes HBCs esetek megoszlása a beteg lakóhelyének irányítószáma szerint .....	18
Tízezer lakosra jutó teljes HBCs esetek száma az ápoló intézmény vármegyéje szerint .....	19
Tízezer lakosra jutó teljes HBCs esetek száma a beteg lakóhelyének irányítószáma szerint .....	19
Teljes HBCs esetek megoszlása intézmény-csoportonként .....	20
Teljes HBCs esetek megoszlása szakterületenként .....	21
Elszámolt ápolási napok megoszlása vármegyénként.....	23
Elszámolt ápolási napok megoszlása az ápoló intézmény vármegyéje szerint.....	24
Elszámolt ápolási napok megoszlása a beteg lakóhelyének irányítószáma szerint .....	24
Tízezer lakosra jutó elszámolt ápolási napok száma az ápoló intézmény vármegyéje szerint.....	25
Tízezer lakosra jutó elszámolt ápolási napok száma a beteg lakóhelyének irányítószáma szerint .....	25
Elszámolt ápolási napok megoszlása intézmény-csoportonként.....	26
Elszámolt ápolási napok megoszlása szakterületenként.....	27
HBCs súlyszám összeg megoszlása vármegyénként.....	29
HBCs súlyszám összeg megoszlása az ápoló intézmény vármegyéje szerint .....	30
HBCs súlyszám összeg megoszlása a beteg lakóhelyének irányítószáma szerint .....	30
Tízezer lakosra jutó HBCs súlyszám összeg az ápoló intézmény vármegyéje szerint .....	31
Tízezer lakosra jutó HBCs súlyszám összeg a beteg lakóhelyének irányítószáma szerint .....	31
HBCs súlyszám összeg megoszlása intézmény-csoportonként .....	32
HBCs súlyszám összeg megoszlása szakterületenként .....	33
Case-mix index alakulása vármegyénként.....	35
Case-mix index alakulása az ápoló intézmény vármegyéje szerint.....	36
Case-mix index alakulása a beteg lakóhelyének irányítószáma szerint .....	36
Case-mix index alakulása intézmény-csoportonként .....	37
Case-mix index alakulása szakterületenként.....	38
KRÓNIKUS FEKVŐBETEG-SZAKELLÁTÁS .....	40
Krónikus ágyszám megoszlás vármegyénként .....	43
Tízezer lakosra jutó krónikus ágyszám vármegyénként .....	47
Krónikus ágyszám megoszlás intézmény-csoportonként.....	49
Krónikus ágyszám megoszlás szakterületenként .....	51



Krónikus napok és krónikus súlyozott napok megoszlása az ápoló intézmény vármegyéje szerint .....	54
Krónikus napok és krónikus súlyozott napok megoszlása intézmény-csoportonként.....	58
Krónikus napok és krónikus súlyozott napok megoszlása szakterületenként .....	60
<b>A TELJESÍTMÉNY JELENTÉSÉNEK ÉS ELSZÁMOLÁSÁNAK VIZSGÁLATA .....</b>	<b>63</b>
Legnagyobb esetszámú és súlyszám összegű HBCs-k .....	63
Meghatározott intézményi körben végezhető HBCs-k .....	64
Súlyos társult betegséggel elszámolt HBCs-k .....	65
A kórházban elhunytak „9970 Boncolás” HBCs-ben történő elszámolása .....	68



## AKTÍV FEKVŐBETEG-SZAKELLÁTÁS

### 1. Aktív ágyszám, tényleges és normatív ágykihasználás:

Időszak	Aktív ágyszám	Tényleges ágykihasználási százalék	Normatív ágykihasználási százalék
<b>2024. június</b>	<b>38 903</b>	<b>62,45</b>	<b>70,83</b>
Előző év azonos időszaka	39 501	66,60	74,34
2019. év azonos időszaka	41 258	68,70	76,41
Előző hónap	38 894	65,61	73,38

A nappali ellátási egységek ágyszáma a háttér osztály kapacitása szerint kerül meghatározásra

### 2. Teljes HBCs esetek (kúraszerű ellátással együtt):

**157 247,58**

Eltérés	Abszolút eltérés	Százalékos eltérés
Előző év egy havi átlagától	876,99	100,56
Előző év azonos időszakától	-6 447,91	96,06
2019. év azonos időszakától	-11 409,54	93,24
Előző hónaptól	-10 220,73	93,90

### 3. Elszámolt ápolási napok (kúraszerű ellátással együtt):

**774 618**

Ebből hosszú napok száma: 15 903  
intenzív hosszú napok száma: 1 399  
összesen: **17 302** (az elszámolt ápolási napok **2,23 %-a**)

Eltérés	Abszolút eltérés	Százalékos eltérés
Előző év egy havi átlagától	-26 593	96,68
Előző év azonos időszakától	-59 497	92,87
2019. év azonos időszakától	-121 664	86,43
Előző hónaptól	-63 393	92,44



**4. HBCs súlyszám összeg (kúraszerű ellátással együtt):**

**211 578,87**

Eltérés	Abszolút eltérés	Százalékos eltérés
Előző év egy havi átlagától	3 058,69	101,47
Előző év azonos időszakától	-5 109,38	97,64
2019. év azonos időszakától	8 497,90	104,18
Előző hónaptól	-12 964,09	94,23

**5. Case-mix index:**

**1,34914**

Eltérés	Abszolút eltérés	Százalékos eltérés
Előző év egy havi átlagától	0,01564	101,17
Előző év azonos időszakától	0,02216	101,67
2019. év azonos időszakától	0,14503	112,04
Előző hónaptól	0,00386	100,29

## Teljes HBCs esetszám országosan a kúraszerű ellátás teljesítményével együtt

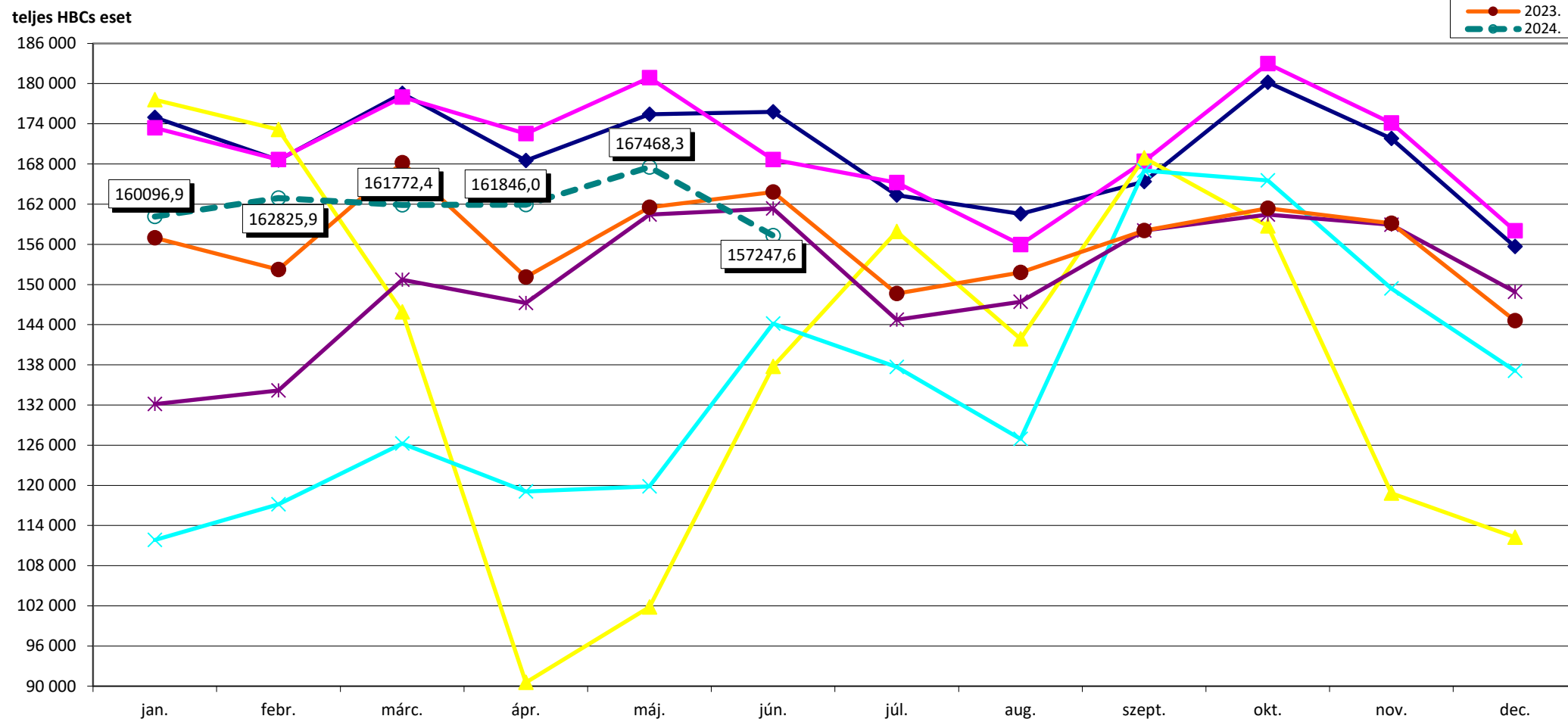

## 2004. febr. 1-től HBCs 5.0 verzió, 3/2004. (I. 15.) ESZCSM rendelet

2018. januártól az 507/2017. (XII. 29.) Korm. rend. szabályainak alkalmazása  
 2018. novemberétől a 37/2018. (X. 30.) EMMI rendelet szabályainak alkalmazása  
 2019. augusztustól a 15/2019. (VII. 26.) EMMI rendelet szabályainak alkalmazása  
 2020. februártól a 2/2020. (I. 30.) EMMI rendelet szabályainak alkalmazása  
 2021. októbertől a 39/2021. (IX. 6.) EMMI rendelet szabályainak alkalmazása  
 2022. októbertől a 32/2022. (IX. 22.) BM rendelet szabályainak alkalmazása  
 2023. februártól a 34/2023. (VIII. 24.) BM rendelet szabályainak alkalmazása  
 2024. januártól a 70/2023. (XII. 23.) BM r. és a 71/2023. (XII. 23.) BM r. szabályainak alkalmazása  
 2024. áprilistól a 15/2024. (III. 5.) BM rendelet szabályainak alkalmazása

2018. júliustól a 15/2018. (VI. 28.) EMMI rendelet szabályainak alkalmazása  
 2019. januártól a 287/2018. (XII. 21.) Korm. r. és a 44/2018. (XII. 19.) EMMI r. szabályainak alkalmazása  
 2020. januártól a 30/2019. (XII. 14.) EMMI r. és a 36/2019. (XII. 30.) EMMI r. szabályainak alkalmazása  
 2020. júliustól ill. novemberétől a 22/2020. (VI. 26.) EMMI rendelet szabályainak alkalmazása  
 2022. februártól az 59/2021. (XII. 28.) EMMI r. és a 3/2022. (I. 14.) EMMI r. szabályainak alkalmazása  
 2023. januártól a 81/2022. (XII. 30.) BM rendeletben közzétett HBCs súlyszámok alkalmazása  
 2023. decembertől a 46/2023. (XI. 9.) BM rendelet szabályainak alkalmazása  
 2024. márciustól a 7/2024. (II. 12.) BM rendelet szabályainak alkalmazása

## HBCs súlyszám összeg országosan a kúraszerű ellátás és a hosszú napok teljesítményével együtt

súlyszám összeg

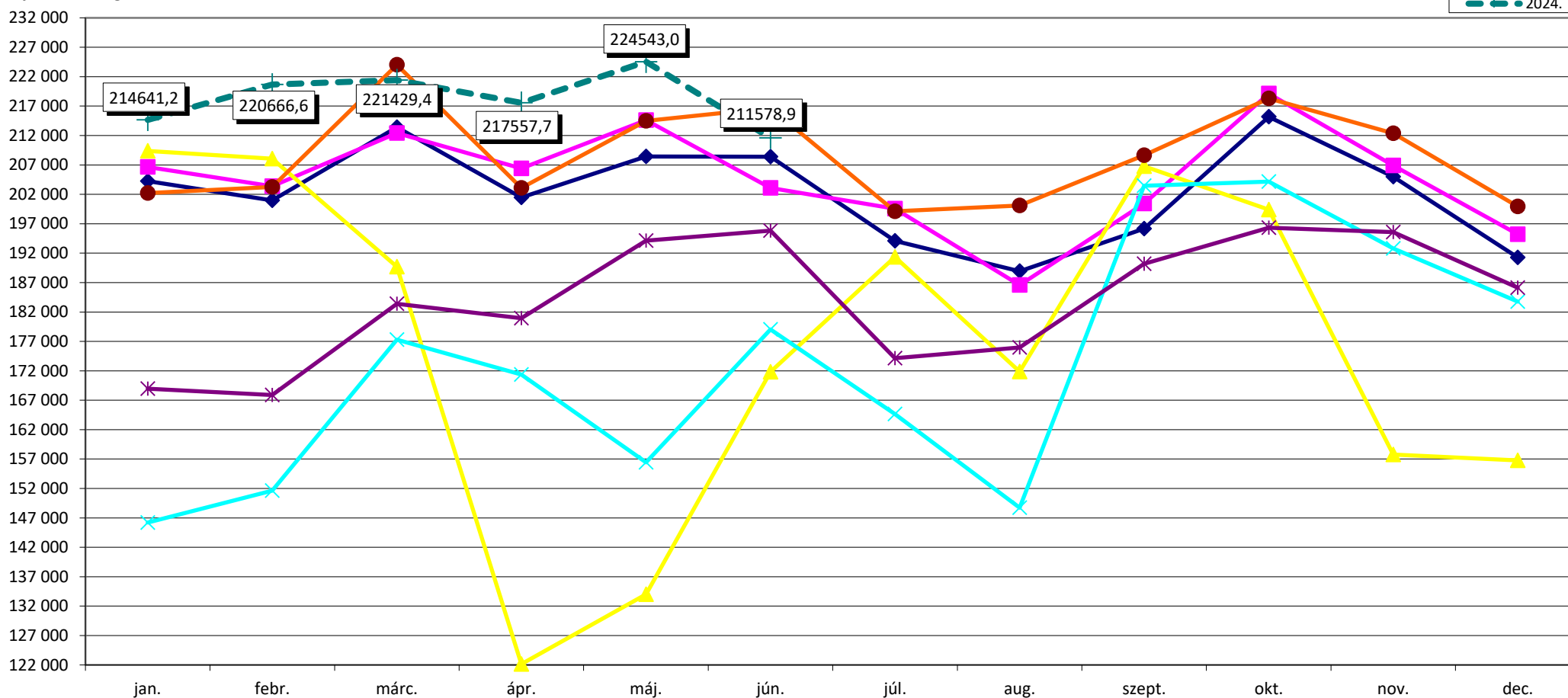
**2004. febr. 1-től HBCs 5.0 verzió, 3/2004. (I. 15.) ESZCSM rendelet**

2018. januártól az 507/2017. (XII. 29.) Korm. rend. szabályainak alkalmazása  
 2018. novemberétől a 37/2018. (X. 30.) EMMI rendelet szabályainak alkalmazása  
 2019. augusztustól a 15/2019. (VII. 26.) EMMI rendelet szabályainak alkalmazása  
 2020. februártól a 2/2020. (I. 30.) EMMI rendelet szabályainak alkalmazása  
 2021. októbertől a 39/2021. (IX. 6.) EMMI rendelet szabályainak alkalmazása  
 2022. októbertől a 32/2022. (IX. 22.) BM rendelet szabályainak alkalmazása  
 2023. novemberétől a 34/2023. (VIII. 24.) BM rendelet szabályainak alkalmazása  
 2024. januártól a 70/2023. (XII. 23.) BM r. és a 71/2023. (XII. 23.) BM r. szabályainak alkalmazása  
 2024. áprilistól a 15/2024. (III. 5.) BM rendelet szabályainak alkalmazása

2018. júliustól a 15/2018. (VI. 28.) EMMI rendelet szabályainak alkalmazása  
 2019. januártól a 287/2018. (XII. 21.) Korm. r. és a 44/2018. (XII. 19.) EMMI r. szabályainak alkalmazása  
 2020. januártól a 30/2019. (XII. 14.) EMMI r. és a 36/2019. (XII. 30.) EMMI r. szabályainak alkalmazása  
 2020. júliustól ill. novemberétől a 22/2020. (VI. 26.) EMMI rendelet szabályainak alkalmazása  
 2022. februártól az 59/2021. (XII. 28.) EMMI r. és a 3/2022. (I. 14.) EMMI r. szabályainak alkalmazása  
 2023. januártól a 81/2022. (XII. 30.) BM rendeletben közzétett HBCs súlyszámok alkalmazása  
 2023. decembertől a 46/2023. (XI. 9.) BM rendelet szabályainak alkalmazása  
 2024. márciustól a 7/2024. (II. 12.) BM rendelet szabályainak alkalmazása

## Case-mix index országosan a kúraszerű ellátás teljesítményével együtt

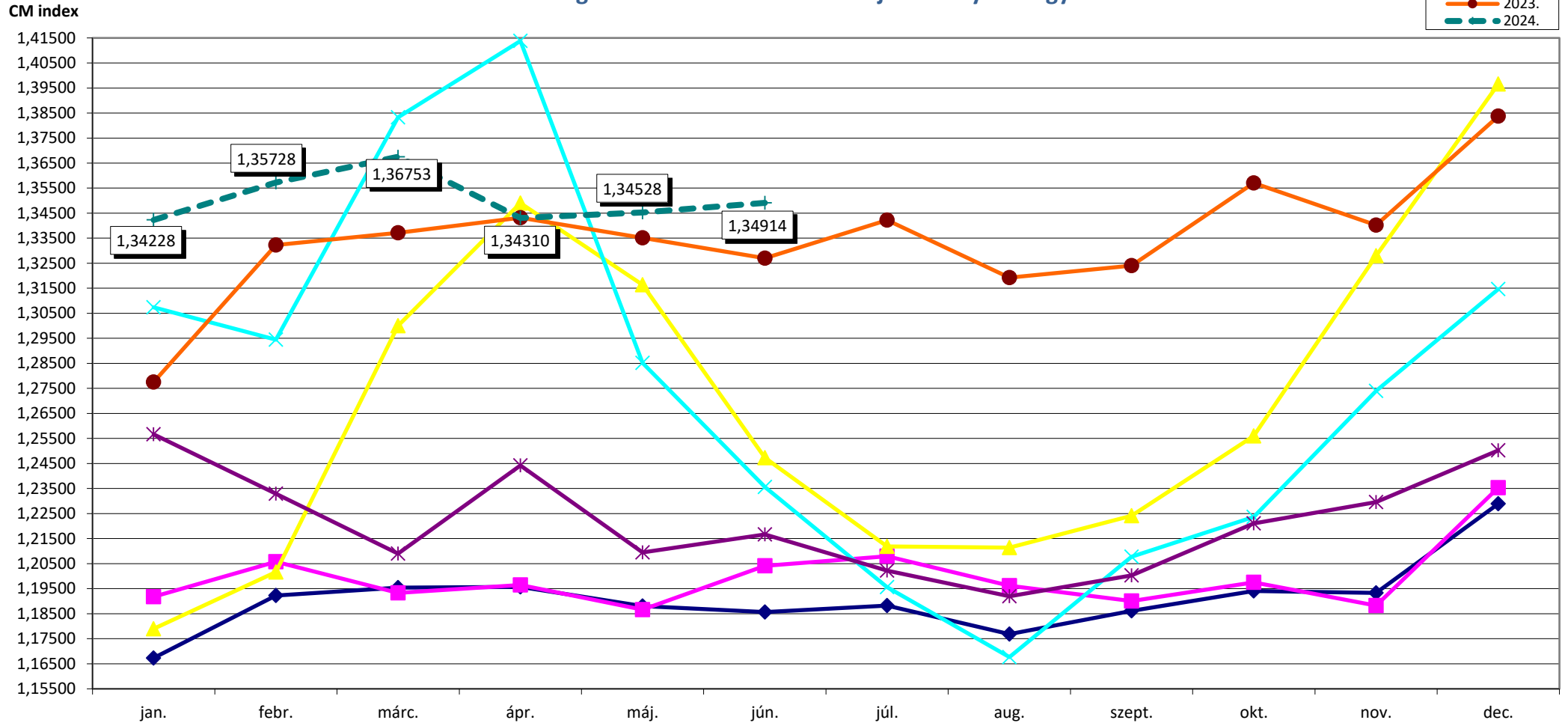

## 2004. febr. 1-től HBCs 5.0 verzió, 3/2004. (I. 15.) ESZCSM rendelet

2018. januártól az 507/2017. (XII. 29.) Korm. rend. szabályainak alkalmazása

2018. novembertől a 37/2018. (X. 30.) EMMI rendelet szabályainak alkalmazása

2019. augusztustól a 15/2019. (VII. 26.) EMMI rendelet szabályainak alkalmazása

2020. februártól a 2/2020. (I. 30.) EMMI rendelet szabályainak alkalmazása

2021. októbertől a 39/2021. (IX. 6.) EMMI rendelet szabályainak alkalmazása

2022. októbertől a 32/2022. (IX. 22.) BM rendelet szabályainak alkalmazása

2023. novembertől a 34/2023. (VIII. 24.) BM rendelet szabályainak alkalmazása

2024. januártól a 70/2023. (XII. 23.) BM r. és a 71/2023. (XII. 23.) BM r. szabályainak alkalmazása

2024. áprilistól a 15/2024. (III. 5.) BM rendelet szabályainak alkalmazása

2018. júliustól a 15/2018. (VI. 28.) EMMI rendelet szabályainak alkalmazása

2019. januártól a 287/2018. (XII. 21.) Korm. r. és a 44/2018. (XII. 19.) EMMI r. szabályainak alkalmazása

2020. januártól a 30/2019. (XII. 14.) EMMI r. és a 36/2019. (XII. 30.) EMMI r. szabályainak alkalmazása

2020. júliustól ill. novembertől a 22/2020. (VI. 26.) EMMI rendelet szabályainak alkalmazása

2022. februártól az 59/2021. (XII. 28.) EMMI r. és a 3/2022. (I. 14.) EMMI r. szabályainak alkalmazása

2023. januártól a 81/2022. (XII. 30.) BM rendeletben közzétett HBCs súlyszámok alkalmazása

2023. decembertől a 46/2023. (XI. 9.) BM rendelet szabályainak alkalmazása

2024. márciustól a 7/2024. (II. 12.) BM rendelet szabályainak alkalmazása

## Teljes HBCs esetszám intézmény-csoportonként a kúraszerű ellátás teljesítményével együtt

teljes HBCs eset

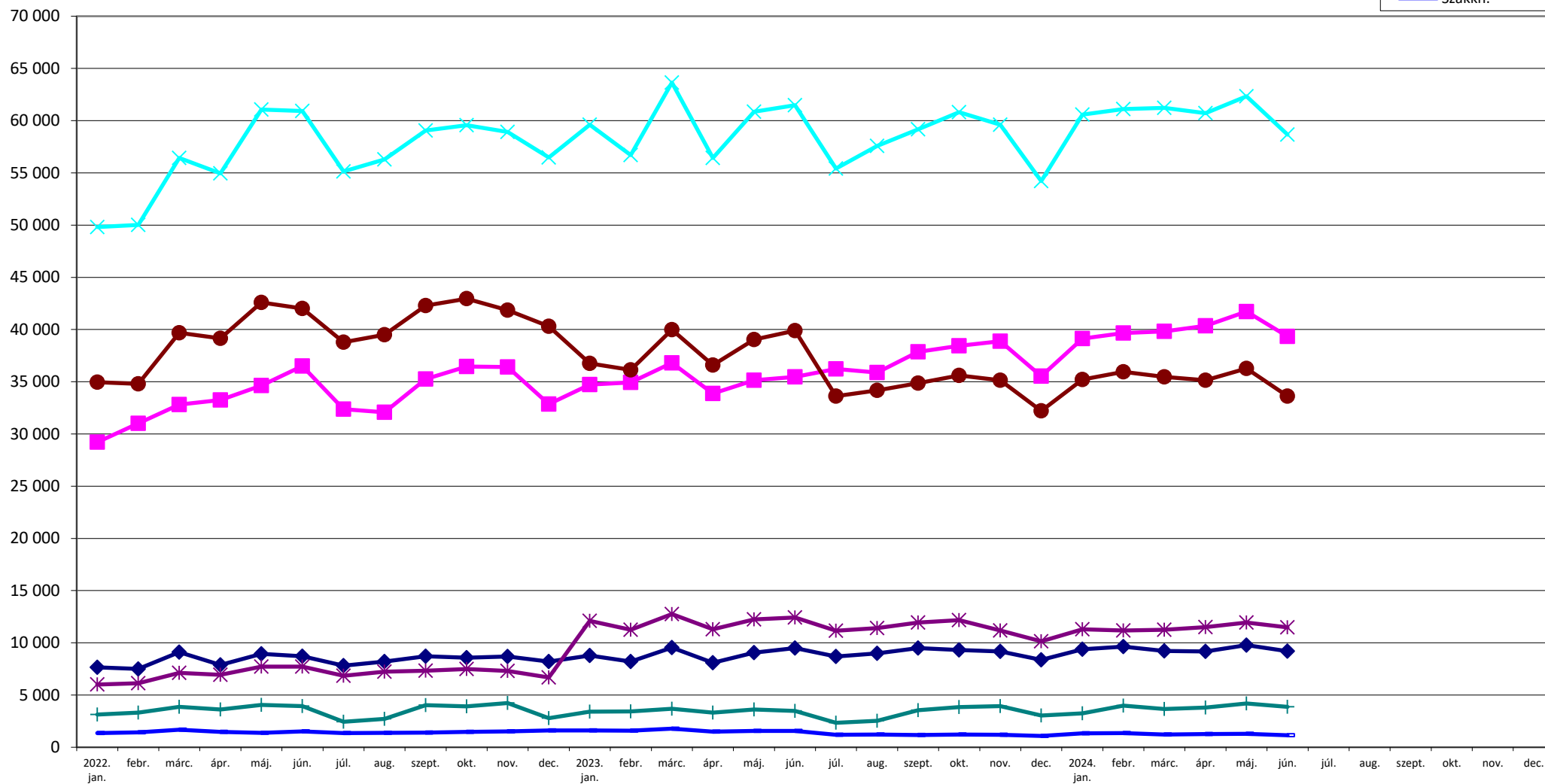

2022. februártól az 59/2021. (XII. 28.) EMMI r. és a 3/2022. (I. 14.) EMMI r. szabályainak alkalmazása  
 2023. januártól a 81/2022. (XII. 30.) BM rendeletben közzétett HBCs súlyszámok alkalmazása  
 2023. decembertől a 46/2023. (XI. 9.) BM rendelet szabályainak alkalmazása  
 2024. márciustól a 7/2024. (II. 12.) BM rendelet szabályainak alkalmazása

2022. októbertől a 32/2022. (IX. 22.) BM rendelet szabályainak alkalmazása  
 2023. novembertől a 34/2023. (VIII. 24.) BM rendelet szabályainak alkalmazása  
 2024. januártól a 70/2023. (XII. 23.) BM r. és a 71/2023. (XII. 23.) BM r. szabályainak alkalmazása  
 2024. áprilistól a 15/2024. (III. 5.) BM rendelet szabályainak alkalmazása

## HBCs súlyszám összeg intézmény-csoportonként a kúraszerű ellátás és a hosszú napok teljesítményével együtt

súlyszám összeg

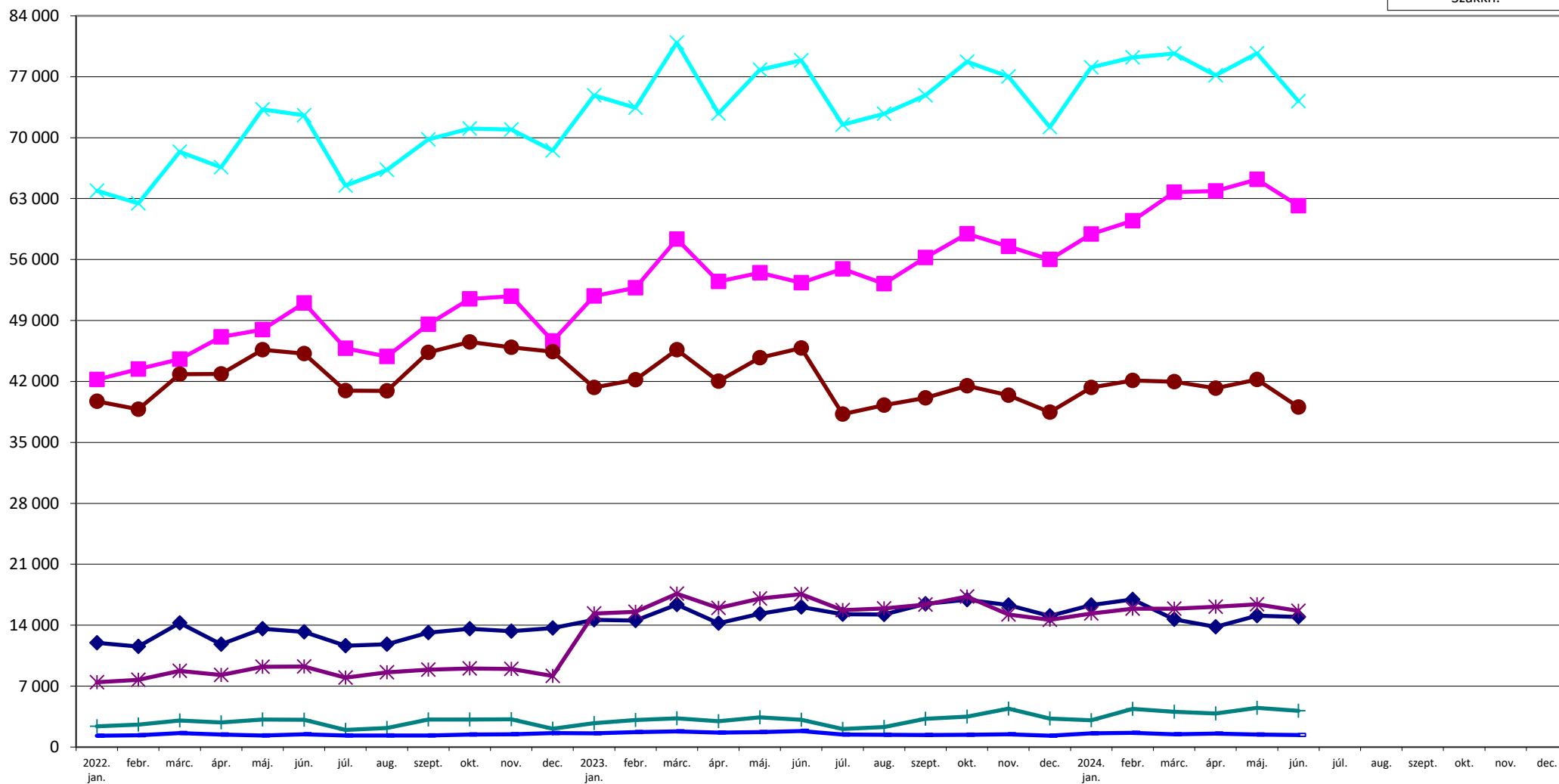

2022. februártól az 59/2021. (XII. 28.) EMMI r. és a 3/2022. (I. 14.) EMMI r. szabályainak alkalmazása  
 2023. januártól a 81/2022. (XII. 30.) BM rendeletben közzétett HBCs súlyszámok alkalmazása  
 2023. decembertől a 46/2023. (XI. 9.) BM rendelet szabályainak alkalmazása  
 2024. márciustól a 7/2024. (II. 12.) BM rendelet szabályainak alkalmazása

2022. októbertől a 32/2022. (IX. 22.) BM rendelet szabályainak alkalmazása  
 2023. novembertől a 34/2023. (VIII. 24.) BM rendelet szabályainak alkalmazása  
 2024. januártól a 70/2023. (XII. 23.) BM r. és a 71/2023. (XII. 23.) BM r. szabályainak alkalmazása  
 2024. áprilistól a 15/2024. (III. 5.) BM rendelet szabályainak alkalmazása

## Case-mix index intézmény-csoportonként a kúraszerű ellátás teljesítményével együtt

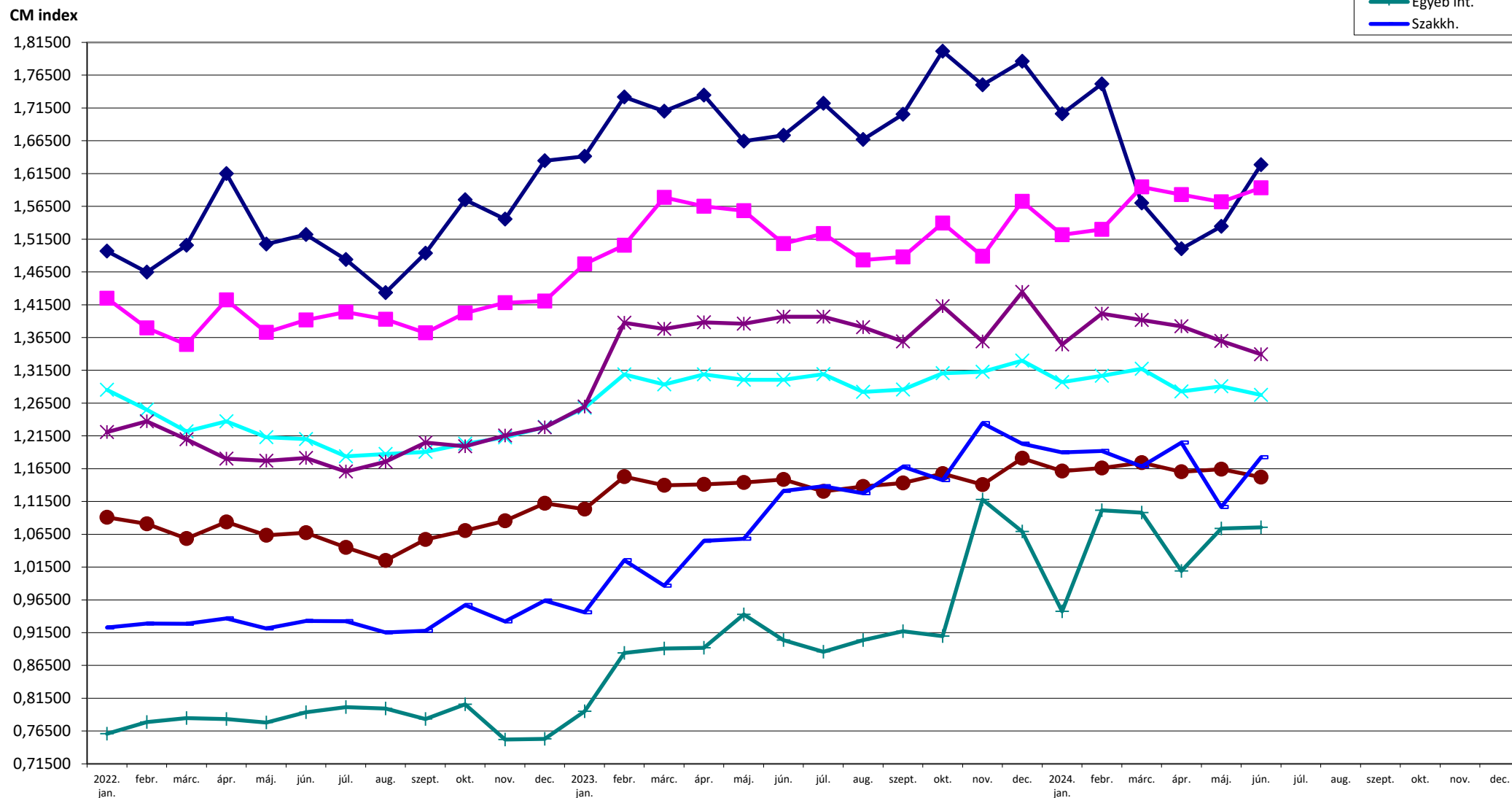

2022. februártól az 59/2021. (XII. 28.) EMMI r. és a 3/2022. (I. 14.) EMMI r. szabályainak alkalmazása  
 2023. januártól a 81/2022. (XII. 30.) BM rendeletben közzétett HBCs súlyszámok alkalmazása  
 2023. decembertől a 46/2023. (XI. 9.) BM rendelet szabályainak alkalmazása  
 2024. márciustól a 7/2024. (II. 12.) BM rendelet szabályainak alkalmazása

2022. októbertől a 32/2022. (IX. 22.) BM rendelet szabályainak alkalmazása  
 2023. novembertől a 34/2023. (VIII. 24.) BM rendelet szabályainak alkalmazása  
 2024. januártól a 70/2023. (XII. 23.) BM r. és a 71/2023. (XII. 23.) BM r. szabályainak alkalmazása  
 2024. áprilistól a 15/2024. (III. 5.) BM rendelet szabályainak alkalmazása



**Aktív ágyszám megoszlás vármegyénként**

Vármegye	Aktív ágyszám	Aktív ágyszám százalékos arány	Tényleges ágykihasználási százalék	Normatív ágykihasználási százalék
Budapest	10 025	25,77	68,59	78,97
Baranya	1 770	4,55	65,58	77,64
Bács-Kiskun	2 061	5,30	52,57	63,79
Békés	1 509	3,88	59,38	65,19
Borsod-Abaúj-Zemplén	2 600	6,68	62,77	64,21
Csongrád-Csanád	2 093	5,38	58,99	67,67
Fejér	1 550	3,98	56,87	67,22
Győr-Moson-Sopron	1 490	3,83	62,72	70,47
Hajdú-Bihar	2 515	6,46	67,91	81,28
Heves	1 295	3,33	53,99	60,47
Komárom-Esztergom	990	2,54	58,80	65,92
Nógrád	912	2,34	50,61	53,41
Pest	1 582	4,07	57,67	66,95
Somogy	1 183	3,04	55,49	64,82
Szabolcs-Szatmár-Bereg	2 126	5,46	76,17	77,21
Jász-Nagykun-Szolnok	1 326	3,41	53,67	59,51
Tolna	723	1,86	51,98	58,71
Vas	916	2,35	59,92	67,51
Veszprém	1 050	2,70	61,80	70,58
Zala	1 187	3,05	56,77	65,76
<b>Országos összesen</b>	<b>38 903</b>	<b>100,00</b>	<b>62,45</b>	<b>70,83</b>



## Tízezer lakosra jutó aktív ágyszám vármegyénként

Tízezer lakosra jutó aktív ágyszám országos összesen: **40,15**

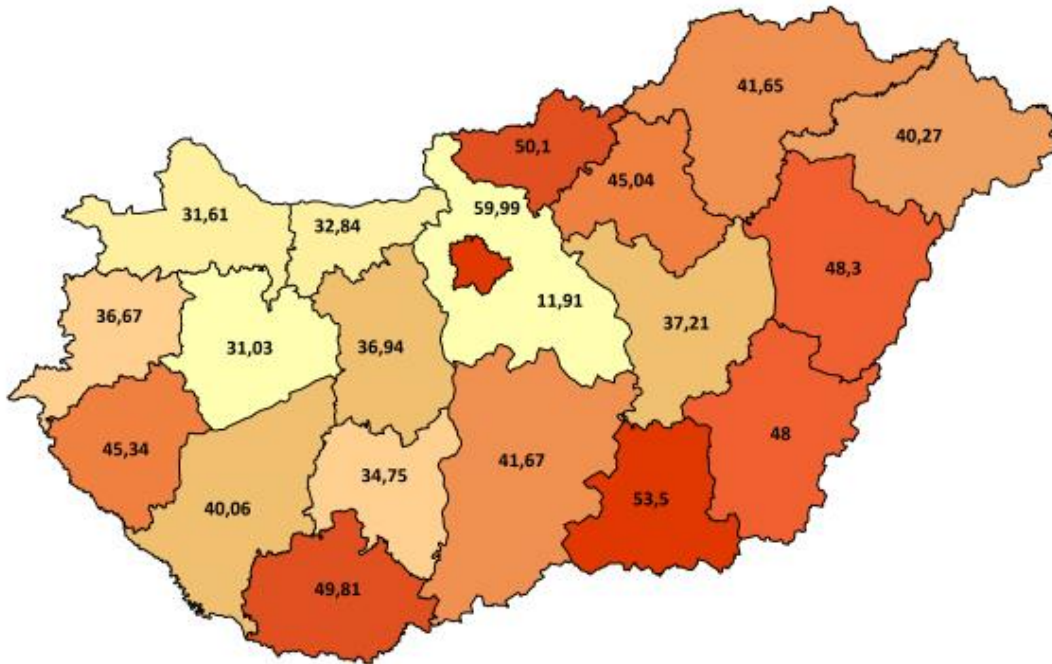



### Aktív ágyszám megoszlás intézmény-csoportonként

Intézmény-csoport	Aktív ágyszám	Aktív ágyszám százalékos arány	Tényleges ágykihasználási százalék	Normatív ágykihasználási százalék
Országos intézetek	1 869	4,80	64,49	74,58
Egyetemek	8 455	21,73	66,58	78,35
Vármegyei intézetek	15 995	41,12	61,17	67,04
Fővárosi intézetek	2 724	7,00	67,06	73,76
Városi intézetek	9 359	24,06	59,30	69,04
Egyéb intézetek*	-	-	-	-
Szakkórházak	501	1,29	43,28	51,50
<b>Országos összesen</b>	<b>38 903</b>	<b>100,00</b>	<b>62,45</b>	<b>70,83</b>

\*Aktív ellátás esetén az „Egyéb” intézeti szintek kategóriába csak egynapos ellátást nyújtó szolgáltatók tartoznak.



**Aktív ágyszám megoszlás szakterületenként**

	Szakterület	Aktív ágyszám	Aktív ágyszám százalékos arány	Tényleges ágynyelhasználási százalék
0100	Belgyógyászat	3 567	9,17	72,89
0101	Angiológia, phlebológia, lymphológia	269	0,69	63,28
0102	Haematológia	555	1,43	79,06
0103	Endokrinológia, anyagcsere és diabetológia	669	1,72	56,21
0104	Gasztroenterológia	1 254	3,22	73,13
0105	Nefrológia	565	1,45	79,98
0106	Geriátria	182	0,47	63,02
0109	Allergológia és klinikai immunológia	246	0,63	65,62
0112	Haemopoetikus őssejt transzplantáció	50	0,13	7,53
0200	Sebészet	2 676	6,88	57,92
0202	Tüdő- és mellkasebészet	214	0,55	41,59
0203	Érsebészet	518	1,33	52,26
0204	Idegsebészet	532	1,37	54,96
0205	Szívsebészet	203	0,52	66,62
0208	Szerv-transzplantációs sebészet	83	0,21	36,39
0215	Csecsemő- és gyermekszívsebészet	12	0,03	49,72
0405	Szülészeti	2 114	5,43	80,66
0406	Nőgyógyászat	838	2,15	50,58
0500	Csecsemő- és gyermekgyógyászat	1 440	3,70	61,33
0502	PIC	525	1,35	58,38
0503	Csecsemő- és gyermekkardiológia	72	0,19	34,91
0504	Gyermek-tüdőgyógyászat	216	0,56	39,58
0505	Gyermek-gasztroenterológia	155	0,40	51,98
0506	Gyermeksebészet	322	0,83	50,62
0508	Gyermekszemészet	38	0,10	10,96
0509	Csecsemő és gyermek fül-, orr-, gégegyógyászat	212	0,54	44,25
0511	Gyermekneurológia	190	0,49	49,44
0515	Csecsemő- és gyermekgyógyászati intenzív terápia	183	0,47	48,89



## Nemzeti Egészségbiztosítási Alapkezelő



Jelentés a fekvőbeteg-szakellátás teljesítményéről  
2024. június

Szakterület		Aktív ágyszám	Aktív ágyszám százalékos arány	Tényleges ágykihasználási százalék
0521	Fejlesztésneurológia	18	0,05	45,19
0600	Fül-orr-gégegyógyászat	868	2,23	48,05
0700	Szemészet	625	1,61	74,83
0800	Bőr- és nemibeteg-ellátás	271	0,70	55,52
0900	Neurológia	1 751	4,50	53,42
0901	Stroke ellátás	681	1,75	64,94
1000	Ortopédia	789	2,03	59,68
1001	Gerincsebészet	132	0,34	39,67
1002	Traumatológia	2 575	6,62	59,74
1100	Urológia	1 004	2,58	49,52
1200	Klinikai onkológia	1 259	3,24	116,44
1201	Sugárterápia	432	1,11	63,73
1400	Reumatológia	1 066	2,74	65,57
1502	Intenzív ellátás	1 234	3,17	46,05
1600	Infektológia	844	2,17	43,00
1601	AIDS beteg ellátás	15	0,04	8,44
1603	Trópusi betegségek ellátása	16	0,04	2,29
1700	Arc-, állcsont-, szájsebészet	162	0,42	45,35
1800	Pszichiátria	2 086	5,36	62,20
1801	Addiktológia	228	0,59	42,68
1900	Tüdőgyógyászat	1 810	4,65	51,95
2000	Plasztikai helyreállító és esztétikai sebészet	66	0,17	43,94
2001	Égéssebészet	64	0,16	33,44
2002	Gyermek plasztikai és égéssebészet	17	0,04	47,06
2300	Gyermek- és ifjúságpszichiátria	206	0,53	62,90
4000	Kardiológia	2 015	5,18	68,57
4602	Sürgősségi betegellátó egységben szervezett szakellátás	711	1,83	48,22
4603	Klinikai toxikológia	58	0,15	30,46
<b>Országos összesen</b>		<b>38 903</b>	<b>100,00</b>	<b>62,45</b>



Teljes HBCs esetek megoszlása vármegyénként

Vármegye	Teljes HBCs esetek		
	Az ápoló intézmény vármegyéje szerint	A vármegyében ellátott vármegyei lakosok szerint	A beteg lakóhelyének irányítószáma szerint
Budapest	48 565,13	24 959,51	26 133,29
Baranya	8 075,78	6 287,22	6 658,11
Bács-Kiskun	7 133,81	6 349,71	8 573,57
Békés	4 551,93	4 395,42	5 617,70
Borsod-Abaúj-Zemplén	8 972,82	8 647,74	10 491,06
Csongrád-Csanád	8 686,27	6 380,36	6 814,11
Fejér	5 981,07	5 136,24	6 924,54
Győr-Moson-Sopron	6 191,18	5 471,95	6 407,68
Hajdú-Bihar	11 623,06	8 901,97	9 291,70
Heves	4 292,18	3 531,69	5 287,67
Komárom-Esztergom	3 333,32	2 954,73	4 743,40
Nógrád	2 419,81	2 255,72	3 297,23
Pest	5 701,32	4 431,79	20 315,30
Somogy	4 770,18	3 951,94	5 094,11
Szabolcs-Szatmár-Bereg	7 550,87	7 176,12	8 541,08
Jász-Nagykun-Szolnok	4 207,90	3 722,78	5 987,68
Tolna	2 323,88	2 083,74	3 547,34
Vas	3 922,54	3 212,67	3 712,19
Veszprém	4 652,64	4 032,75	5 078,81
Zala	4 291,89	3 767,21	4 565,56
Egyéb	-	-	165,45
<b>Országos összesen</b>	<b>157 247,58</b>	<b>117 651,26</b>	<b>157 247,58</b>



Teljes HBCs esetek országos összesen: **157 247,58**

Teljes HBCs esetek megoszlása az ápoló intézmény vármegyéje szerint

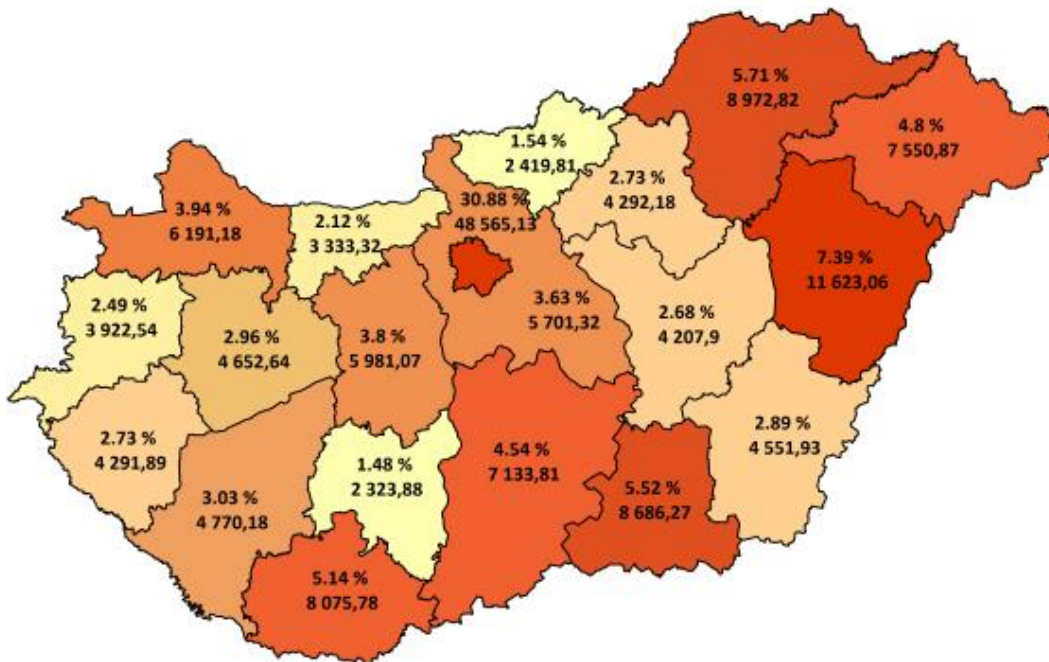

Teljes HBCs esetek megoszlása a beteg lakóhelyének irányítószáma szerint

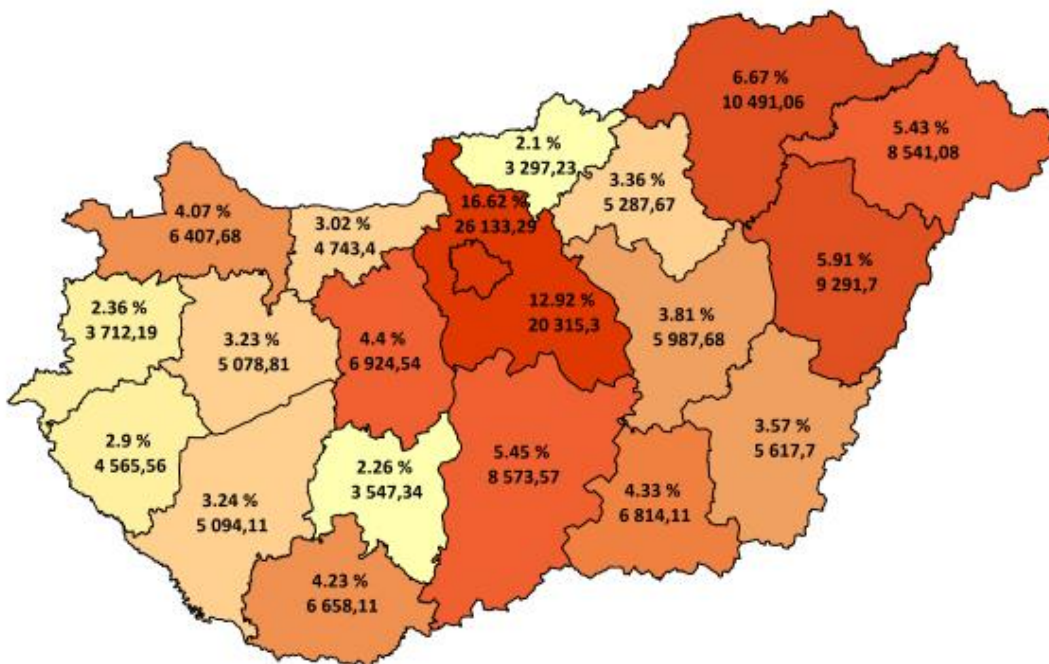



Tízezer lakosra jutó teljes HBCs esetek országos összesen: **162,29**

**Tízezer lakosra jutó teljes HBCs esetek száma az ápoló intézmény vármegyéje szerint**

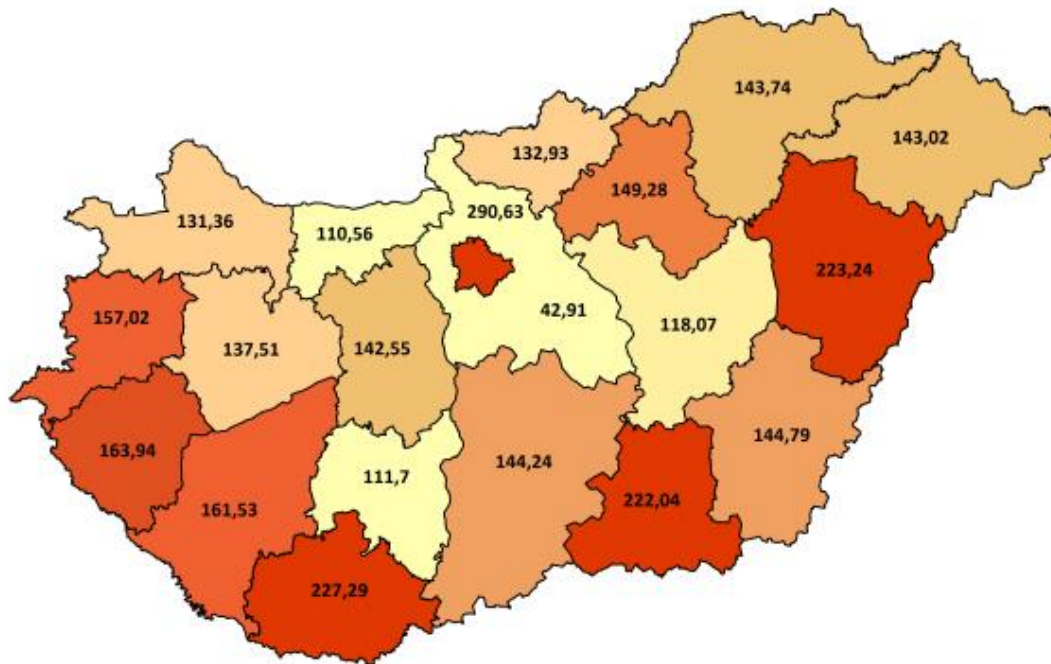

**Tízezer lakosra jutó teljes HBCs esetek száma a beteg lakóhelyének irányítószáma szerint**

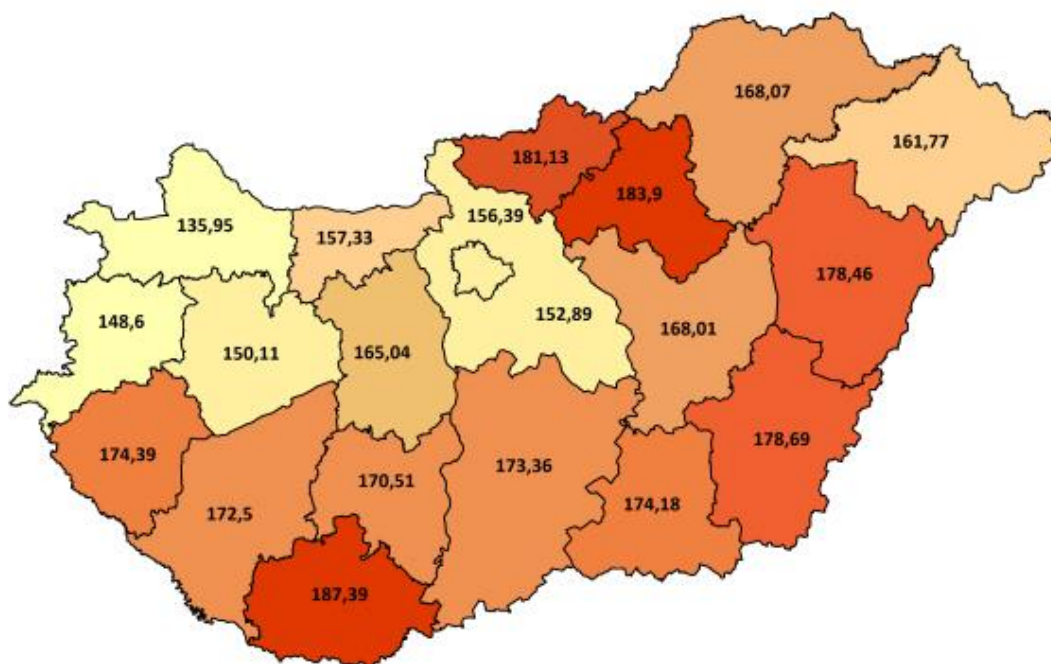



### Teljes HBCs esetek megoszlása intézmény-csoportonként

Intézmény-csoport	Teljes HBCs esetek	Teljes HBCs esetek százalékos arány
Országos intézetek	9 195	5,85
Egyetemek	39 345	25,02
Vármegyei intézetek	58 599	37,27
Fővárosi intézetek	11 475	7,30
Városi intézetek	33 620	21,38
Egyéb intézetek	3 864	2,46
Szakkórházak	1 150	0,73
<b>Országos összesen</b>	<b>157 248</b>	<b>100,00</b>



### Teljes HBCs esetek megoszlása szakterületenként

	Szakterület	Teljes HBCs esetek	Teljes HBCs esetek százalékos arány
0100	Belgyógyászat	8 538	5,43
0101	Angiológia, phlebológia, lymphológia	648	0,41
0102	Haematológia	1 957	1,24
0103	Endokrinológia, anyagcsere és diabetológia	1 200	0,76
0104	Gasztroenterológia	3 650	2,32
0105	Nefrológia	1 321	0,84
0106	Geriátria	289	0,18
0109	Allergológia és klinikai immunológia	638	0,41
0112	Haemopoetikus őssejt transzplantáció	3	0,00
0200	Sebészet	9 876	6,28
0202	Tüdő- és mellkassebészet	430	0,27
0203	Érsebészet	1 253	0,80
0204	Idegsebészet	1 255	0,80
0205	Szívsebészet	286	0,18
0208	Szerv-transzplantációs sebészet	76	0,05
0215	Csecsemő- és gyermekszívsebészet	21	0,01
0400	Szülészet-nőgyógyászat	352	0,22
0403	Asszisztált reprodukció	2 126	1,35
0405	Szülészet	12 796	8,14
0406	Nőgyógyászat	6 189	3,94
0500	Csecsemő- és gyermekgyógyászat	4 687	2,98
0502	PIC	621	0,39
0503	Csecsemő- és gyermekkardiológia	78	0,05
0504	Gyermek-tüdőgyógyászat	561	0,36
0505	Gyermek-gasztroenterológia	463	0,29
0506	Gyermeksebészet	1 811	1,15
0508	Gyermekszemészet	78	0,05
0509	Csecsemő és gyermek fül-, orr-, gégegyógyászat	1 393	0,89
0511	Gyermekneurológia	634	0,40
0515	Csecsemő- és gyermekgyógyászati intenzív terápia	371	0,24
0521	Fejlődésneurológia	17	0,01
0600	Fül-orr-gégegyógyászat	4 302	2,74
0700	Szemészet	11 576	7,36
0800	Bőr- és nemibeteg-ellátás	607	0,39
0900	Neurológia	4 096	2,60



## Nemzeti Egészségbiztosítási Alapkezelő



Jelentés a fekvőbeteg-szakellátás teljesítményéről  
2024. június

Szakterület		Teljes HBCs esetek	Teljes HBCs esetek százalékos arány
0901	Stroke ellátás	1 505	0,96
1000	Ortopédia	2 980	1,90
1001	Gerincsebészet	245	0,16
1002	Traumatológia	8 571	5,45
1003	Kézsebészet	33	0,02
1100	Urológia	4 282	2,72
1200	Klinikai onkológia	19 439	12,36
1201	Sugárterápia	3 647	2,32
1301	Dento-alveoláris sebészet	1	0,00
1309	Általános anesztéziában végzett fogászati ellátás	212	0,13
1400	Reumatológia	2 061	1,31
1502	Intenzív ellátás	1 913	1,22
1600	Infektológia	1 403	0,89
1601	AIDS beteg ellátás	3	0,00
1603	Trópusi betegségek ellátása	2	0,00
1700	Arc-, állcsont-, szájsebészet	1 212	0,77
1800	Pszichiátria	2 616	1,66
1801	Addiktológia	246	0,16
1900	Tüdőgyógyászat	4 450	2,83
2000	Plasztikai helyreállító és esztétikai sebészet	283	0,18
2001	Égéssebészet	44	0,03
2002	Gyermek plasztikai és égéssebészet	19	0,01
2300	Gyermek- és ifjúságpszichiátria	417	0,27
4000	Kardiológia	8 027	5,10
4602	Sürgősségi betegellátó egységben szervezett szakellátás	7 925	5,04
4603	Klinikai toxikológia	133	0,08
5400	Kórbonctan és kórszövettan	1 371	0,87
190C	Krónikus tüdőgyógyászat	9	0,01
<b>Országos összesen</b>		<b>157 248</b>	<b>100,00</b>



### Elszámolt ápolási napok megoszlása vármegyénként

Vármegye	Elszámolt ápolási napok		
	Az ápoló intézmény vármegyéje szerint	A vármegyében ellátott vármegyei lakosok szerint	A beteg lakóhelyének irányítószáma szerint
Budapest	226 263	120 265	125 280
Baranya	37 292	29 044	31 187
Bács-Kiskun	33 765	30 850	39 734
Békés	26 882	26 169	31 033
Borsod-Abaúj-Zemplén	53 074	51 209	59 846
Csongrád-Csanád	39 220	29 548	31 342
Fejér	26 674	23 592	31 425
Győr-Moson-Sopron	29 984	26 858	30 530
Hajdú-Bihar	54 467	42 323	44 270
Heves	21 591	17 826	26 123
Komárom-Esztergom	17 812	16 355	24 705
Nógrád	15 140	14 240	19 096
Pest	27 809	22 691	92 795
Somogy	21 149	17 537	22 566
Szabolcs-Szatmár-Bereg	50 941	48 498	54 496
Jász-Nagykun-Szolnok	21 611	19 730	29 900
Tolna	11 388	10 196	16 504
Vas	17 533	15 115	17 175
Veszprém	21 806	19 667	23 920
Zala	20 217	17 689	21 880
Egyéb	-	-	811
<b>Országos összesen</b>	<b>774 618</b>	<b>599 402</b>	<b>774 618</b>



Elszámolt ápolási napok országos összesen: **774 618**

**Elszámolt ápolási napok megoszlása az ápoló intézmény vármegyéje szerint**

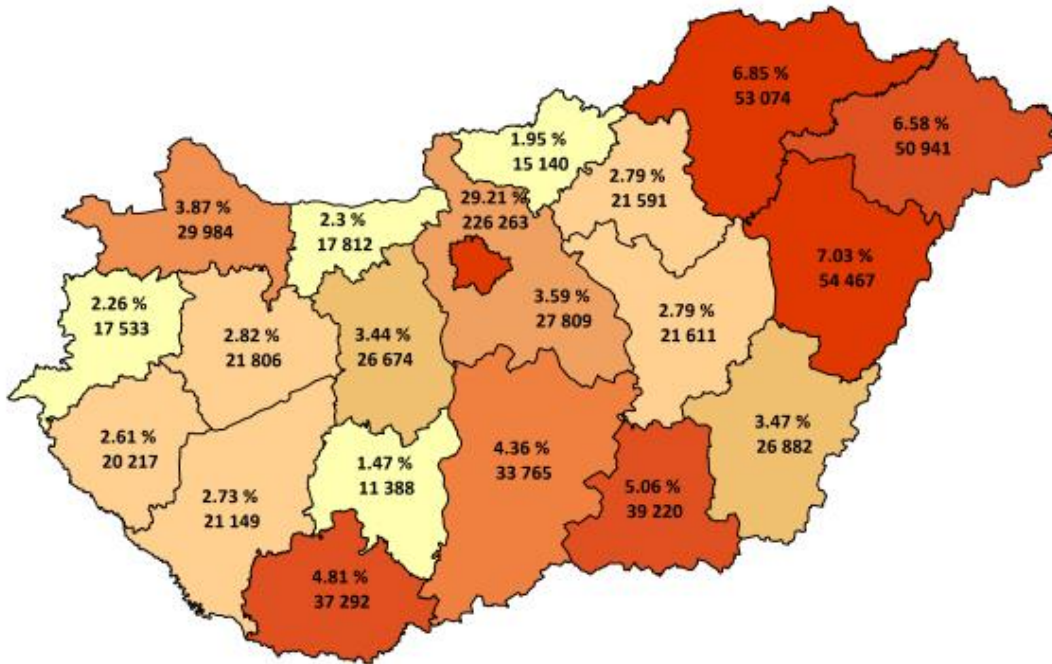

**Elszámolt ápolási napok megoszlása a beteg lakóhelyének irányítószáma szerint**

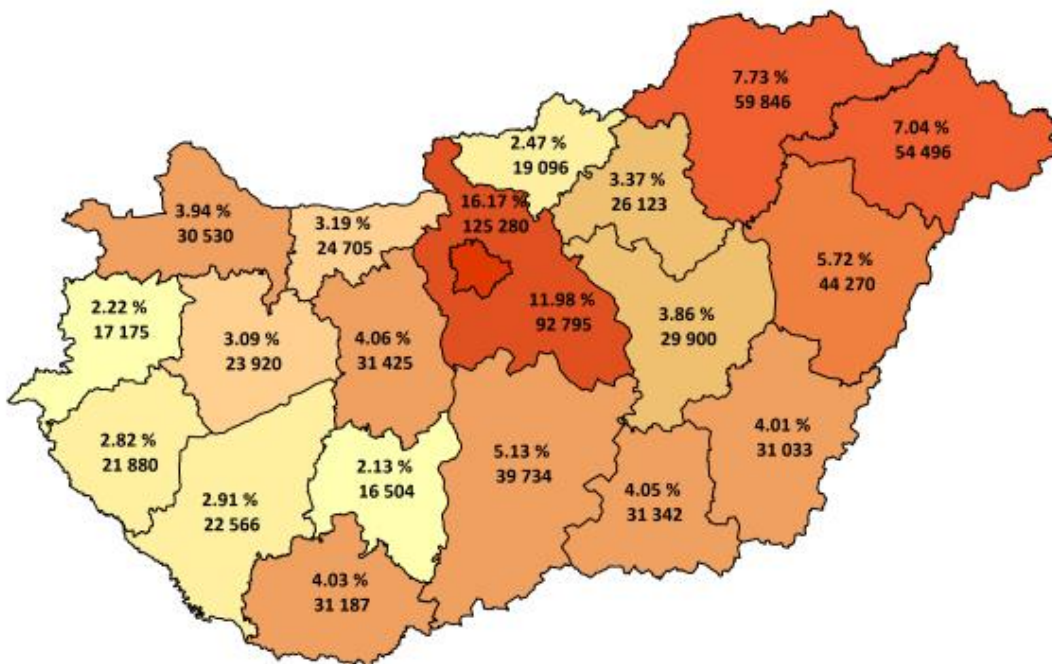



Tízezer lakosra jutó elszámolt ápolási napok országos összesen: **799,48**

**Tízezer lakosra jutó elszámolt ápolási napok száma az ápoló intézmény  
vármegyéje szerint**

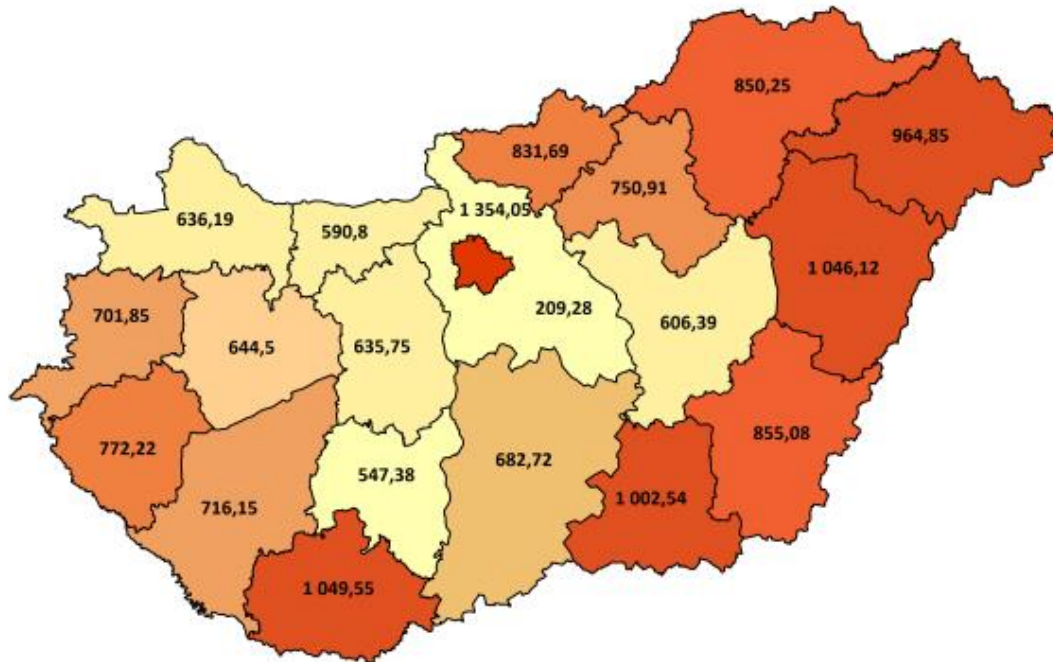

**Tízezer lakosra jutó elszámolt ápolási napok száma a beteg lakóhelyének  
irányítószáma szerint**

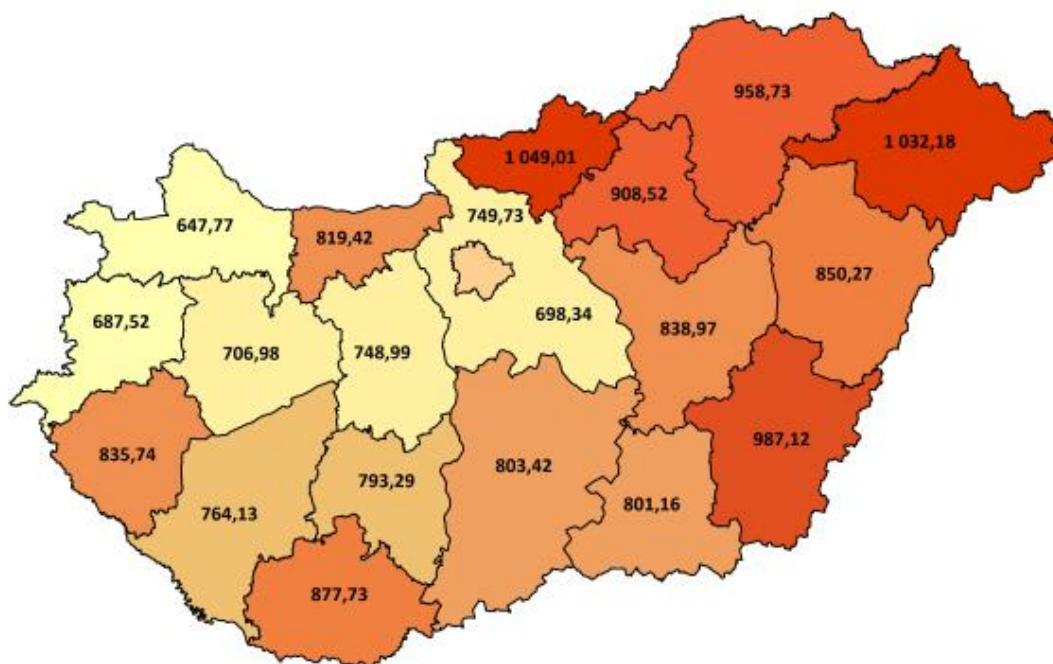



### Elszámolt ápolási napok megoszlása intézmény-csoportonként

Intézmény-csoport	Elszámolt ápolási napok	Elszámolt ápolási napok százalékos arány
Országos intézetek	44 353	5,73
Egyetemek	181 213	23,39
Vármegyei intézetek	307 142	39,65
Fővárosi intézetek	56 026	7,23
Városi intézetek	173 198	22,36
Egyéb intézetek	6 154	0,79
Szakkórházak	6 533	0,84
<b>Országos összesen</b>	<b>774 618</b>	<b>100,00</b>



### Elszámolt ápolási napok megoszlása szakterületenként

Szakterület		Elszámolt ápolási napok	Elszámolt ápolási napok százalékos arány
0100	Belgyógyászat	81 133	10,47
0101	Angiológia, phlebológia, lymphológia	5 713	0,74
0102	Haematológia	17 423	2,25
0103	Endokrinológia, anyagcsere és diabetológia	11 281	1,46
0104	Gasztroenterológia	28 417	3,67
0105	Nefrológia	13 557	1,75
0106	Geriátria	3 585	0,46
0109	Allergológia és klinikai immunológia	4 971	0,64
0112	Haemopoetikus őssejt transzplantáció	113	0,01
0200	Sebészet	46 990	6,07
0202	Tüdő- és mellkasebészet	2 670	0,34
0203	Érsebészet	8 205	1,06
0204	Idegsebészet	8 771	1,13
0205	Szívsebészet	4 057	0,52
0208	Szerv-transzplantációs sebészet	906	0,12
0215	Csecsemő- és gyermekszívsebészet	179	0,02
0400	Szülészet-nőgyógyászat	355	0,05
0403	Asszisztált reprodukció	5 894	0,76
0405	Szülészet	51 156	6,60
0406	Nőgyógyászat	12 716	1,64
0500	Csecsemő- és gyermekgyógyászat	26 531	3,43
0502	PIC	9 195	1,19
0503	Csecsemő- és gyermekkardiológia	754	0,10
0504	Gyermek-tüdőgyógyászat	2 593	0,33
0505	Gyermek-gasztroenterológia	2 560	0,33
0506	Gyermeksebészet	4 941	0,64
0508	Gyermekszemészet	125	0,02
0509	Csecsemő és gyermek fül-, orr-, gégegyógyászat	2 814	0,36
0511	Gyermekneurológia	2 818	0,36
0515	Csecsemő- és gyermekgyógyászati intenzív terápia	2 684	0,35
0521	Fejlődésneurológia	244	0,03
0600	Fül-orr-gégegyógyászat	13 486	1,74
0700	Szemészet	14 040	1,81
0800	Bőr- és nemibeteg-ellátás	4 514	0,58
0900	Neurológia	32 074	4,14



## Nemzeti Egészségbiztosítási Alapkezelő



Jelentés a fekvőbeteg-szakellátás teljesítményéről  
2024. június

Szakterület		Elszámolt ápolási napok	Elszámolt ápolási napok százalékos arány
0901	Stroke ellátás	13 941	1,80
1000	Ortopédia	14 127	1,82
1001	Gerincsebészet	1 571	0,20
1002	Traumatológia	46 147	5,96
1003	Kézsebészet	33	0,00
1100	Urológia	14 915	1,93
1200	Klinikai onkológia	44 164	5,70
1201	Sugárterápia	32 455	4,19
1301	Dento-alveoláris sebészet	1	0,00
1309	Általános anesztéziában végzett fogászati ellátás	211	0,03
1400	Reumatológia	20 968	2,71
1502	Intenzív ellátás	17 047	2,20
1600	Infektológia	10 887	1,41
1601	AIDS beteg ellátás	38	0,00
1603	Trópusi betegségek ellátása	11	0,00
1700	Arc-, állcsont-, szájsebészet	2 204	0,28
1800	Pszichiátria	38 950	5,03
1801	Addiktológia	2 919	0,38
1900	Tüdőgyógyászat	28 349	3,66
2000	Plasztikai helyreállító és esztétikai sebészet	870	0,11
2001	Égéssebészet	642	0,08
2002	Gyermek plasztikai és égéssebészet	240	0,03
2300	Gyermek- és ifjúságpszichiátria	3 887	0,50
4000	Kardiológia	41 453	5,35
4602	Sürgősségi betegellátó egységben szervezett szakellátás	10 286	1,33
4603	Klinikai toxikológia	530	0,07
5400	Kórbonctan és kórszövettan	0	0,00
190C	Krónikus tüdőgyógyászat	307	0,04
<b>Országos összesen</b>		<b>774 618</b>	<b>100,00</b>



HBCs súlyszám összeg megoszlása vármegyénként

Vármegye	HBCs súlyszám összeg		
	Az ápoló intézmény vármegyéje szerint	A vármegyében ellátott vármegyei lakosok szerint	A beteg lakóhelyének irányítószáma szerint
Budapest	70 507,96	33 328,80	34 857,86
Baranya	13 284,48	9 516,63	10 209,09
Bács-Kiskun	8 441,99	7 459,40	11 345,42
Békés	5 940,14	5 693,42	7 709,64
Borsod-Abaúj-Zemplén	11 400,56	10 768,71	13 711,49
Csongrád-Csanád	13 584,56	9 184,18	9 889,43
Fejér	7 228,54	6 149,67	9 074,86
Győr-Moson-Sopron	7 710,95	6 717,65	8 479,12
Hajdú-Bihar	17 197,59	12 240,39	12 966,29
Heves	4 560,33	3 768,66	6 941,84
Komárom-Esztergom	3 588,98	3 156,96	6 161,21
Nógrád	2 926,86	2 674,22	4 514,88
Pest	6 144,44	4 718,02	26 838,48
Somogy	6 489,24	5 068,01	6 967,91
Szabolcs-Szatmár-Bereg	9 061,62	8 569,99	10 980,32
Jász-Nagykun-Szolnok	5 252,20	4 618,35	8 248,81
Tolna	2 667,11	2 388,28	5 089,26
Vas	4 493,18	3 630,53	4 564,62
Veszprém	5 723,68	4 863,48	6 642,19
Zala	5 374,46	4 446,67	6 097,61
Egyéb	-	-	288,53
<b>Országos összesen</b>	<b>211 578,87</b>	<b>148 962,02</b>	<b>211 578,87</b>



HBCs súlyszám összeg országos összesen: **211 578,87**

### HBCs súlyszám összeg megoszlása az ápoló intézmény vármegyéje szerint

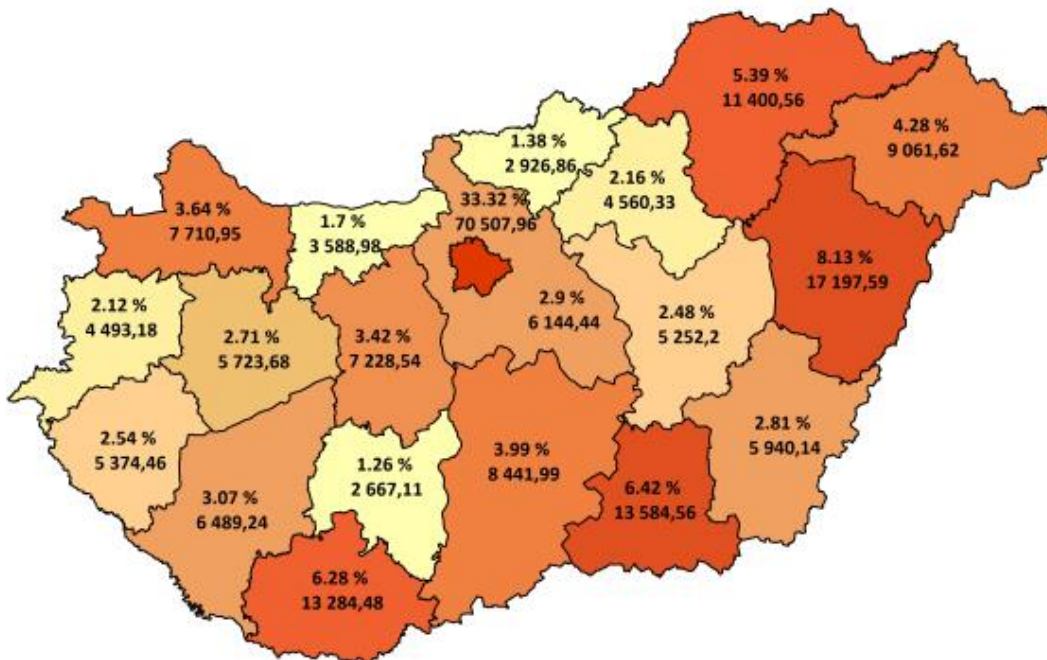

### HBCs súlyszám összeg megoszlása a beteg lakóhelyének irányítószáma szerint

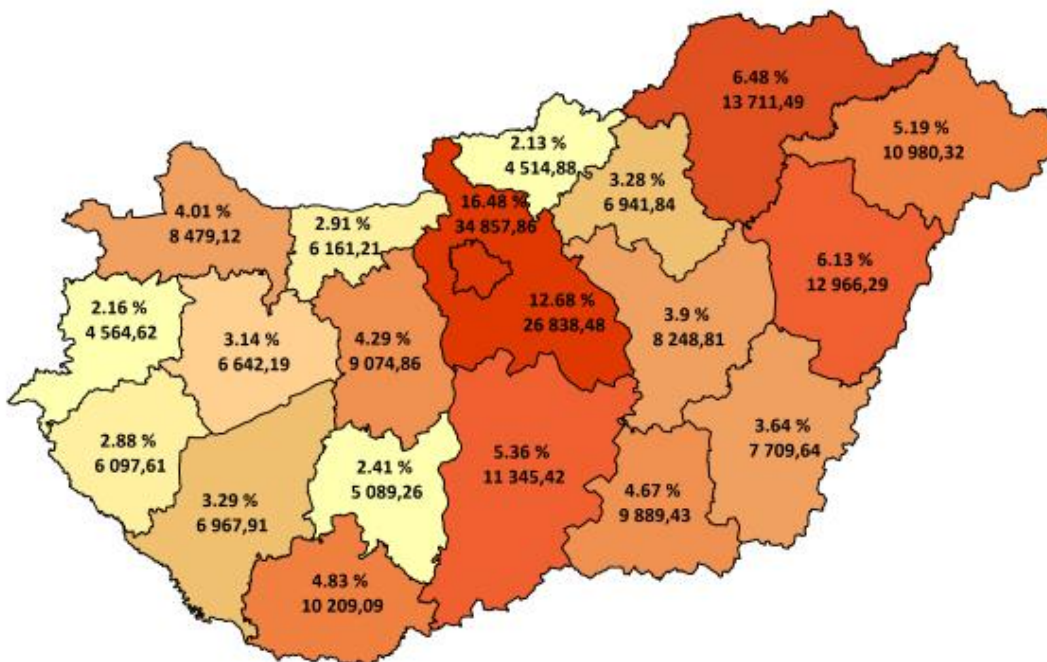



Tízezer lakosra jutó HBCs súlyszám összeg országos összesen: **218,37**

**Tízezer lakosra jutó HBCs súlyszám összeg az ápoló intézmény vármegyéje szerint**

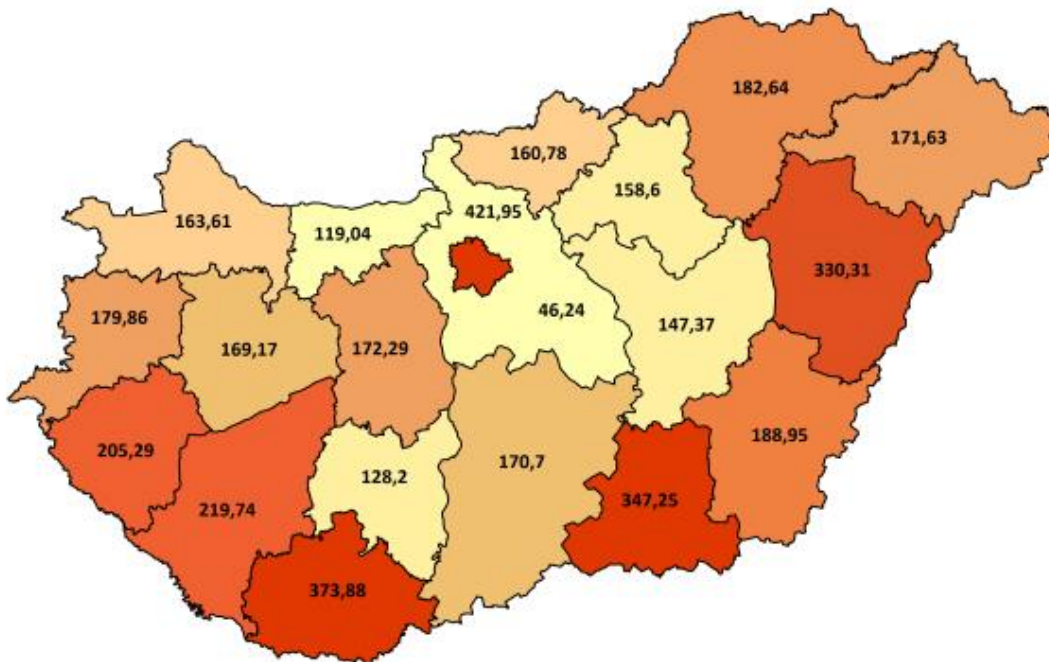

**Tízezer lakosra jutó HBCs súlyszám összeg a beteg lakóhelyének irányítószáma szerint**

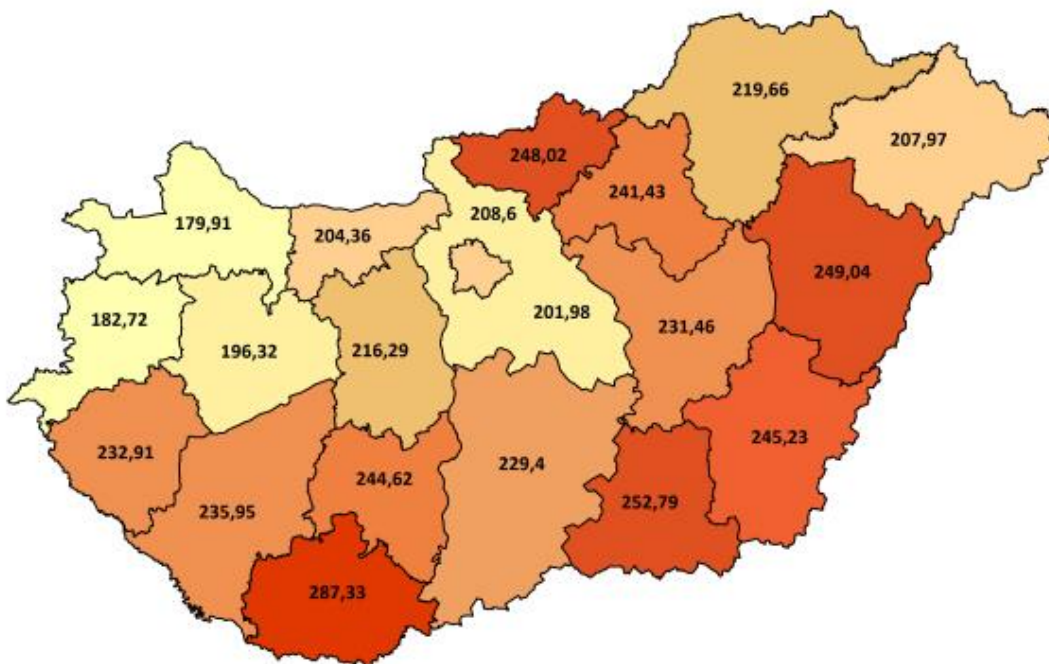



### HBCs súlyszám összeg megoszlása intézmény-csoportonként

Intézmény-csoport	HBCs súlyszám összeg	HBCs súlyszám összeg százalékos arány
Országos intézetek	14 954,12	7,07
Egyetemek	62 181,59	29,39
Vármegyei intézetek	74 196,84	35,07
Fővárosi intézetek	15 634,01	7,39
Városi intézetek	39 064,47	18,46
Egyéb intézetek	4 156,76	1,96
Szakkórházak	1 390,99	0,66
<b>Országos összesen</b>	<b>211 578,78</b>	<b>100,00</b>



### HBCs súlyszám összeg megoszlása szakterületenként

	Szakterület	HBCs súlyszám összeg	HBCs súlyszám összeg százalékos arány
0100	Belgyógyászat	9 482,03	4,48
0101	Angiológia, phlebológia, lymphológia	1 008,53	0,48
0102	Haematológia	5 026,90	2,38
0103	Endokrinológia, anyagcsere és diabetológia	1 389,93	0,66
0104	Gasztroenterológia	4 150,29	1,96
0105	Nefrológia	1 765,98	0,83
0106	Geriátria	321,96	0,15
0109	Allergológia és klinikai immunológia	674,89	0,32
0112	Haemopoetikus őssejt transzplantáció	20,14	0,01
0200	Sebészet	15 521,72	7,34
0202	Tüdő- és mellkassebészet	1 214,89	0,57
0203	Érsebészet	3 941,58	1,86
0204	Idegsebészet	4 824,13	2,28
0205	Szívsebészet	2 808,46	1,33
0208	Szerv-transzplantációs sebészet	348,41	0,16
0215	Csecsemő- és gyermekszívsebészet	135,12	0,06
0400	Szülészet-nőgyógyászat	103,64	0,05
0403	Asszisztált reprodukció	3 964,41	1,87
0405	Szülészet	8 623,23	4,08
0406	Nőgyógyászat	4 499,13	2,13
0500	Csecsemő- és gyermekgyógyászat	4 475,00	2,12
0502	PIC	2 517,46	1,19
0503	Csecsemő- és gyermekkardiológia	222,58	0,11
0504	Gyermek-tüdőgyógyászat	601,70	0,28
0505	Gyermek-gasztroenterológia	518,49	0,25
0506	Gyermeksebészet	1 735,95	0,82
0508	Gyermekszemészet	48,08	0,02
0509	Csecsemő és gyermek fül-, orr-, gégegyógyászat	815,58	0,39
0511	Gyermekneurológia	697,95	0,33
0515	Csecsemő- és gyermekgyógyászati intenzív terápia	1 551,51	0,73
0521	Fejlődésneurológia	43,80	0,02
0600	Fül-orr-gégegyógyászat	3 574,38	1,69
0700	Szemészet	8 286,95	3,92
0800	Bőr- és nemibeteg-ellátás	589,91	0,28
0900	Neurológia	5 799,11	2,74



## Nemzeti Egészségbiztosítási Alapkezelő



Jelentés a fekvőbeteg-szakellátás teljesítményéről  
2024. június

Szakterület		HBCs súlyszám összeg	HBCs súlyszám összeg százalékos arány
0901	Stroke ellátás	3 708,25	1,75
1000	Ortopédia	6 986,52	3,30
1001	Gerincsebészet	847,33	0,40
1002	Traumatológia	14 321,43	6,77
1003	Kézsebészet	16,19	0,01
1100	Urológia	5 821,53	2,75
1200	Klinikai onkológia	16 947,41	8,01
1201	Sugárterápia	8 469,02	4,00
1301	Dento-alveoláris sebészet	0,70	0,00
1309	Általános anesztéziában végzett fogászati ellátás	261,49	0,12
1400	Reumatológia	2 210,66	1,04
1502	Intenzív ellátás	13 939,28	6,59
1600	Infektológia	1 545,46	0,73
1601	AIDS beteg ellátás	21,25	0,01
1603	Trópusi betegségek ellátása	1,18	0,00
1700	Arc-, állcsont-, szájsebészet	1 265,88	0,60
1800	Pszichiátria	3 524,66	1,67
1801	Addiktológia	295,55	0,14
1900	Tüdőgyógyászat	4 984,09	2,36
2000	Plasztikai helyreállító és esztétikai sebészet	332,18	0,16
2001	Égéssebészet	186,09	0,09
2002	Gyermek plasztikai és égéssebészet	63,28	0,03
2300	Gyermek- és ifjúságpszichiátria	622,47	0,29
4000	Kardiológia	20 860,00	9,86
4602	Sürgősségi betegellátó egységben szervezett szakellátás	2 545,55	1,20
4603	Klinikai toxikológia	90,68	0,04
5400	Kórbonctan és kórszövettan	383,07	0,18
190C	Krónikus tüdőgyógyászat	23,76	0,01
<b>Országos összesen</b>		<b>211 578,78</b>	<b>100,00</b>



Case-mix index alakulása vármegyénként

Vármegye	Case-mix index	
	Az ápoló intézmény vármegyéje szerint	A beteg lakóhelyének irányítószáma szerint
Budapest	1,41799	1,29219
Baranya	1,72107	1,59981
Bács-Kiskun	1,19735	1,33984
Békés	1,30853	1,37147
Borsod-Abaúj-Zemplén	1,29840	1,32764
Csongrád-Csanád	1,61097	1,51203
Fejér	1,22581	1,33208
Győr-Moson-Sopron	1,24950	1,32859
Hajdú-Bihar	1,50421	1,42574
Heves	1,07662	1,31699
Komárom-Esztergom	1,09620	1,31653
Nógrád	1,20658	1,35845
Pest	1,08582	1,31037
Somogy	1,34462	1,36294
Szabolcs-Szatmár-Bereg	1,23771	1,31745
Jász-Nagykun-Szolnok	1,23872	1,37803
Tolna	1,14296	1,44939
Vas	1,15401	1,24101
Veszprém	1,21923	1,29063
Zala	1,25909	1,33614
Egyéb	-	1,72654
<b>Országos összesen</b>	<b>1,34914</b>	<b>1,34914</b>



Case-mix index országos összesen: **1,34914**

**Case-mix index alakulása az ápoló intézmény vármegyéje szerint**

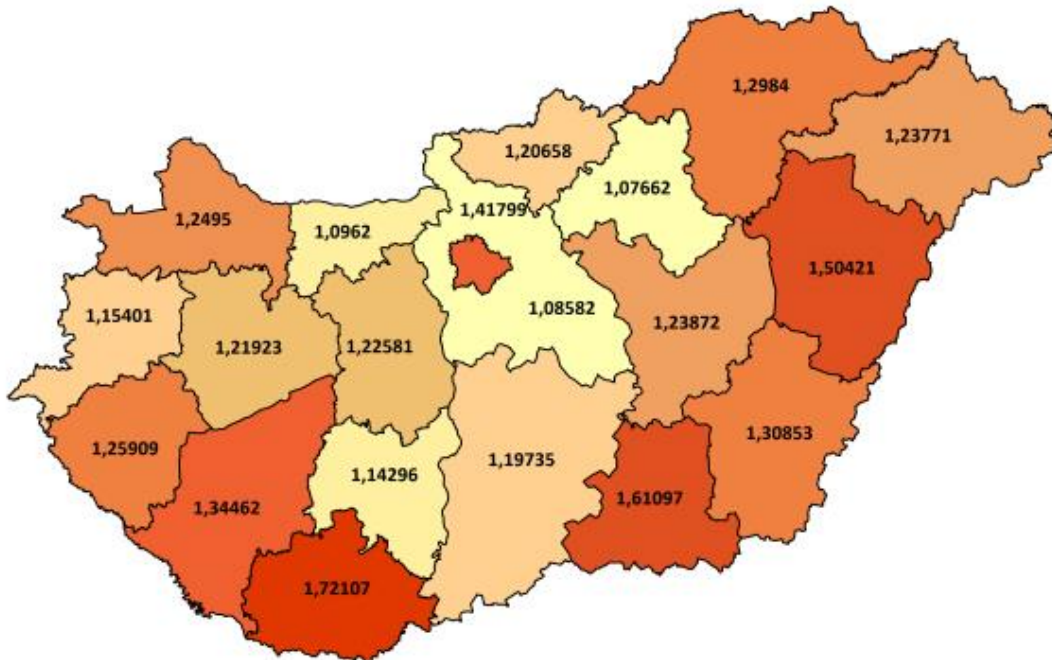

**Case-mix index alakulása a beteg lakóhelyének irányítószáma szerint**

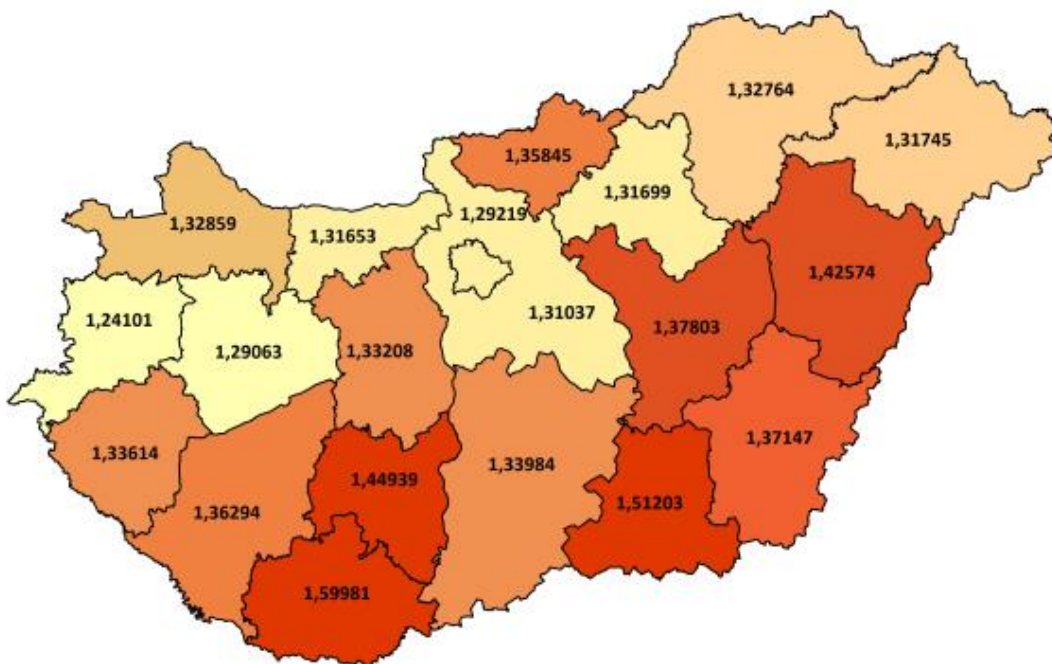



**Case-mix index alakulása intézmény-csoportonként**

Intézmény-csoport	Case-mix index
Országos intézetek	1,62852
Egyetemek	1,59333
Vármegyei intézetek	1,27746
Fővárosi intézetek	1,33921
Városi intézetek	1,15212
Egyéb intézetek	1,07546
Szakkórházak	1,18255
<b>Országos összesen</b>	<b>1,34914</b>



Case-mix index alakulása szakterületenként

Szakterület		Case-mix index
0100	Belgyógyászat	1,08088
0101	Angiológia, phlebológia, lymphológia	1,63176
0102	Haematológia	2,49505
0103	Endokrinológia, anyagcsere és diabetológia	1,12883
0104	Gasztroenterológia	1,11500
0105	Nefrológia	1,30394
0106	Geriátria	1,10510
0109	Allergológia és klinikai immunológia	1,03258
0112	Haemopoetikus őssejt transzplantáció	5,99382
0200	Sebészet	1,58347
0202	Tüdő- és mellkassebészet	2,69040
0203	Érsebészet	3,23600
0204	Idegsebészet	3,66343
0205	Szívsebészet	9,85854
0208	Szerv-transzplantációs sebészet	4,48569
0215	Csecsemő- és gyermekszívsebészet	7,55404
0400	Szülészet-nőgyógyászat	0,29237
0403	Asszisztált reprodukció	1,86998
0405	Szülészet	0,66128
0406	Nőgyógyászat	0,74879
0500	Csecsemő- és gyermekgyógyászat	0,95530
0502	PIC	3,94731
0503	Csecsemő- és gyermekkardiológia	3,28774
0504	Gyermek-tüdőgyógyászat	1,06150
0505	Gyermek-gasztroenterológia	1,11083
0506	Gyermeksebészet	0,96729
0508	Gyermekszemészet	0,69330
0509	Csecsemő és gyermek fül-, orr-, gégegyógyászat	0,59350
0511	Gyermekneurológia	1,06311
0515	Csecsemő- és gyermekgyógyászati intenzív terápia	4,08146
0521	Fejlesztésneurológia	2,36343
0600	Fül-orr-gégegyógyászat	0,82250
0700	Szemészet	0,71953
0800	Bőr- és nemibeteg-ellátás	0,95398
0900	Neurológia	1,38276
0901	Stroke ellátás	2,38296



Szakterület		Case-mix index
1000	Ortopédia	2,40804
1001	Gerincsebészet	3,41431
1002	Traumatológia	1,70017
1003	Kézsebészet	0,49064
1100	Urológia	1,35710
1200	Klinikai onkológia	0,86160
1201	Sugárterápia	2,29695
1301	Dento-alveoláris sebészet	0,70111
1309	Általános anesztéziában végzett fogászati ellátás	1,20806
1400	Reumatológia	1,05202
1502	Intenzív ellátás	7,09808
1600	Infektológia	1,09547
1601	AIDS beteg ellátás	5,84341
1603	Trópusi betegségek ellátása	0,52257
1700	Arc-, állcsont-, szájsebészet	1,08228
1800	Pszichiátria	1,31085
1801	Addiktológia	1,14658
1900	Tüdőgyógyászat	1,09951
2000	Plasztikai helyreállító és esztétikai sebészet	1,15527
2001	Égéssebészet	4,03647
2002	Gyermek plasztikai és égéssebészet	3,29753
2300	Gyermek- és ifjúságpszichiátria	1,46631
4000	Kardiológia	2,47964
4602	Sürgősségi betegellátó egységben szervezett szakellátás	0,29813
4603	Klinikai toxikológia	0,61740
5400	Kórbonctan és kórszövettan	0,27941
190C	Krónikus belgyógyászat	2,66727
<b>Országos összesen</b>		<b>1,34914</b>



## KRÓNIKUS FEKVŐBETEG-SZAKELLÁTÁS

### 1. Krónikus ágyszám és tényleges ágykihasználás:

Feladat	Időszak	Krónikus ágyszám	Tényleges ágykihasználási százalék
Ápolás (A)	<b>2024. június</b>	<b>2 381</b>	<b>85,10</b>
	Előző év azonos időszaka	2 462	82,27
	2019. év azonos időszaka	2 961	87,66
	Előző hónap	2 357	85,10
Krónikus ellátás (C)	<b>2024. június</b>	<b>7 280</b>	<b>74,08</b>
	Előző év azonos időszaka	7 652	69,56
	2019. év azonos időszaka	8 682	80,29
	Előző hónap	7 268	74,77
Rehabilitáció (R)	<b>2024. június</b>	<b>12 961</b>	<b>78,89</b>
	Előző év azonos időszaka	13 378	75,55
	2019. év azonos időszaka	14 865	87,19
	Előző hónap	13 038	78,74
<b>Összesen</b>	<b>2024. június</b>	<b>22 622</b>	<b>77,99</b>
	Előző év azonos időszaka	23 492	74,30
	2019. év azonos időszaka	26 508	84,98
	Előző hónap	22 663	78,13

A nappali ellátási egységek ágyszáma a háttér osztály kapacitása szerint kerül meghatározásra



### 2. Krónikus napok összesen:

529 311

ebből

Ápolás (A):

60 784

Krónikus ellátás (C):

161 796

Rehabilitáció (R):

306 731

Feladat	Eltérés	Abszolút eltérés	Százalékos eltérés
Ápolás (A)	Előző év egy havi átlagától	791	101,32
	Előző év azonos időszakától	22	100,04
	2019. év azonos időszakától	-17 085	78,06
	Előző hónaptól	-1 394	97,76
Krónikus ellátás (C)	Előző év egy havi átlagától	2 012	101,26
	Előző év azonos időszakától	2 126	101,33
	2019. év azonos időszakától	-47 329	77,37
	Előző hónaptól	-6 658	96,05
Rehabilitáció (R)	Előző év egy havi átlagától	19 317	106,72
	Előző év azonos időszakától	3 516	101,16
	2019. év azonos időszakától	-82 107	78,88
	Előző hónaptól	-11 519	96,38
Összesen	Előző év egy havi átlagától	22 120	104,36
	Előző év azonos időszakától	5 663	101,08
	2019. év azonos időszakától	-146 521	78,32
	Előző hónaptól	-19 571	96,43



**3. Krónikus súlyozott napok összesen:**

**833 544,39**

ebből

Ápolás (A):

69 660,60

Krónikus ellátás (C):

190 296,42

Rehabilitáció (R):

573 587,37

Feladat	Eltérés	Abszolút eltérés	Százalékos eltérés
Ápolás (A)	Előző év egy havi átlagától	830,57	101,21
	Előző év azonos időszakától	-301,10	99,57
	2019. év azonos időszakától	-16 409,45	80,93
	Előző hónaptól	-1 488,70	97,91
Krónikus ellátás (C)	Előző év egy havi átlagától	1 633,42	100,87
	Előző év azonos időszakától	1 429,60	100,76
	2019. év azonos időszakától	-56 120,84	77,23
	Előző hónaptól	-7 420,78	96,25
Rehabilitáció (R)	Előző év egy havi átlagától	22 012,97	103,99
	Előző év azonos időszakától	-8 772,41	98,49
	2019. év azonos időszakától	-163 940,60	77,77
	Előző hónaptól	-23 136,73	96,12
Összesen	Előző év egy havi átlagától	24 476,95	103,03
	Előző év azonos időszakától	-7 643,91	99,09
	2019. év azonos időszakától	-236 470,89	77,90
	Előző hónaptól	-32 046,21	96,30



Krónikus ágyszám megoszlás vármegyénként

Feladat	Vármegye	Krónikus ágyszám	Krónikus ágyszám százalékos arány	Tényleges ágykihasználási százalék
Ápolás (A)	Budapest	379	15,92	88,78
	Baranya	85	3,57	89,33
	Bács-Kiskun	26	1,09	*103,14
	Békés	60	2,52	82,33
	Borsod-Abaúj-Zemplén	208	8,74	84,01
	Csongrád-Csanád	-	-	-
	Fejér	165	6,93	94,51
	Győr-Moson-Sopron	115	4,83	50,09
	Hajdú-Bihar	136	5,71	93,37
	Heves	69	2,90	94,37
	Komárom-Esztergom	161	6,76	90,67
	Nógrád	62	2,60	65,94
	Pest	108	4,54	86,47
	Somogy	108	4,54	65,29
	Szabolcs-Szatmár-Bereg	79	3,32	84,16
	Jász-Nagykun-Szolnok	203	8,53	89,66
	Tolna	70	2,94	97,81
	Vas	54	2,27	70,52
	Veszprém	219	9,20	88,82
	Zala	74	3,11	76,76
<b>Országos összesen</b>		<b>2 381</b>	<b>100,00</b>	<b>85,10</b>

\*Korrekciós jelentésből adódó 100% feletti ágykihasználás



## Nemzeti Egészségbiztosítási Alapkezelő



Jelentés a fekvőbeteg-szakellátás teljesítményéről  
2024. június

Feladat	Vármegye	Krónikus ágyszám	Krónikus ágyszám százalékos arány	Tényleges ágykihasználási százalék
Krónikus ellátás (C)	Budapest	1 880	25,82	79,62
	Baranya	227	3,12	81,86
	Bács-Kiskun	409	5,62	70,71
	Békés	414	5,69	73,45
	Borsod-Abaúj-Zemplén	309	4,24	81,55
	Csongrád-Csanád	287	3,94	46,61
	Fejér	182	2,50	78,16
	Győr-Moson-Sopron	310	4,26	51,26
	Hajdú-Bihar	272	3,74	79,02
	Heves	307	4,22	85,20
	Komárom-Esztergom	244	3,35	86,97
	Nógrád	253	3,48	68,68
	Pest	250	3,43	71,75
	Somogy	226	3,10	72,07
	Szabolcs-Szatmár-Bereg	412	5,66	64,56
	Jász-Nagykun-Szolnok	210	2,88	79,25
	Tolna	177	2,43	71,20
	Vas	363	4,99	62,19
	Veszprém	331	4,55	88,67
	Zala	217	2,98	68,16
	<b>Országos összesen</b>		<b>7 280</b>	<b>100,00</b>



## Nemzeti Egészségbiztosítási Alapkezelő



Jelentés a fekvőbeteg-szakellátás teljesítményéről  
2024. június

Feladat	Vármegye	Krónikus ágyszám	Krónikus ágyszám százalékos arány	Tényleges ágykihasználási százalék
Rehabilitáció (R)	Budapest	3 559	27,46	79,40
	Baranya	745	5,75	80,89
	Bács-Kiskun	383	2,96	74,94
	Békés	330	2,55	63,85
	Borsod-Abaúj-Zemplén	792	6,11	78,74
	Csongrád-Csanád	387	2,99	74,44
	Fejér	429	3,31	85,23
	Győr-Moson-Sopron	1 069	8,25	78,98
	Hajdú-Bihar	525	4,05	85,89
	Heves	541	4,17	81,69
	Komárom-Esztergom	268	2,07	79,34
	Nógrád	237	1,83	69,30
	Pest	823	6,35	73,26
	Somogy	183	1,41	94,72
	Szabolcs-Szatmár-Bereg	406	3,13	75,00
	Jász-Nagykun-Szolnok	239	1,84	71,08
	Tolna	298	2,30	78,89
	Vas	378	2,92	73,35
	Veszprém	879	6,78	86,03
	Zala	490	3,78	79,11
	<b>Országos összesen</b>	<b>12 961</b>	<b>100,00</b>	<b>78,89</b>



## Nemzeti Egészségbiztosítási Alapkezelő



Jelentés a fekvőbeteg-szakellátás teljesítményéről  
2024. június

Feladat	Vármegye	Krónikus ágyszám	Krónikus ágyszám százalékos arány	Tényleges ágykihasználási százalék
Összesen	Budapest	5 818	25,72	80,08
	Baranya	1 057	4,67	81,78
	Bács-Kiskun	818	3,62	73,72
	Békés	804	3,55	70,17
	Borsod-Abaúj-Zemplén	1 309	5,79	80,24
	Csongrád-Csanád	674	2,98	62,59
	Fejér	776	3,43	85,54
	Győr-Moson-Sopron	1 494	6,60	71,01
	Hajdú-Bihar	933	4,12	84,98
	Heves	917	4,05	83,82
	Komárom-Esztergom	673	2,97	84,82
	Nógrád	552	2,44	68,64
	Pest	1 181	5,22	74,15
	Somogy	517	2,29	78,67
	Szabolcs-Szatmár-Bereg	897	3,97	71,01
	Jász-Nagykun-Szolnok	652	2,88	79,50
	Tolna	545	2,41	78,82
	Vas	795	3,51	68,06
	Veszprém	1 429	6,32	87,07
	Zala	781	3,45	75,85
	<b>Országos összesen</b>		<b>22 622</b>	<b>100,00</b>



### Tízezer lakosra jutó krónikus ágyszám vármegyénként

Tízezer lakosra jutó ápolási ágyszám országos összesen: **2,46**

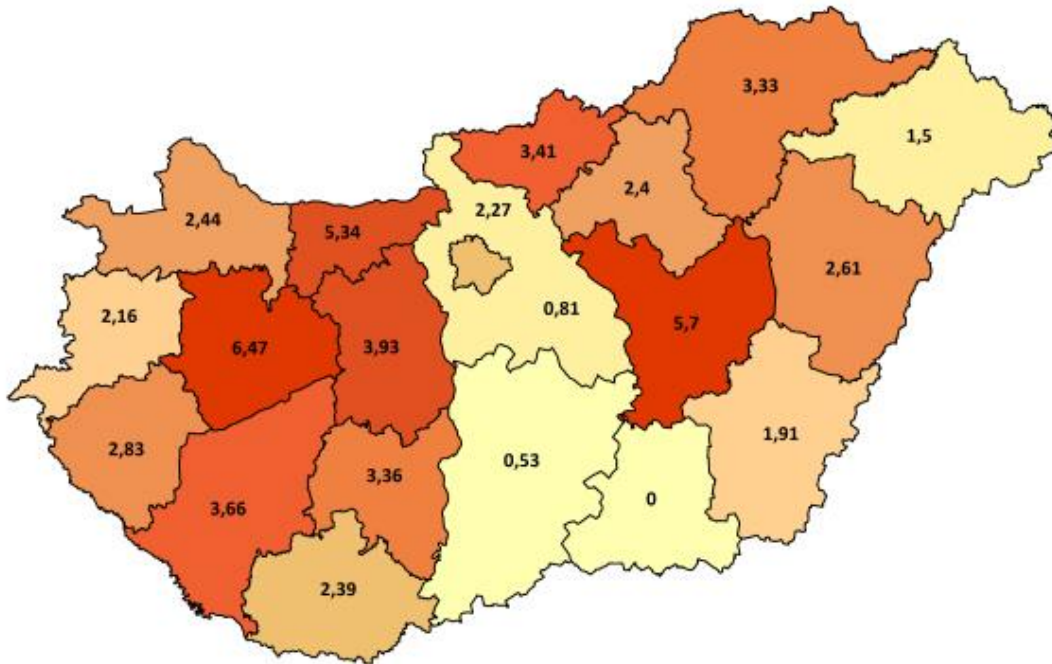

Tízezer lakosra jutó krónikus ellátási ágyszám országos összesen: **7,51**

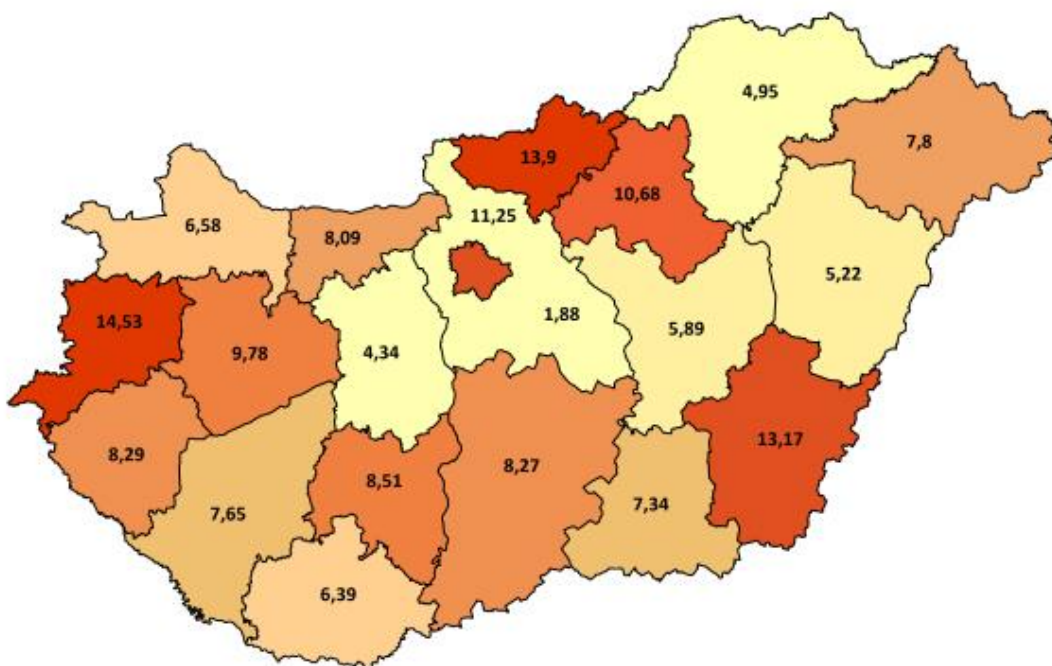



Tízezer lakosra jutó rehabilitációs ágyszám országos összesen: **13,38**

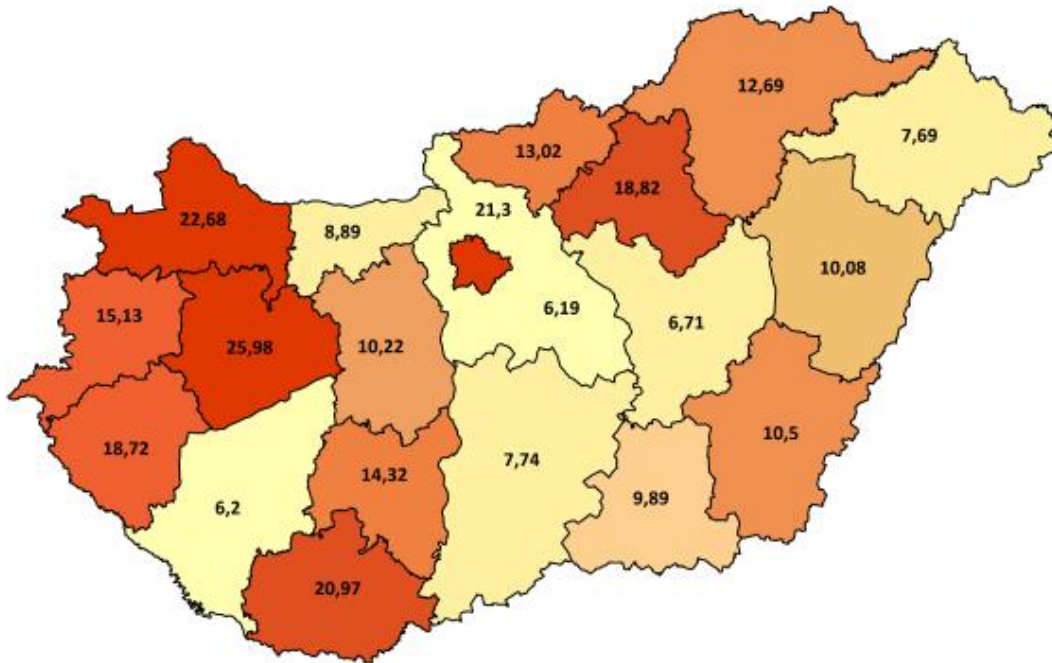

Tízezer lakosra jutó összes krónikus ágyszám országos összesen: **23,35**

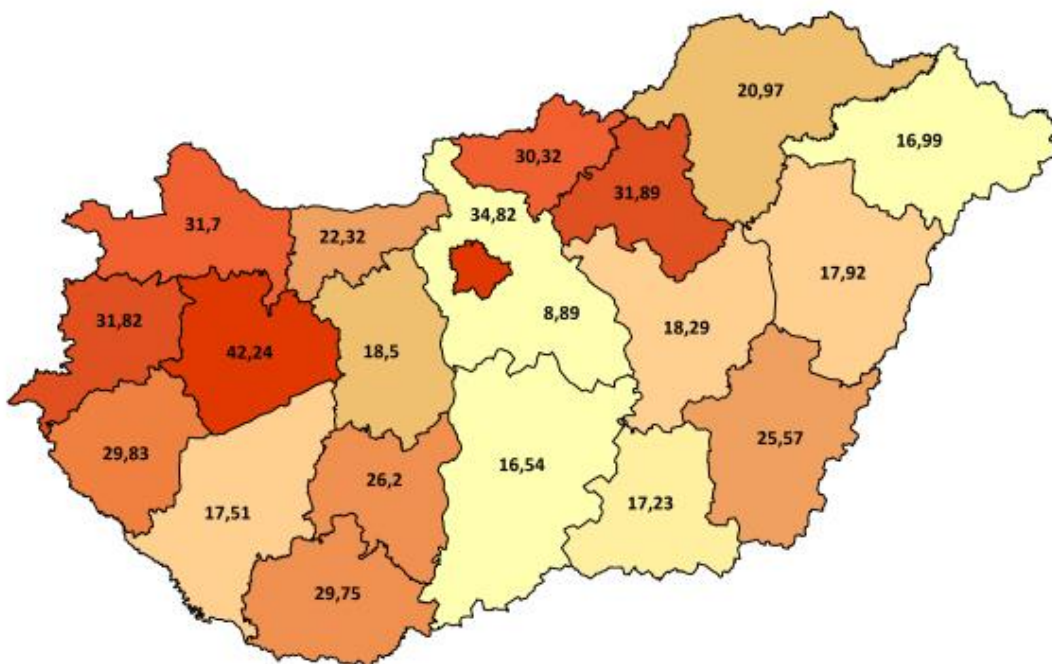



### Krónikus ágyszám megoszlás intézmény-csoportonként

Feladat	Intézmény-csoport	Krónikus ágyszám	Krónikus ágyszám százalékos arány	Tényleges ágykihasználási százalék
Ápolás (A)	Országos intézetek	20	0,84	57,33
	Egyetemek	192	8,06	91,31
	Vármegyei intézetek	583	24,49	74,62
	Fővárosi intézetek	15	0,63	96,89
	Városi intézetek	955	40,11	84,22
	Egyéb intézetek	616	25,87	95,05
	Szakkórházak	-	-	-
	<b>Országos összesen</b>	<b>2 381</b>	<b>100,00</b>	<b>85,10</b>
Krónikus ellátás (C)	Országos intézetek	167	2,29	63,03
	Egyetemek	633	8,70	73,63
	Vármegyei intézetek	2 568	35,27	67,25
	Fővárosi intézetek	376	5,16	68,49
	Városi intézetek	2 482	34,09	78,01
	Egyéb intézetek	948	13,02	85,97
	Szakkórházak	106	1,46	81,37
	<b>Országos összesen</b>	<b>7 280</b>	<b>100,00</b>	<b>74,08</b>
Rehabilitáció (R)	Országos intézetek	650	5,02	75,61
	Egyetemek	1 900	14,66	80,32
	Vármegyei intézetek	3 620	27,93	76,42
	Fővárosi intézetek	509	3,93	84,25
	Városi intézetek	3 426	26,43	73,04
	Egyéb intézetek	2 666	20,57	91,61
	Szakkórházak	190	1,47	35,25
	<b>Országos összesen</b>	<b>12 961</b>	<b>100,00</b>	<b>78,89</b>



## Nemzeti Egészségbiztosítási Alapkezelő



Jelentés a fekvőbeteg-szakellátás teljesítményéről  
2024. június

Feladat	Intézmény-csoport	Krónikus ágyszám	Krónikus ágyszám százalékos arány	Tényleges ágykihasználási százalék
Összesen	Országos intézetek	837	3,70	72,66
	Egyetemek	2 725	12,05	79,54
	Vármegyei intézetek	6 771	29,93	72,79
	Fővárosi intézetek	900	3,98	77,88
	Városi intézetek	6 863	30,34	76,39
	Egyéb intézetek	4 230	18,70	90,84
	Szakkórházak	296	1,31	51,77
	<b>Országos összesen</b>	<b>22 622</b>	<b>100,00</b>	<b>77,99</b>



### Krónikus ágyszám megoszlás szakterületenként

Feladat	Szakterület		Krónikus ágyszám	Krónikus ágyszám százalékos arány	Tényleges ágykihasználási százalék
Ápolás (A)	7305	Szakápolás	1 954	82,07	87,17
	7306	Felnőtt hospice-palliatív ellátás	422	17,72	75,35
	7310	Gyermek palliatív ellátás	5	0,21	97,33
	<b>Országos összesen</b>		<b>2 381</b>	<b>100,00</b>	<b>85,10</b>
Krónikus ellátás (C)	010C	Krónikus belgyógyászat	6 137	84,30	75,55
	040C	Krónikus nőgyógyászat	15	0,21	*160,78
	1504	Tartós lélegeztetés	18	0,25	47,41
	180C	Krónikus pszichiátria (geronto pszichiátriai polymorbid ellátás)	590	8,10	66,69
	190C	Krónikus tüdőgyógyászat	500	6,87	63,33
	2206	Súlyos agykárosodottak rehabilitációja	20	0,27	69,08
	<b>Országos összesen</b>		<b>7 280</b>	<b>100,00</b>	<b>74,08</b>

\*Korrekciós jelentésből adódó 100% feletti ágykihasználás



## Nemzeti Egészségbiztosítási Alapkezelő



Jelentés a fekvőbeteg-szakellátás teljesítményéről  
2024. június

Feladat	Szakterület	Krónikus ágyszám	Krónikus ágyszám százalékos arány	Tényleges ágykihasználási százalék	
Rehabilitáció (R)	1804	Pszichiátriai rehabilitáció	2 884	22,25	81,90
	1806	Addiktológiai rehabilitáció	676	5,22	75,26
	1903	Tüdőgyógyászati és légzésrehabilitáció	696	5,37	52,46
	2200	Rehabilitációs medicina alaptervékenységek	6 527	50,36	81,69
	2205	Gyermek rehabilitáció	163	1,26	52,01
	2206	Súlyos agykárosodottak rehabilitációja	178	1,37	85,43
	2207	Gerincvelő károsodottak rehabilitációja	102	0,79	72,01
	2208	Politraumatizáltak, égésbetegek és szeptikus sebészeti betegek rehabilitációja	138	1,06	84,54
	2209	Súlyos központi idegrendszeri károsodottak, polytraumatizáltak és égésbetegek rehabilitációja gyermekkorban	35	0,27	49,57
	2301	Gyermek- és ifjúságpszichiátriai rehabilitáció	117	0,90	44,73
	2303	Gyermek- és ifjúságaddiktológiai rehabilitáció	70	0,54	47,19
	4003	Kardiológiai rehabilitáció	1 375	10,61	81,95
	<b>Országos összesen</b>		<b>12 961</b>	<b>100,00</b>	<b>78,89</b>



## Nemzeti Egészségbiztosítási Alapkezelő



Jelentés a fekvőbeteg-szakellátás teljesítményéről  
2024. június

Feladat	Szakterület	Krónikus ágyszám	Krónikus ágyszám százalékos arány	Tényleges ágykihasználási százalék	
Összesen	010C	Krónikus belgyógyászat	6 137	27,13	75,55
	040C	Krónikus nőgyógyászat	15	0,07	*160,78
	1504	Tartós lélegeztetés	18	0,08	47,41
	1804	Pszichiátriai rehabilitáció	2 884	12,75	81,90
	1806	Addiktológiai rehabilitáció	676	2,99	75,26
	180C	Krónikus pszichiátria (geronto pszichiátriai polymorbid ellátás)	590	2,61	66,69
	1903	Tüdőgyógyászati és légzésrehabilitáció	696	3,08	52,46
	190C	Krónikus tüdőgyógyászat	500	2,21	63,33
	2200	Rehabilitációs medicina alaptevékenységek	6 527	28,85	81,69
	2205	Gyermek rehabilitáció	163	0,72	52,01
	2206	Súlyos agykárosodottak rehabilitációja	198	0,88	83,78
	2207	Gerincvelő károsodottak rehabilitációja	102	0,45	72,01
	2208	Politraumatizáltak, égésbetegek és septicus sebészeti betegek rehabilitációja	138	0,61	84,54
	2209	Súlyos központi idegrendszeri károsodottak, polytraumatizáltak és égésbetegek rehabilitációja gyermekkorban	35	0,15	49,57
	2301	Gyermek- és ifjúságpszichiátriai rehabilitáció	117	0,52	44,73
	2303	Gyermek- és ifjúságaddiktológiai rehabilitáció	70	0,31	47,19
	4003	Kardiológiai rehabilitáció	1 375	6,08	81,95
	7305	Szakápolás	1 954	8,64	87,17
	7306	Felnőtt hospice-palliatív ellátás	422	1,87	75,35
	7310	Gyermek palliatív ellátás	5	0,02	97,33
<b>Országos összesen</b>		<b>22 622</b>	<b>100,00</b>	<b>77,99</b>	

\*Korrekciós jelentésből adódó 100% feletti ágykihasználás



### Krónikus napok és krónikus súlyozott napok megoszlása az ápoló intézmény vármegyéje szerint

Feladat	Vármegye	Krónikus nap	Krónikus nap százalékos arány	Krónikus súlyozott nap	Krónikus súlyozott nap százalékos arány
Ápolás (A)	Budapest	10 095	16,61	12 389,95	17,79
	Baranya	2 278	3,75	2 278,00	3,27
	Bács-Kiskun	805	1,32	804,50	1,15
	Békés	1 482	2,44	2 251,50	3,23
	Borsod-Abaúj-Zemplén	5 242	8,62	6 071,35	8,72
	Csongrád-Csanád	-	-	-	-
	Fejér	4 678	7,70	5 033,50	7,23
	Győr-Moson-Sopron	1 728	2,84	1 975,95	2,84
	Hajdú-Bihar	3 810	6,27	4 157,80	5,97
	Heves	1 954	3,21	2 559,65	3,67
	Komárom-Esztergom	4 380	7,21	4 773,25	6,85
	Nógrád	1 227	2,02	1 727,35	2,48
	Pest	2 802	4,61	3 364,40	4,83
	Somogy	2 116	3,48	2 646,95	3,80
	Szabolcs-Szatmár-Bereg	1 995	3,28	2 191,60	3,15
	Jász-Nagykun-Szolnok	5 460	8,98	5 716,50	8,21
	Tolna	2 054	3,38	2 054,00	2,95
	Vas	1 143	1,88	1 142,50	1,64
	Veszprém	5 836	9,60	6 568,10	9,43
	Zala	1 704	2,80	1 953,75	2,80
	<b>Országos összesen</b>		<b>60 784</b>	<b>100,00</b>	<b>69 660,60</b>



## Nemzeti Egészségbiztosítási Alapkezelő



Jelentés a fekvőbeteg-szakellátás teljesítményéről  
2024. június

Feladat	Vármegye	Krónikus nap	Krónikus nap százalékos arány	Krónikus súlyozott nap	Krónikus súlyozott nap százalékos arány
Krónikus ellátás (C)	Budapest	44 906	27,75	52 519,30	27,60
	Baranya	5 575	3,45	7 840,30	4,12
	Bács-Kiskun	8 677	5,36	9 883,30	5,19
	Békés	9 123	5,64	10 455,20	5,49
	Borsod-Abaúj-Zemplén	7 560	4,67	8 860,50	4,66
	Csongrád-Csanád	4 013	2,48	4 779,00	2,51
	Fejér	4 268	2,64	4 925,80	2,59
	Győr-Moson-Sopron	4 768	2,95	5 649,80	2,97
	Hajdú-Bihar	6 448	3,99	7 215,70	3,79
	Heves	7 847	4,85	11 099,00	5,83
	Komárom-Esztergom	6 367	3,93	7 205,70	3,79
	Nógrád	5 213	3,22	5 432,00	2,85
	Pest	5 382	3,33	7 311,96	3,84
	Somogy	4 887	3,02	5 502,80	2,89
	Szabolcs-Szatmár-Bereg	7 979	4,93	9 220,30	4,85
	Jász-Nagykun-Szolnok	4 993	3,09	5 509,20	2,90
	Tolna	3 781	2,34	4 253,30	2,24
	Vas	6 772	4,19	7 682,40	4,04
	Veszprém	8 805	5,44	9 875,06	5,19
	Zala	4 437	2,74	5 075,80	2,67
	<b>Országos összesen</b>		<b>161 796</b>	<b>100,00</b>	<b>190 296,42</b>



Feladat	Vármegye	Krónikus nap	Krónikus nap százalékos arány	Krónikus súlyozott nap	Krónikus súlyozott nap százalékos arány
Rehabilitáció (R)	Budapest	84 773	27,64	171 829,53	29,96
	Baranya	18 080	5,89	35 248,55	6,15
	Bács-Kiskun	8 611	2,81	13 620,16	2,37
	Békés	6 321	2,06	10 612,00	1,85
	Borsod-Abaúj-Zemplén	18 709	6,10	34 363,49	5,99
	Csongrád-Csanád	8 642	2,82	15 571,23	2,71
	Fejér	10 969	3,58	20 741,37	3,62
	Győr-Moson-Sopron	25 330	8,26	44 294,85	7,72
	Hajdú-Bihar	13 528	4,41	27 859,08	4,86
	Heves	13 259	4,32	24 708,85	4,31
	Komárom-Esztergom	6 379	2,08	11 307,25	1,97
	Nógrád	4 927	1,61	8 283,03	1,44
	Pest	18 087	5,90	30 117,28	5,25
	Somogy	5 200	1,70	7 644,94	1,33
	Szabolcs-Szatmár-Bereg	9 135	2,98	18 909,05	3,30
	Jász-Nagykun-Szolnok	5 097	1,66	9 202,44	1,60
	Tolna	7 053	2,30	13 278,45	2,31
	Vas	8 318	2,71	15 317,90	2,67
	Veszprém	22 686	7,40	38 721,20	6,75
	Zala	11 630	3,79	21 956,72	3,83
	<b>Országos összesen</b>		<b>306 731</b>	<b>100,00</b>	<b>573 587,37</b>



## Nemzeti Egészségbiztosítási Alapkezelő



Jelentés a fekvőbeteg-szakellátás teljesítményéről  
2024. június

Feladat	Vármegye	Krónikus nap	Krónikus nap százalékos arány	Krónikus súlyozott nap	Krónikus súlyozott nap százalékos arány
Összesen	Budapest	139 774	26,41	236 738,78	28,40
	Baranya	25 932	4,90	45 366,85	5,44
	Bács-Kiskun	18 092	3,42	24 307,96	2,92
	Békés	16 926	3,20	23 318,70	2,80
	Borsod-Abaúj-Zemplén	31 511	5,95	49 295,34	5,91
	Csongrád-Csanád	12 655	2,39	20 350,23	2,44
	Fejér	19 915	3,76	30 700,67	3,68
	Győr-Moson-Sopron	31 826	6,01	51 920,60	6,23
	Hajdú-Bihar	23 786	4,49	39 232,58	4,71
	Heves	23 060	4,36	38 367,50	4,60
	Komárom-Esztergom	17 125	3,24	23 286,20	2,79
	Nógrád	11 366	2,15	15 442,38	1,85
	Pest	26 270	4,96	40 793,64	4,89
	Somogy	12 202	2,31	15 794,69	1,89
	Szabolcs-Szatmár-Bereg	19 108	3,61	30 320,95	3,64
	Jász-Nagykun-Szolnok	15 550	2,94	20 428,14	2,45
	Tolna	12 887	2,43	19 585,75	2,35
	Vas	16 233	3,07	24 142,80	2,90
	Veszprém	37 326	7,05	55 164,36	6,62
	Zala	17 771	3,36	28 986,27	3,48
	<b>Országos összesen</b>		<b>529 311</b>	<b>100,00</b>	<b>833 544,39</b>



### Krónikus napok és krónikus súlyozott napok megoszlása intézmény- csoportonként

Feladat	Intézmény-csoport	Krónikus nap	Krónikus nap százalékos arány	Krónikus súlyozott nap	Krónikus súlyozott nap százalékos arány
Ápolás (A)	Országos intézetek	344	0,57	653,60	0,94
	Egyetemek	5 260	8,65	5 837,80	8,38
	Vármegyei intézetek	13 051	21,47	15 687,00	22,52
	Fővárosi intézetek	436	0,72	828,40	1,19
	Városi intézetek	24 128	39,69	26 908,10	38,63
	Egyéb intézetek	17 565	28,90	19 745,70	28,35
	Szakkórházak	-	-	-	-
	<b>Országos összesen</b>	<b>60 784</b>	<b>100,00</b>	<b>69 660,60</b>	<b>100,00</b>
Krónikus ellátás (C)	Országos intézetek	3 158	1,95	4 276,50	2,25
	Egyetemek	13 982	8,64	17 736,70	9,32
	Vármegyei intézetek	51 810	32,02	58 813,20	30,91
	Fővárosi intézetek	7 726	4,78	9 034,10	4,75
	Városi intézetek	58 083	35,90	68 067,92	35,77
	Egyéb intézetek	24 449	15,11	29 412,30	15,46
	Szakkórházak	2 588	1,60	2 955,70	1,55
	<b>Országos összesen</b>	<b>161 796</b>	<b>100,00</b>	<b>190 296,42</b>	<b>100,00</b>
Rehabilitáció (R)	Országos intézetek	14 743	4,81	27 921,40	4,87
	Egyetemek	45 781	14,93	100 825,60	17,58
	Vármegyei intézetek	82 990	27,06	152 632,07	26,61
	Fővárosi intézetek	12 865	4,19	23 913,90	4,17
	Városi intézetek	75 074	24,48	133 908,50	23,35
	Egyéb intézetek	73 268	23,89	131 171,30	22,87
	Szakkórházak	2 010	0,66	3 214,60	0,56
	<b>Országos összesen</b>	<b>306 731</b>	<b>100,00</b>	<b>573 587,37</b>	<b>100,00</b>



## Nemzeti Egészségbiztosítási Alapkezelő



Jelentés a fekvőbeteg-szakellátás teljesítményéről  
2024. június

Feladat	Intézmény-csoport	Krónikus nap	Krónikus nap százalékos arány	Krónikus súlyozott nap	Krónikus súlyozott nap százalékos arány
Összesen	Országos intézetek	18 245	3,45	32 851,50	3,94
	Egyetemek	65 022	12,28	124 400,00	14,92
	Vármegyei intézetek	147 851	27,93	227 132,49	27,25
	Fővárosi intézetek	21 027	3,97	33 776,40	4,05
	Városi intézetek	157 287	29,72	228 884,50	27,46
	Egyéb intézetek	115 282	21,78	180 329,20	21,63
	Szakkórházak	4 597	0,87	6 170,30	0,74
	<b>Országos összesen</b>	<b>529 311</b>	<b>100,00</b>	<b>833 544,39</b>	<b>100,00</b>



### Krónikus napok és krónikus súlyozott napok megoszlása szakterületenként

Feladat	Szakterület	Krónikus nap	Krónikus nap százalékos arány	Krónikus súlyozott nap	Krónikus súlyozott nap százalékos arány
Ápolás (A)	7305 Szakápolás	51 099	84,07	51 098,50	73,35
	7306 Felnőtt hospice-palliatív ellátás	9 539	15,69	18 124,10	26,02
	7310 Gyermekek palliatív ellátás	146	0,24	438,00	0,63
	<b>Országos összesen</b>	<b>60 784</b>	<b>100,00</b>	<b>69 660,60</b>	<b>100,00</b>
Krónikus ellátás (C)	010C Krónikus belgyógyászat	139 097	85,97	160 477,82	84,33
	040C Krónikus nőgyógyászat	724	0,45	1 447,00	0,76
	1504 Tartós lélegeztetés	256	0,16	1 075,20	0,57
	180C Krónikus pszichiátria (geronto pszichiátriai polymorbid ellátás)	11 805	7,30	14 100,70	7,41
	190C Krónikus tüdőgyógyászat	9 499	5,87	12 366,70	6,50
	2206 Súlyos agykárosodottak rehabilitációja	415	0,26	829,00	0,44
	<b>Országos összesen</b>	<b>161 796</b>	<b>100,00</b>	<b>190 296,42</b>	<b>100,00</b>



## Nemzeti Egészségbiztosítási Alapkezelő



Jelentés a fekvőbeteg-szakellátás teljesítményéről  
2024. június

Feladat	Szakterület	Krónikus nap	Krónikus nap százalékos arány	Krónikus súlyozott nap	Krónikus súlyozott nap százalékos arány	
Rehabilitáció (R)	1804	Pszichiátriai rehabilitáció	70 858	23,10	110 264,60	19,22
	1806	Addiktológiai rehabilitáció	15 263	4,98	21 327,40	3,72
	1903	Tüdőgyógyászati és légzésrehabilitáció	10 955	3,57	18 825,70	3,28
	2200	Rehabilitációs medicina alaptevékenységek	159 960	52,15	302 634,07	52,76
	2205	Gyermek rehabilitáció	2 544	0,83	4 228,30	0,74
	2206	Súlyos agykárosodottak rehabilitációja	4 562	1,49	19 586,70	3,41
	2207	Gerincvelő károsodottak rehabilitációja	2 204	0,72	9 995,60	1,74
	2208	Politraumatizáltak, égésbetegek és septicus sebészeti betegek rehabilitációja	3 500	1,14	13 384,50	2,33
	2209	Súlyos központi idegrendszeri károsodottak, polytraumatizáltak és égésbetegek rehabilitációja gyermekkorban	521	0,17	2 142,60	0,37
	2301	Gyermek- és ifjúságpszichiátriai rehabilitáció	1 570	0,51	3 878,70	0,68
	2303	Gyermek- és ifjúságaddiktológiai rehabilitáció	991	0,32	3 468,50	0,60
	4003	Kardiológiai rehabilitáció	33 803	11,02	63 850,70	11,13
	<b>Országos összesen</b>		<b>306 731</b>	<b>100,00</b>	<b>573 587,37</b>	<b>100,00</b>



## Nemzeti Egészségbiztosítási Alapkezelő



Jelentés a fekvőbeteg-szakellátás teljesítményéről  
2024. június

Feladat	Szakterület	Krónikus nap	Krónikus nap százalékos arány	Krónikus súlyozott nap	Krónikus súlyozott nap százalékos arány	
Összesen	010C	Krónikus belgyógyászat	139 093	26,28	160 477,80	19,25
	040C	Krónikus nőgyógyászat	724	0,14	1 447,00	0,17
	1504	Tartós lélegeztetés	256	0,05	1 075,20	0,13
	1804	Pszichiátriai rehabilitáció	70 858	13,39	110 264,50	13,23
	1806	Addiktológiai rehabilitáció	15 263	2,88	21 327,40	2,56
	180C	Krónikus pszichiátria (geronto pszichiátriai polymorbid ellátás)	11 805	2,23	14 100,70	1,69
	1903	Tüdőgyógyászati és légzésrehabilitáció	10 955	2,07	18 825,70	2,26
	190C	Krónikus tüdőgyógyászat	9 499	1,79	12 366,70	1,48
	2200	Rehabilitációs medicina alaptevékenységek	159 964	30,22	302 634,19	36,31
	2205	Gyermek rehabilitáció	2 544	0,48	4 228,30	0,51
	2206	Súlyos agykárosodottak rehabilitációja	4 977	0,94	20 415,70	2,45
	2207	Gerincvelő károsodottak rehabilitációja	2 204	0,42	9 995,60	1,20
	2208	Politraumatizáltak, égésbetegek és szepszikus sebészeti betegek rehabilitációja	3 500	0,66	13 384,50	1,61
	2209	Súlyos központi idegrendszeri károsodottak, polytraumatizáltak és égésbetegek rehabilitációja gyermekkorban	521	0,10	2 142,60	0,26
	2301	Gyermek- és ifjúságpszichiátriai rehabilitáció	1 570	0,30	3 878,70	0,47
	2303	Gyermek- és ifjúságaddiktológiai rehabilitáció	991	0,19	3 468,50	0,42
	4003	Kardiológiai rehabilitáció	33 803	6,39	63 850,70	7,66
	7305	Szakápolás	51 099	9,65	51 098,50	6,13
	7306	Felnőtt hospice-palliatív ellátás	9 539	1,80	18 124,10	2,17
	7310	Gyermek palliatív ellátás	146	0,03	438,00	0,05
<b>Országos összesen</b>		<b>529 311</b>	<b>100,00</b>	<b>833 544,39</b>	<b>100,00</b>	



## A TELJESÍTMÉNY JELENTÉSÉNEK ÉS ELSZÁMOLÁSÁNAK VIZSGÁLATA

### Legnagyobb esetszámú és súlyszám összegű HBCs-k

A legnagyobb esetszámú HBCs-k		
HBCs kód	HBCs név	Esetszám
0680	Szürkehályogműtét phakoemulsificatio módszerrel, hajlítható műlencse biztosításával	6105
959A	Roszcindulatú daganat kemoterápiája "A"	3458
015F	Cerebrovascularis betegségek (kivéve: TIA), praecerebralis érelzáródással, speciális kezelés nélkül 18 év felett	3069
576B	Veseelégtelenség 18 év felett	3026
959F	Roszcindulatú daganat kemoterápiája "F"	2755
0633	Neovascularisatióval járó időskori macula degeneratio kezelése	2723
7270	Újszülött, születési súly 2499 g felett, jelentős műtét nélkül, normális újszülött-diagnózissal	2434
9702	Alarmírózó jelek és tünetek sürgősségi ellátása	2404
673A	Hüvelyi szülés	2245
671A	Császarmetszés	2205

A legnagyobb súlyszám összegű HBCs-k		
HBCs kód	HBCs név	Súlyszám összeg
9540	5 napot meghaladó gépi lélegeztetés arc, száj, nyaki betegségek kivételével	6 184,78
9434	Képvezérelt - intenzitás modulált sugárterápia (IMRT+IGRT)	4 796,07
0680	Szürkehályogműtét phakoemulsificatio módszerrel, hajlítható műlencse biztosításával	4 725,41
801A	Szeptikémia 18 év felett	3 814,25
2081	AMI PCI-vel (egy vagy több stenttel)	3 425,07
959F	Roszcindulatú daganat kemoterápiája "F"	3 391,05
576B	Veseelégtelenség 18 év felett	3 167,04
374A	Csípő, femurműtétek velőűrszegezéssel	3 060,09
371E	Duocondylaris térdprotézis-beültetés komplikáció nélkül	2 953,29
671A	Császarmetszés	2 866,28



## Meghatározott intézményi körben végezhető HBCs-k

A csillaggal („\*”) jelölt HBCs-k intézményi kompetenciáját a 9/1993. (IV. 2.) NM rendelet 4. számú melléklete tartalmazza.

2024. júniusban **32 932** eset kapott csillagos HBCs-t.

### A legnagyobb esetszámmal elszámolt csillagos HBCs-k

HBCs kód	HBCs név	Esetszám
959A	Roszdulatú daganat kemoterápiája "A"	3 460
959F	Roszdulatú daganat kemoterápiája "F"	2 783
1800	Diagnosztikus katéterezés	2 094
959D	Roszdulatú daganat kemoterápiája "D"	2 089
959E	Roszdulatú daganat kemoterápiája "E"	1 897
959B	Roszdulatú daganat kemoterápiája "B"	1 699
410D	Gerincbetegségek aktív komplex reumatológiai ellátással	1 444
959C	Roszdulatú daganat kemoterápiája "C"	1 426
183L	Percutan cardiovascularis műtétek stent nélkül, áthelyezés nélkül	790
371E	Duocondylaris térdprotézis-beültetés komplikáció nélkül	741

### A legnagyobb súlyszám összeggel elszámolt csillagos HBCs-k

HBCs kód	HBCs név	Súlyszám összeg
2081	AMI PCI-vel (egy vagy több stenttel)	3 453,19
959F	Roszdulatú daganat kemoterápiája "F"	3 392,45
371E	Duocondylaris térdprotézis-beültetés komplikáció nélkül	2 952,89
183L	Percutan cardiovascularis műtétek stent nélkül, áthelyezés nélkül	2 767,81
371C	Cement nélküli csípőprotézis-beültetés komplikáció nélkül	2 628,14
9957	Robotsebészeti műtétek	2 515,00
029F	Intracranialis erek szűkületeinek és elzáródásának neurointervenciók kezelése	2 325,70
2082	AMI PCI-vel, stent nélkül	2 122,39
959D	Roszdulatú daganat kemoterápiája "D"	2 068,88
1800	Diagnosztikus katéterezés	2 030,93



### Súlyos társult betegséggel elszámolt HBCs-k

Elszámolási időszak	Összes finanszírozott esetszám	Súlyos társult betegséggel járó esetek	
		száma	százalékos aránya
Június	157 247,58	2 127	1,35
Május	167 468,31	2 225	1,33

A legnagyobb esetszámmal előforduló súlyos társult betegséggel járó HBCs-k			
HBCs kód	HBCs név	Esetszám	
		Máj.	Jún.
060Z	Idegrendszer egyéb betegségei súlyos társult betegséggel	306	289
820Z	Szeptikémia súlyos társult betegséggel	247	238
340Z	Gyomor, oesophagus, duodenum, vékony-, vastagbél műtétei (kivéve: oesophagus nagyobb műtétei) súlyos társult betegséggel	223	216
487Z	A vázizomrendszer nagyobb műtétei (kivéve: protézis beültetések műtétei, felső és alsó végtagi replantációk) súlyos társult betegséggel	196	192
268Z	Keringési rendellenességek (kivéve: AMI thrombolysissel, endocarditis, krónikus szívelégtelenség) súlyos társult betegséggel	165	156
174Z	Légzőrendszeri fertőzések, gyulladások, súlyos társult betegséggel	146	141
270Z	Keringési betegségek műtétei súlyos társult betegséggel	165	122
175Z	Légzőrendszeri betegségek, egyéb fertőzések (kivéve: gümőkór polirezisztens kórokozóval) súlyos társult betegséggel	121	121
337Z	Emésztőrendszeri betegségek (kivéve: oesophagitis, gastroenteritis, nem szövődményes fekélyek) súlyos társult betegséggel	62	63
734Z	Újszülött, születési súly 2499 g felett, jelentős műtét nélkül súlyos problémával, 5 napot nem meghaladó gépi lélegeztetéssel	62	52
<b>A tíz csoport összesen:</b>		<b>1 693</b>	<b>1 590</b>
<b>Az összes súlyos társult betegséges csoport:</b>		<b>2 225</b>	<b>2 127</b>

2023. májusban a tíz leggyakoribb súlyos társult betegséggel elszámolt HBCs az összes súlyos társult betegséggel járó HBCs 73,99 %-a, 2023. júniusban 74,25 %-a, 2024. májusban 76,09 %-a, **2024. júniusban 74,75 %-a.**



Az alábbi intézményekben a legnagyobb a súlyos társult betegséggel járó HBCs-k száma			
Int. kód	Intézmény név	Esetszám	
		Máj.	Jún.
U912	Pécsi Tudományegyetem Klinikai Központ	287	259
U894	Debreceni Egyetem Klinikai Központ	259	228
U915	Semmelweis Egyetem Klinikai Központ	211	225
U917	Szegedi Tudományegyetem Szent-Györgyi Albert Klinikai Központ	138	123
N585	Heves Vármegyei Markhot Ferenc Kórház, Eger	109	99
1122	Bács-Kiskun Vármegyei Oktatókórház	75	83
U121	Budai Egészségközpont Zrt.	76	73
R730	Borsod-Abaúj-Zemplén Vármegyei Központi Kórház és Egyetemi Oktatókórház	89	71
2879	Budapesti Jahn Ferenc Dél-pesti Kórház és Rendelőintézet	74	68
2010	Kistarcsai Flór Ferenc Kórház	61	62



**Az alábbi intézményekben a legnagyobb a súlyos társult betegséggel járó HBCs-k aránya az összes esethez képest (%)**

Int. kód	Intézmény név	Eset arány	
		Máj.	Jún.
U121	Budai Egészségközpont Zrt.	24,44	24,66
1301	Edelényi Koch Róbert Kórház és Rendelőintézet	18,10	20,63
S828	Országos Mozgásszervi Intézet	3,13	5,62
N585	Heves Vármegyei Markhot Ferenc Kórház, Eger	3,92	3,79
N683	Nagyatádi Kórház	1,79	3,58
N582	Dombóvári Szent Lukács Kórház	3,63	3,38
U912	Pécsi Tudományegyetem Klinikai Központ	3,36	3,19
2010	Kistarcsai Flór Ferenc Kórház	2,73	3,18
2879	Budapesti Jahn Ferenc Dél-pesti Kórház és Rendelőintézet	2,86	2,93
2897	Országos Korányi Pulmonológiai Intézet	1,96	2,34



### A kórházban elhunytak „9970 Boncolás” HBCs-ben történő elszámolása

A boncolás jelentésével és elszámolásával kapcsolatos szabályokat a 10/2012. (II. 28.) NEFMI rendelet 12. számú melléklet 27. pontja tartalmazza.

Halálosetek és boncolások országosan				
Időszak	Halálosetek		Boncolások	
	száma	százalékos aránya az összes betegből	száma	százalékos aránya az összes elhunytból
Június	6 756	3,46	1 355	20,06
Május	7 218	3,53	1 479	20,49