

# NEMZETI EGÉSZSÉGBIZTOSÍTÁSI ALAPKEZELŐ

## Jelentés a fekvőbeteg-szakellátás teljesítményéről 2024. július





## TARTALOMJEGYZÉK

AKTÍV FEKVŐBETEG-SZAKELLÁTÁS .....	4
Aktív ágyszám megoszlás vármegyénként .....	12
Tízezer lakosra jutó aktív ágyszám vármegyénként .....	13
Aktív ágyszám megoszlás intézmény-csoportonként.....	14
Aktív ágyszám megoszlás szakterületenként .....	15
Teljes HBCs esetek megoszlása vármegyénként .....	17
Teljes HBCs esetek megoszlása az ápoló intézmény vármegyéje szerint .....	18
Teljes HBCs esetek megoszlása a beteg lakóhelyének irányítószáma szerint .....	18
Tízezer lakosra jutó teljes HBCs esetek száma az ápoló intézmény vármegyéje szerint.....	19
Tízezer lakosra jutó teljes HBCs esetek száma a beteg lakóhelyének irányítószáma szerint .....	19
Teljes HBCs esetek megoszlása intézmény-csoportonként .....	20
Teljes HBCs esetek megoszlása szakterületenként .....	21
Elszámolt ápolási napok megoszlása vármegyénként.....	23
Elszámolt ápolási napok megoszlása az ápoló intézmény vármegyéje szerint.....	24
Elszámolt ápolási napok megoszlása a beteg lakóhelyének irányítószáma szerint .....	24
Tízezer lakosra jutó elszámolt ápolási napok száma az ápoló intézmény vármegyéje szerint.....	25
Tízezer lakosra jutó elszámolt ápolási napok száma a beteg lakóhelyének irányítószáma szerint .....	25
Elszámolt ápolási napok megoszlása intézmény-csoportonként.....	26
Elszámolt ápolási napok megoszlása szakterületenként.....	27
HBCs súlyszám összeg megoszlása vármegyénként.....	29
HBCs súlyszám összeg megoszlása az ápoló intézmény vármegyéje szerint.....	30
HBCs súlyszám összeg megoszlása a beteg lakóhelyének irányítószáma szerint .....	30
Tízezer lakosra jutó HBCs súlyszám összeg az ápoló intézmény vármegyéje szerint .....	31
Tízezer lakosra jutó HBCs súlyszám összeg a beteg lakóhelyének irányítószáma szerint .....	31
HBCs súlyszám összeg megoszlása intézmény-csoportonként .....	32
HBCs súlyszám összeg megoszlása szakterületenként.....	33
Case-mix index alakulása vármegyénként.....	35
Case-mix index alakulása az ápoló intézmény vármegyéje szerint.....	36
Case-mix index alakulása a beteg lakóhelyének irányítószáma szerint .....	36
Case-mix index alakulása intézmény-csoportonként .....	37
Case-mix index alakulása szakterületenként.....	38
KRÓNIKUS FEKVŐBETEG-SZAKELLÁTÁS .....	40
Krónikus ágyszám megoszlás vármegyénként .....	43
Tízezer lakosra jutó krónikus ágyszám vármegyénként .....	47
Krónikus ágyszám megoszlás intézmény-csoportonként.....	49
Krónikus ágyszám megoszlás szakterületenként .....	51



Krónikus napok és krónikus súlyozott napok megoszlása az ápoló intézmény vármegyéje szerint .....	54
Krónikus napok és krónikus súlyozott napok megoszlása intézmény-csoportonként.....	58
Krónikus napok és krónikus súlyozott napok megoszlása szakterületenként .....	60
<b>A TELJESÍTMÉNY JELENTÉSÉNEK ÉS ELSZÁMOLÁSÁNAK VIZSGÁLATA .....</b>	<b>63</b>
Legnagyobb esetszámú és súlyszám összegű HBCs-k .....	63
Meghatározott intézményi körben végezhető HBCs-k .....	64
Súlyos társult betegséggel elszámolt HBCs-k .....	65
A kórházban elhunytak „9970 Boncolás” HBCs-ben történő elszámolása .....	68



## AKTÍV FEKVŐBETEG-SZAKELLÁTÁS

### 1. Aktív ágyszám, tényleges és normatív ágykihasználás:

Időszak	Aktív ágyszám	Tényleges ágykihasználási százalék	Normatív ágykihasználási százalék
2024. július	38 808	62,47	68,93
Előző év azonos időszaka	39 507	59,70	66,93
2019. év azonos időszaka	41 258	68,70	76,41
Előző hónap	38 903	62,45	70,83

A nappali ellátási egységek ágyszáma a háttér osztály kapacitása szerint kerül meghatározásra

### 2. Teljes HBCs esetek (kúraszerű ellátással együtt):

153 434,98

Eltérés	Abszolút eltérés	Százalékos eltérés
Előző év egy havi átlagától	-2 935,61	98,12
Előző év azonos időszakától	4 903,91	103,30
2019. év azonos időszakától	-11 791,76	92,86
Előző hónaptól	-3 812,60	97,58

### 3. Elszámolt ápolási napok (kúraszerű ellátással együtt):

792 265

Ebből hosszú napok száma: 17 105  
intenzív hosszú napok száma: 697  
összesen: 17 802 (az elszámolt ápolási napok 2,25 %-a)

Eltérés	Abszolút eltérés	Százalékos eltérés
Előző év egy havi átlagától	-8 946	98,88
Előző év azonos időszakától	21 443	102,78
2019. év azonos időszakától	-117 963	87,04
Előző hónaptól	17 647	102,28



**4. HBCs súlyszám összeg (kúraszerű ellátással együtt):**

**206 396,84**

Eltérés	Abszolút eltérés	Százalékos eltérés
Előző év egy havi átlagától	-2 123,33	98,98
Előző év azonos időszakától	7 280,46	103,66
2019. év azonos időszakától	6 815,92	103,42
Előző hónaptól	-5 182,03	97,55

**5. Case-mix index:**

**1,34809**

Eltérés	Abszolút eltérés	Százalékos eltérés
Előző év egy havi átlagától	0,01459	101,09
Előző év azonos időszakától	0,00582	100,43
2019. év azonos időszakától	0,14017	111,60
Előző hónaptól	-0,00105	99,92

## Teljes HBCs esetszám országosan a kúrszerű ellátás teljesítményével együtt

teljes HBCs eset

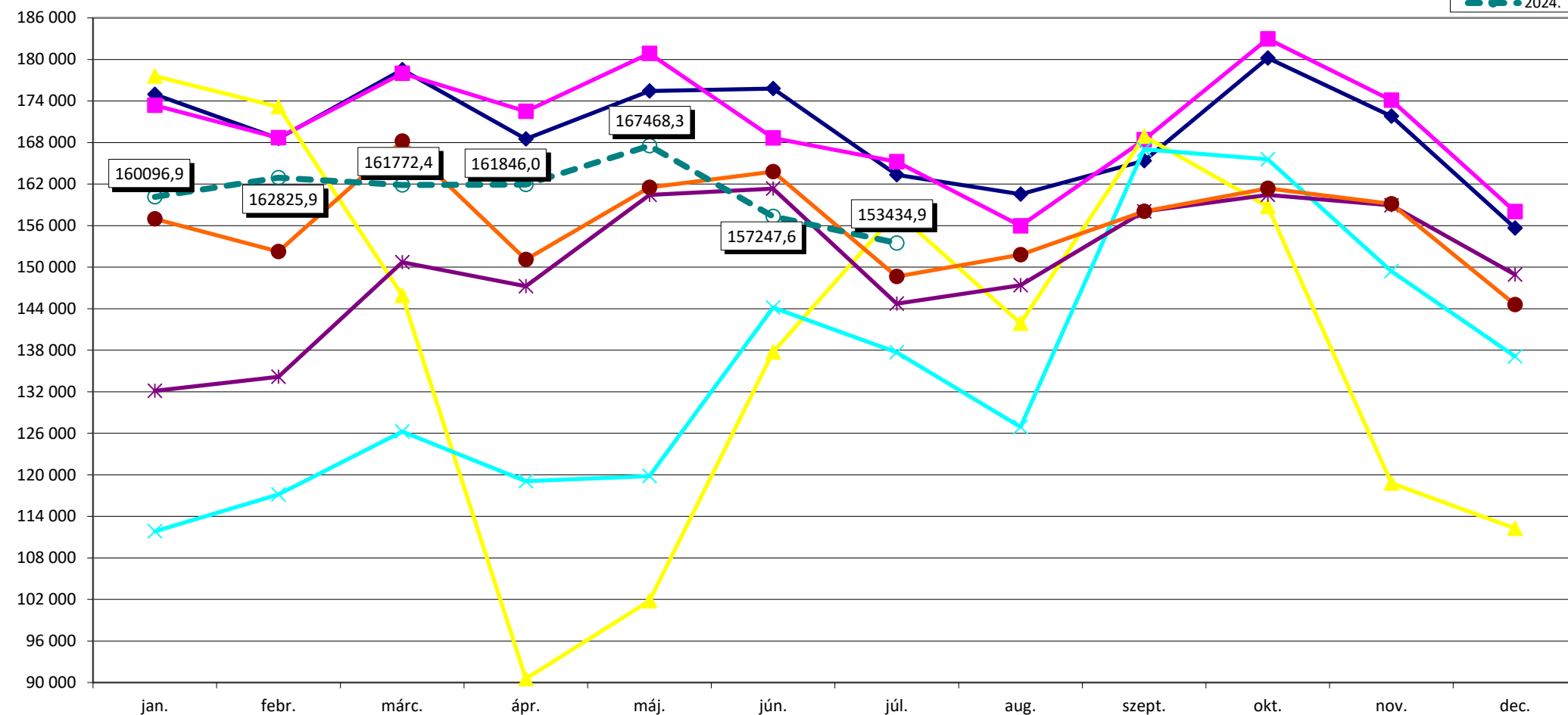

## 2004. febr. 1-től HBCs 5.0 verzió, 3/2004. (I. 15.) ESZCSM rendelet

2018. januártól a 507/2017. (XII. 29.) Korm. rend. szabályainak alkalmazása  
 2018. novembertől a 37/2018. (X. 30.) EMMI rendelet szabályainak alkalmazása  
 2019. augusztustól a 15/2019. (VII. 26.) EMMI rendelet szabályainak alkalmazása  
 2020. februártól a 2/2020. (I. 30.) EMMI rendelet szabályainak alkalmazása  
 2021. októbertől a 39/2021. (IX. 6.) EMMI rendelet szabályainak alkalmazása  
 2022. októbertől a 32/2022. (IX. 22.) BM rendelet szabályainak alkalmazása  
 2023. novembertől a 34/2023. (VIII. 24.) BM rendelet szabályainak alkalmazása  
 2024. januártól a 70/2023. (XII. 23.) BM r. és a 71/2023. (XII. 23.) BM r. szabályainak alkalmazása  
 2024. áprilistól a 15/2024. (III. 5.) BM rendelet szabályainak alkalmazása

2018. júliustól a 15/2018. (VI. 28.) EMMI rendelet szabályainak alkalmazása  
 2019. januártól a 287/2018. (XII. 21.) Korm. r. és a 44/2018. (XII. 19.) EMMI r. szabályainak alkalmazása  
 2020. januártól a 30/2019. (XII. 14.) EMMI r. és a 36/2019. (XII. 30.) EMMI r. szabályainak alkalmazása  
 2020. júliustól ill. novembertől a 22/2020. (VI. 26.) EMMI rendelet szabályainak alkalmazása  
 2022. februártól az 59/2021. (XII. 28.) EMMI r. és a 3/2022. (I. 14.) EMMI r. szabályainak alkalmazása  
 2023. januártól a 81/2022. (XII. 30.) BM rendeletben közzétett HBCs súlyszámok alkalmazása  
 2023. decembertől a 46/2023. (XI. 9.) BM rendelet szabályainak alkalmazása  
 2024. márciustól a 7/2024. (II. 12.) BM rendelet szabályainak alkalmazása

## HBCs súlyszám összeg országosan a kúraszerű ellátás és a hosszú napok teljesítményével együtt

súlyszám összeg

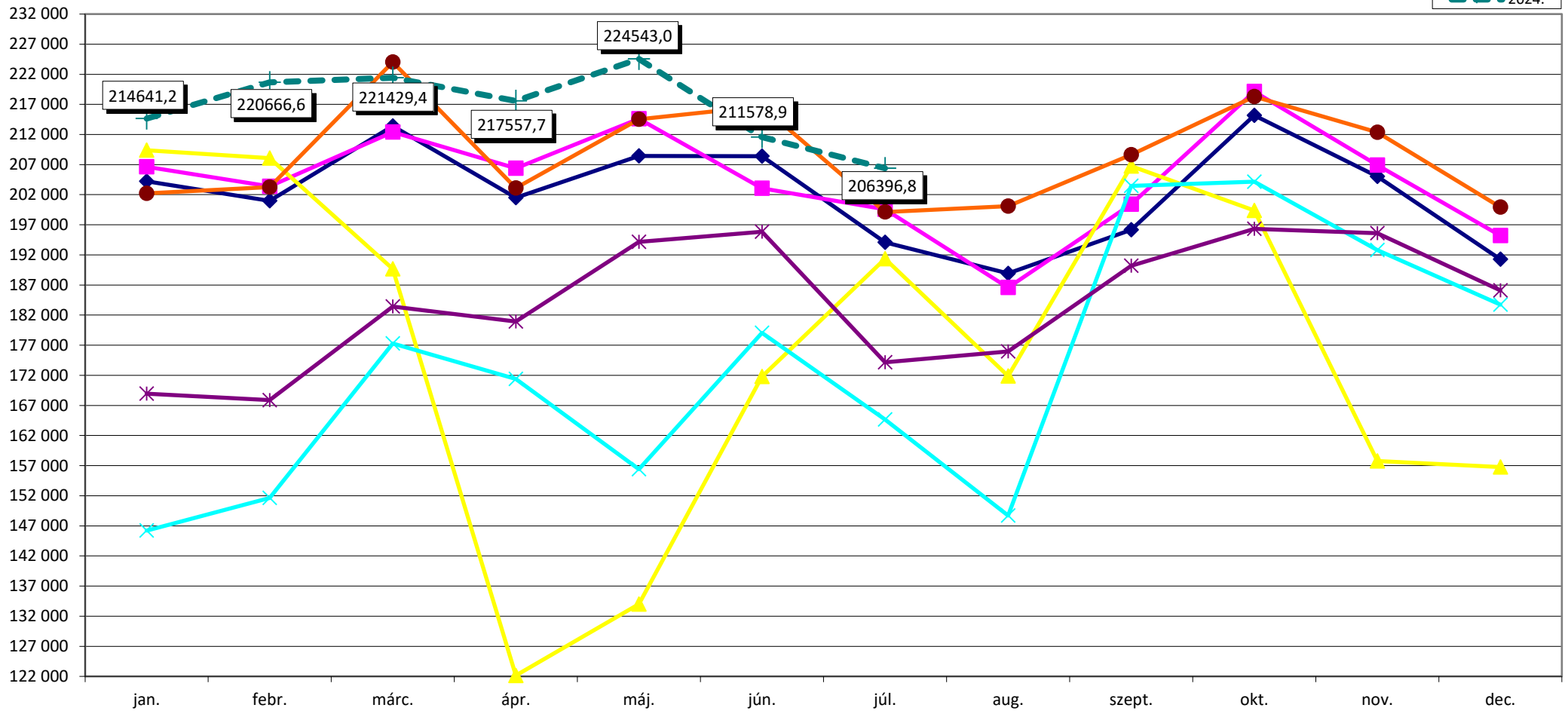

### 2004. febr. 1-től HBCs 5.0 verzió, 3/2004. (I. 15.) ESZCSM rendelet

2018. januártól a 507/2017. (XII. 29.) Korm. rend. szabályainak alkalmazása  
 2018. novembertől a 37/2018. (X. 30.) EMMI rendelet szabályainak alkalmazása  
 2019. augusztustól a 15/2019. (VII. 26.) EMMI rendelet szabályainak alkalmazása  
 2020. februártól a 2/2020. (I. 30.) EMMI rendelet szabályainak alkalmazása  
 2021. októbertől a 39/2021. (IX. 6.) EMMI rendelet szabályainak alkalmazása  
 2022. októbertől a 32/2022. (IX. 22.) BM rendelet szabályainak alkalmazása  
 2023. novembertől a 34/2023. (VIII. 24.) BM rendelet szabályainak alkalmazása  
 2024. januártól a 70/2023. (XII. 23.) BM r. és a 71/2023. (XII. 23.) BM r. szabályainak alkalmazása  
 2024. áprilistól a 15/2024. (III. 5.) BM rendelet szabályainak alkalmazása

2018. júliustól a 15/2018. (VI. 28.) EMMI rendelet szabályainak alkalmazása  
 2019. januártól a 287/2018. (XII. 21.) Korm. r. és a 44/2018. (XII. 19.) EMMI r. szabályainak alkalmazása  
 2020. januártól a 30/2019. (XII. 14.) EMMI r. és a 36/2019. (XII. 30.) EMMI r. szabályainak alkalmazása  
 2020. júliustól ill. novembertől a 22/2020. (VI. 26.) EMMI rendelet szabályainak alkalmazása  
 2022. februártól az 59/2021. (XII. 28.) EMMI r. és a 3/2022. (I. 14.) EMMI r. szabályainak alkalmazása  
 2023. januártól a 81/2022. (XII. 30.) BM rendeletben közzétett HBCs súlyszámok alkalmazása  
 2023. decembertől a 46/2023. (XI. 9.) BM rendelet szabályainak alkalmazása  
 2024. márciustól a 7/2024. (II. 12.) BM rendelet szabályainak alkalmazása

## Case-mix index országosan a kúraszerű ellátás teljesítményével együtt

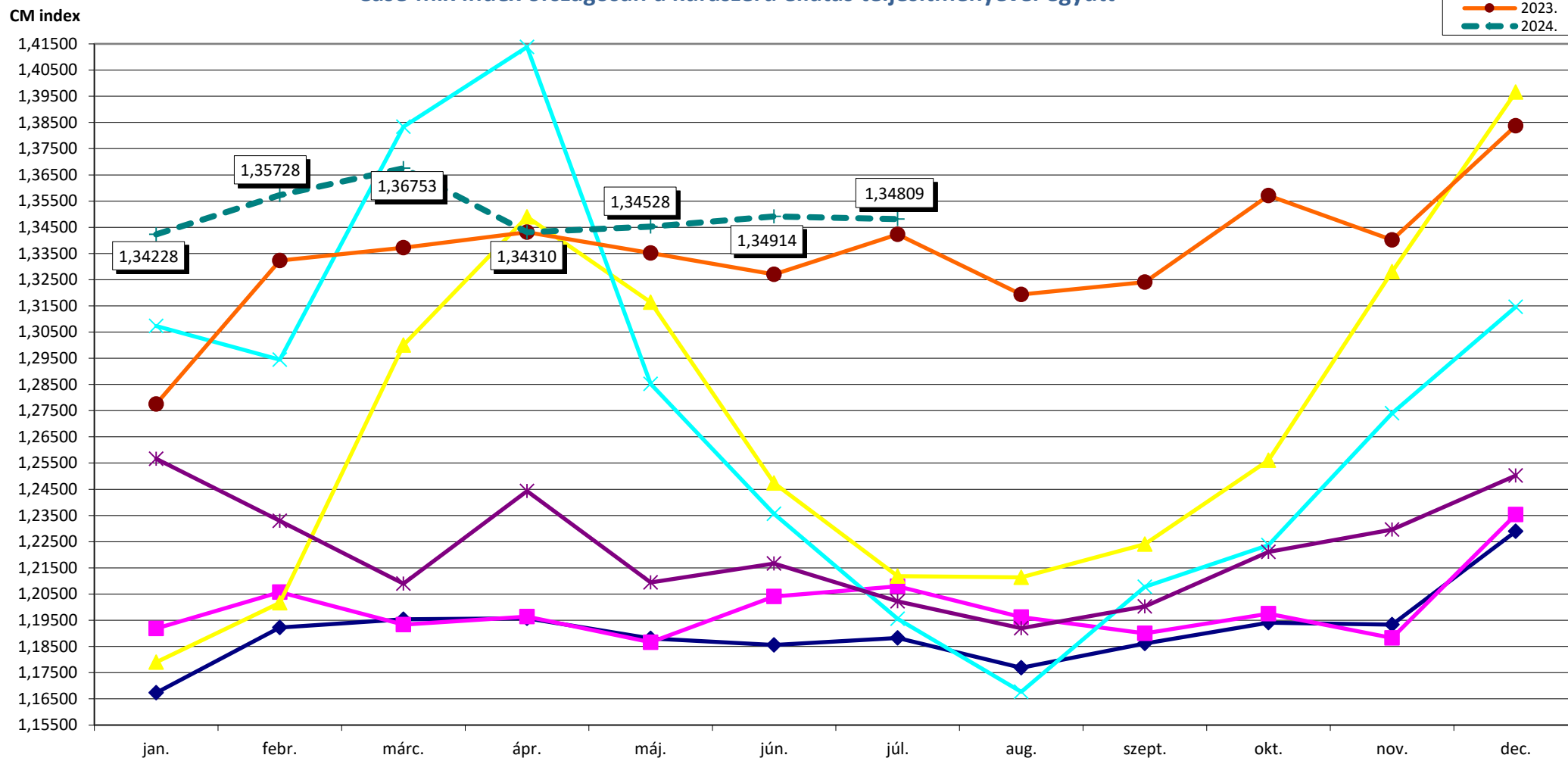

## 2004. febr. 1-től HBCs 5.0 verzió, 3/2004. (I. 15.) ESZCSM rendelet

2018. januártól az 507/2017. (XII. 29.) Korm. rend. szabályainak alkalmazása

2018. novemberétől a 37/2018. (X. 30.) EMMI rendelet szabályainak alkalmazása

2019. augusztustól a 15/2019. (VII. 26.) EMMI rendelet szabályainak alkalmazása

2020. februártól a 2/2020. (I. 30.) EMMI rendelet szabályainak alkalmazása

2021. októbertől a 39/2021. (IX. 6.) EMMI rendelet szabályainak alkalmazása

2022. októbertől a 32/2022. (IX. 22.) BM rendelet szabályainak alkalmazása

2023. novemberétől a 34/2023. (VIII. 24.) BM rendelet szabályainak alkalmazása

2024. januártól a 70/2023. (XII. 23.) BM r. és a 71/2023. (XII. 23.) BM r. szabályainak alkalmazása

2024. áprilistól a 15/2024. (III. 5.) BM rendelet szabályainak alkalmazása

2018. júliustól a 15/2018. (VI. 28.) EMMI rendelet szabályainak alkalmazása

2019. januártól a 287/2018. (XII. 21.) Korm. r. és a 44/2018. (XII. 19.) EMMI r. szabályainak alkalmazása

2020. januártól a 30/2019. (XII. 14.) EMMI r. és a 36/2019. (XII. 30.) EMMI r. szabályainak alkalmazása

2020. júliustól ill. novemberétől a 22/2020. (VI. 26.) EMMI rendelet szabályainak alkalmazása

2022. februártól az 59/2021. (XII. 28.) EMMI r. és a 3/2022. (I. 14.) EMMI r. szabályainak alkalmazása

2023. januártól a 81/2022. (XII. 30.) BM rendeletben közzétett HBCs súlyszámok alkalmazása

2023. decembertől a 46/2023. (XI. 9.) BM rendelet szabályainak alkalmazása

2024. márciustól a 7/2024. (II. 12.) BM rendelet szabályainak alkalmazása

## Teljes HBCs esetszám intézmény-csoportonként a kúraszerű ellátás teljesítményével együtt

teljes HBCs eset

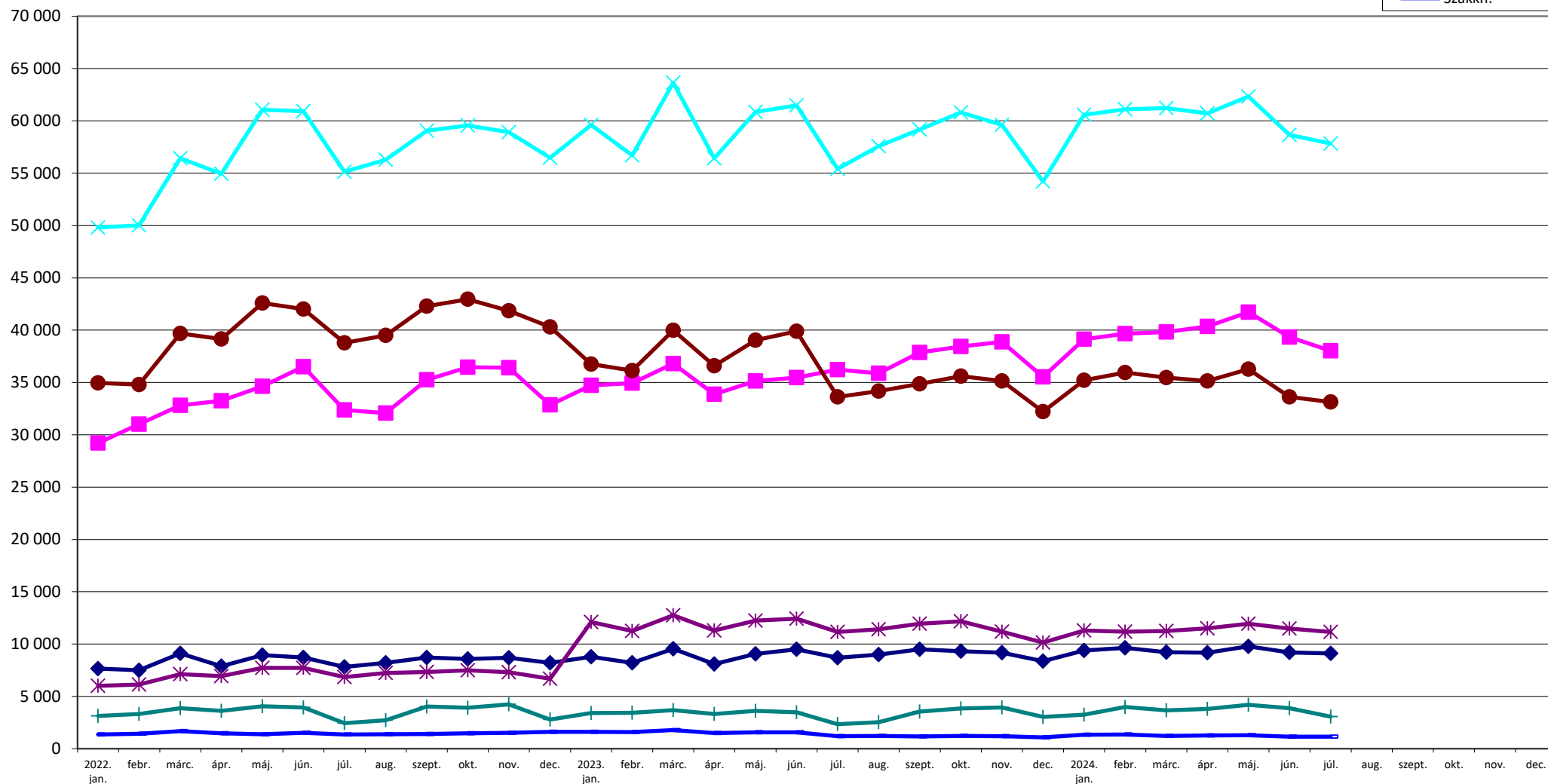

2022. februártól az 59/2021. (XII. 28.) EMMI r. és a 3/2022. (I. 14.) EMMI r. szabályainak alkalmazása  
 2023. januártól a 81/2022. (XII. 30.) BM rendeletben közzétett HBCs súlyszámok alkalmazása  
 2023. decembertől a 46/2023. (XI. 9.) BM rendelet szabályainak alkalmazása  
 2024. márciustól a 7/2024. (II. 12.) BM rendelet szabályainak alkalmazása

2022. októbertől a 32/2022. (IX. 22.) BM rendelet szabályainak alkalmazása  
 2023. novembertől a 34/2023. (VIII. 24.) BM rendelet szabályainak alkalmazása  
 2024. januártól a 70/2023. (XII. 23.) BM r. és a 71/2023. (XII. 23.) BM r. szabályainak alkalmazása  
 2024. áprilistól a 15/2024. (III. 5.) BM rendelet szabályainak alkalmazása

## HBCs súlyszám összeg intézmény-csoportonként a kúraszerű ellátás és a hosszú napok teljesítményével együtt

súlyszám összeg

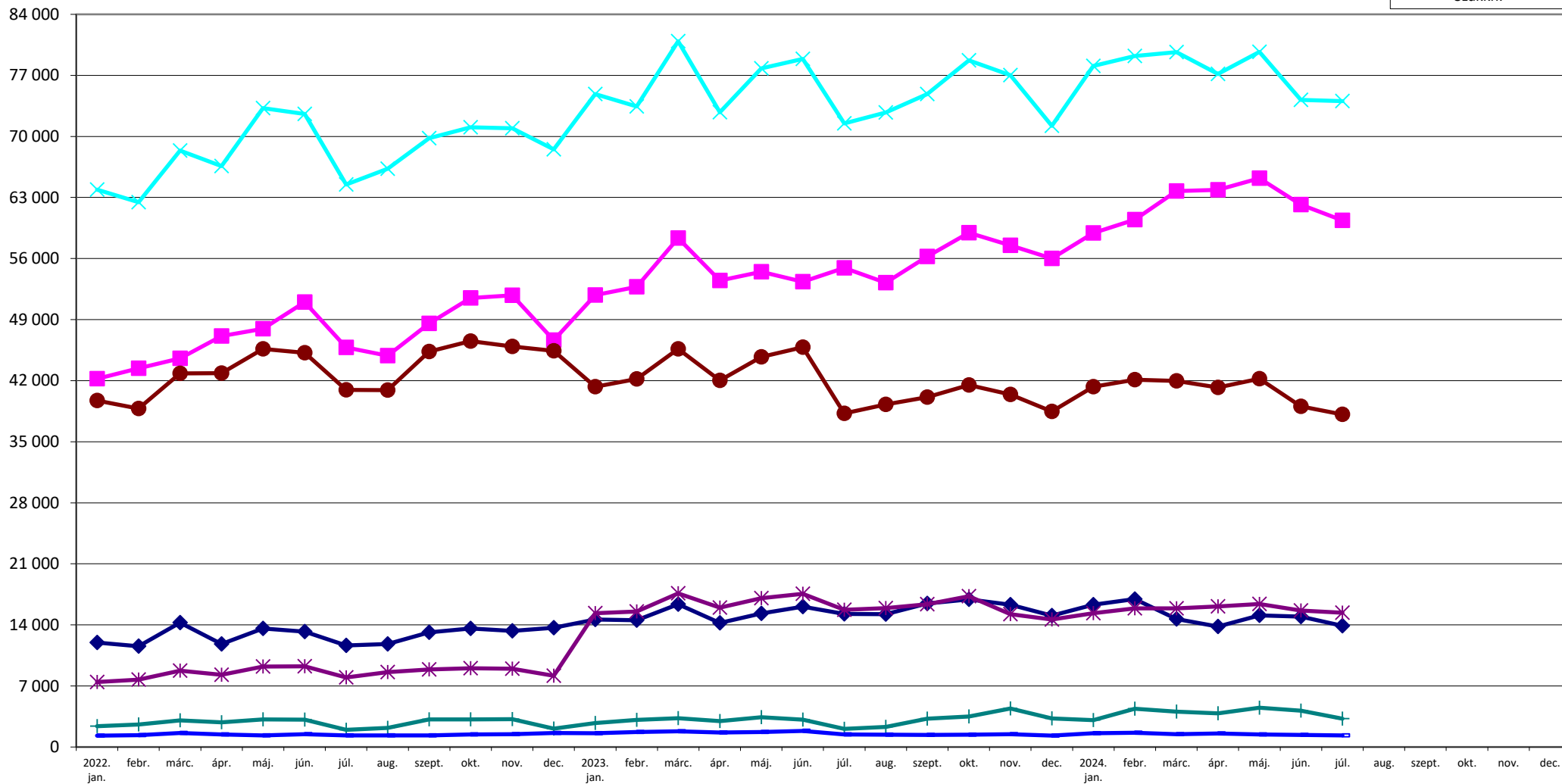

2022. februártól az 59/2021. (XII. 28.) EMMI r. és a 3/2022. (I. 14.) EMMI r. szabályainak alkalmazása  
 2023. januártól a 81/2022. (XII. 30.) BM rendeletben közzétett HBCs súlyszámok alkalmazása  
 2023. decembertől a 46/2023. (XI. 9.) BM rendelet szabályainak alkalmazása  
 2024. márciustól a 7/2024. (II. 12.) BM rendelet szabályainak alkalmazása

2022. októbertől a 32/2022. (IX. 22.) BM rendelet szabályainak alkalmazása  
 2023. novembertől a 34/2023. (VIII. 24.) BM rendelet szabályainak alkalmazása  
 2024. januártól a 70/2023. (XII. 23.) BM r. és a 71/2023. (XII. 23.) BM r. szabályainak alkalmazása  
 2024. áprilistól a 15/2024. (III. 5.) BM rendelet szabályainak alkalmazása

## Case-mix index intézmény-csoportonként a kúraszerű ellátás teljesítményével együtt

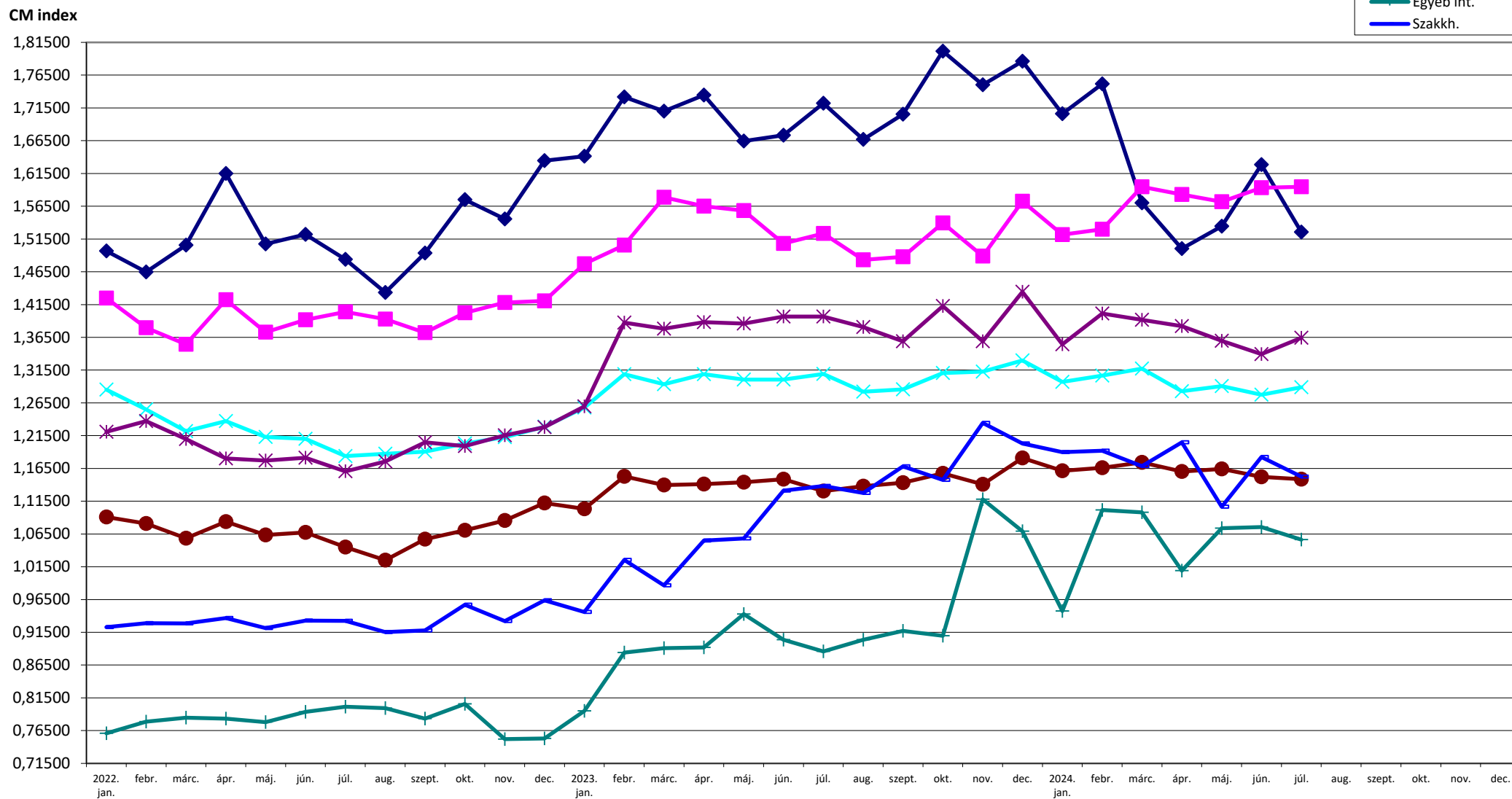

2022. februártól az 59/2021. (XII. 28.) EMMI r. és a 3/2022. (I. 14.) EMMI r. szabályainak alkalmazása  
 2023. januártól a 81/2022. (XII. 30.) BM rendeletben közzétett HBCs súlyszámok alkalmazása  
 2023. decembertől a 46/2023. (XI. 9.) BM rendelet szabályainak alkalmazása  
 2024. márciustól a 7/2024. (II. 12.) BM rendelet szabályainak alkalmazása

2022. októbertől a 32/2022. (IX. 22.) BM rendelet szabályainak alkalmazása  
 2023. novembertől a 34/2023. (VIII. 24.) BM rendelet szabályainak alkalmazása  
 2024. januártól a 70/2023. (XII. 23.) BM r. és a 71/2023. (XII. 23.) BM r. szabályainak alkalmazása  
 2024. áprilistól a 15/2024. (III. 5.) BM rendelet szabályainak alkalmazása



**Aktív ágyszám megoszlás vármegyénként**

Vármegye	Aktív ágyszám	Aktív ágyszám százalékos arány	Tényleges ágykihasználási százalék	Normatív ágykihasználási százalék
Budapest	9 976	25,71	68,44	76,50
Baranya	1 770	4,56	65,42	74,50
Bács-Kiskun	2 061	5,31	54,61	63,83
Békés	1 509	3,89	58,01	62,18
Borsod-Abaúj-Zemplén	2 600	6,70	63,02	62,73
Csongrád-Csanád	2 088	5,38	57,81	64,89
Fejér	1 550	3,99	57,14	64,08
Győr-Moson-Sopron	1 490	3,84	64,82	68,78
Hajdú-Bihar	2 515	6,48	66,54	79,15
Heves	1 295	3,34	56,34	61,58
Komárom-Esztergom	995	2,56	58,00	63,46
Nógrád	912	2,35	52,57	52,19
Pest	1 536	3,96	56,70	65,72
Somogy	1 183	3,05	56,22	62,00
Szabolcs-Szatmár-Bereg	2 126	5,48	76,21	76,72
Jász-Nagykun-Szolnok	1 326	3,42	51,11	57,02
Tolna	723	1,86	47,24	54,29
Vas	916	2,36	61,50	66,15
Veszprém	1 050	2,71	63,82	71,08
Zala	1 187	3,06	58,31	65,06
<b>Országos összesen</b>	<b>38 808</b>	<b>100,00</b>	<b>62,47</b>	<b>68,93</b>



## Tízezer lakosra jutó aktív ágyszám vármegyénként

Tízezer lakosra jutó aktív ágyszám országos összesen: **40,05**

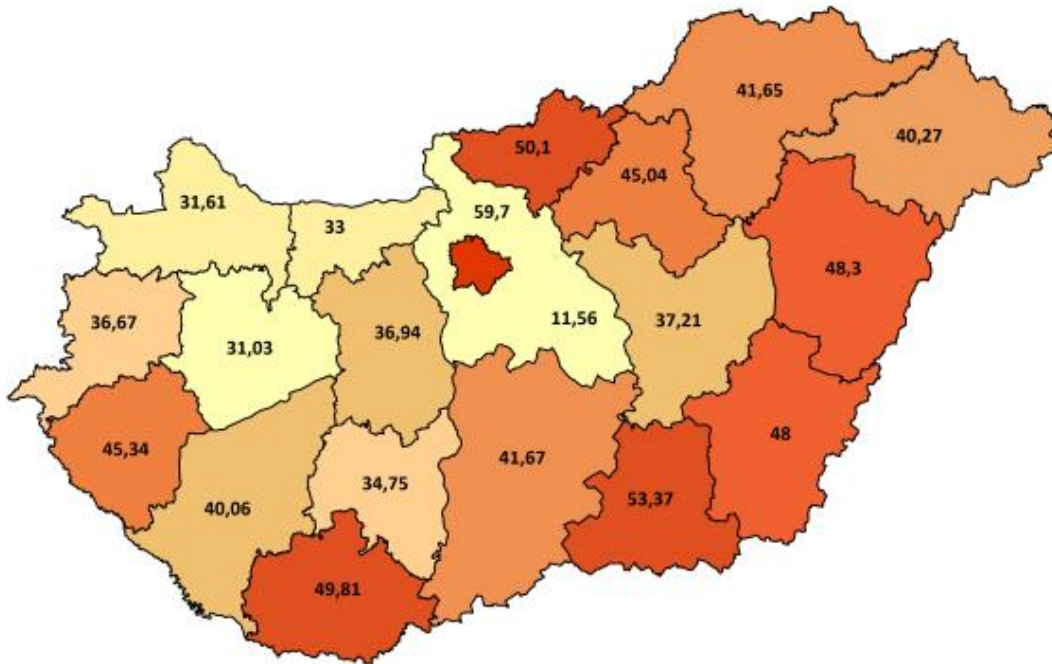



### Aktív ágyszám megoszlás intézmény-csoportonként

Intézmény-csoport	Aktív ágyszám	Aktív ágyszám százalékos arány	Tényleges ágykihasználási százalék	Normatív ágykihasználási százalék
Országos intézetek	1 849	4,76	59,24	67,84
Egyetemek	8 450	21,77	66,54	76,33
Vármegyei intézetek	16 000	41,23	61,94	65,90
Fővárosi intézetek	2 704	6,97	65,98	70,82
Városi intézetek	9 304	23,97	59,67	67,38
Egyéb intézetek*	-	-	-	-
Szakkórházak	501	1,29	42,73	50,38
<b>Országos összesen</b>	<b>38 808</b>	<b>100,00</b>	<b>62,47</b>	<b>68,93</b>

\*Aktív ellátás esetén az „Egyéb” intézeti szintek kategóriába csak egynapos ellátást nyújtó szolgáltatók tartoznak.



**Aktív ágyszám megoszlás szakterületenként**

	Szakterület	Aktív ágyszám	Aktív ágyszám százalékos arány	Tényleges ágykihasználási százalék
0100	Belgyógyászat	3 550	9,15	74,60
0101	Angiológia, phlebológia, lymphológia	269	0,69	68,31
0102	Haematológia	555	1,43	79,28
0103	Endokrinológia, anyagcsere és diabetológia	670	1,73	57,28
0104	Gasztroenterológia	1 254	3,23	75,89
0105	Nefrológia	563	1,45	86,40
0106	Geriátria	182	0,47	65,08
0109	Allergológia és klinikai immunológia	246	0,63	54,92
0112	Haemopoetikus őssejt transzplantáció	50	0,13	1,48
0200	Sebészet	2 663	6,86	55,82
0202	Tüdő- és mellkasebészet	194	0,50	45,00
0203	Érsebészet	518	1,33	60,47
0204	Idegsebészet	539	1,39	57,86
0205	Szívsebészet	203	0,52	63,56
0208	Szerv-transzplantációs sebészet	83	0,21	31,40
0215	Csecsemő- és gyermekszívsebészet	12	0,03	3,76
0405	Szülészet	2 114	5,45	85,89
0406	Nőgyógyászat	838	2,16	45,99
0500	Csecsemő- és gyermekgyógyászat	1 440	3,71	58,69
0502	PIC	525	1,35	74,40
0503	Csecsemő- és gyermekkardiológia	72	0,19	32,57
0504	Gyermek-tüdőgyógyászat	216	0,56	31,87
0505	Gyermek-gasztroenterológia	155	0,40	47,83
0506	Gyermeksebészet	322	0,83	46,92
0508	Gyermekszemészet	38	0,10	12,65
0509	Csecsemő és gyermek fül-, orr-, gégegyógyászat	212	0,55	36,08
0511	Gyermekneurológia	190	0,49	39,64
0515	Csecsemő- és gyermekgyógyászati intenzív terápia	183	0,47	43,96



## Nemzeti Egészségbiztosítási Alapkezelő



Jelentés a fekvőbeteg-szakellátás teljesítményéről  
2024. július

Szakterület		Aktív ágyszám	Aktív ágyszám százalékos arány	Tényleges ágykihasználási százalék
0521	Fejlesztésneurológia	18	0,05	58,96
0600	Fül-orr-gégegyógyászat	868	2,24	40,66
0700	Szemészet	625	1,61	63,96
0800	Bőr- és nemibeteg-ellátás	271	0,70	58,59
0900	Neurológia	1 705	4,39	51,99
0901	Stroke ellátás	681	1,75	69,31
1000	Ortopédia	789	2,03	51,90
1001	Gerincsebészet	132	0,34	28,89
1002	Traumatológia	2 575	6,64	59,52
1100	Urológia	1 004	2,59	44,27
1200	Klinikai onkológia	1 259	3,24	120,62
1201	Sugárterápia	432	1,11	61,11
1400	Reumatológia	1 066	2,75	56,30
1502	Intenzív ellátás	1 229	3,17	49,63
1600	Infektológia	844	2,17	45,83
1601	AIDS beteg ellátás	15	0,04	18,06
1603	Trópusi betegségek ellátása	16	0,04	8,27
1700	Arc-, állcsont-, szájsebészet	162	0,42	46,93
1800	Pszichiátria	2 086	5,38	68,80
1801	Addiktológia	228	0,59	42,56
1900	Tüdőgyógyászat	1 810	4,66	53,02
2000	Plasztikai helyreállító és esztétikai sebészet	66	0,17	43,84
2001	Égéssebészet	64	0,16	40,78
2002	Gyermek plasztikai és égéssebészet	17	0,04	43,64
2300	Gyermek- és ifjúságpszichiátria	206	0,53	56,87
4000	Kardiológia	2 015	5,19	64,37
4602	Sürgősségi betegellátó egységben szervezett szakellátás	711	1,83	50,54
4603	Klinikai toxikológia	58	0,15	34,82
<b>Országos összesen</b>		<b>38 808</b>	<b>100,00</b>	<b>62,47</b>



Teljes HBCs esetek megoszlása vármegyénként

Vármegye	Teljes HBCs esetek		
	Az ápoló intézmény vármegyéje szerint	A vármegyében ellátott vármegyei lakosok szerint	A beteg lakóhelyének irányítószáma szerint
Budapest	47 510,89	24 379,78	25 620,09
Baranya	7 898,75	6 216,24	6 611,97
Bács-Kiskun	7 136,86	6 353,52	8 237,88
Békés	4 441,11	4 275,06	5 283,18
Borsod-Abaúj-Zemplén	8 965,35	8 628,17	10 480,23
Csongrád-Csanád	7 783,21	5 904,57	6 358,63
Fejér	5 471,54	4 679,49	6 388,56
Győr-Moson-Sopron	5 820,57	5 205,82	6 175,17
Hajdú-Bihar	11 370,82	8 601,54	9 035,26
Heves	4 242,96	3 454,48	5 196,49
Komárom-Esztergom	3 235,04	2 928,73	4 674,68
Nógrád	2 345,91	2 176,69	3 257,25
Pest	5 408,23	4 200,77	19 871,51
Somogy	4 747,94	3 917,05	4 997,27
Szabolcs-Szatmár-Bereg	7 649,53	7 227,69	8 588,03
Jász-Nagykun-Szolnok	4 261,57	3 767,51	5 975,28
Tolna	2 221,24	2 027,25	3 353,06
Vas	3 931,92	3 153,35	3 627,32
Veszprém	4 697,79	4 007,95	5 044,88
Zala	4 293,75	3 776,13	4 506,26
Egyéb	-	-	151,98
<b>Országos összesen</b>	<b>153 434,98</b>	<b>114 881,79</b>	<b>153 434,98</b>



Teljes HBCs esetek országos összesen: **153 434,98**

### Teljes HBCs esetek megoszlása az ápoló intézmény vármegyéje szerint

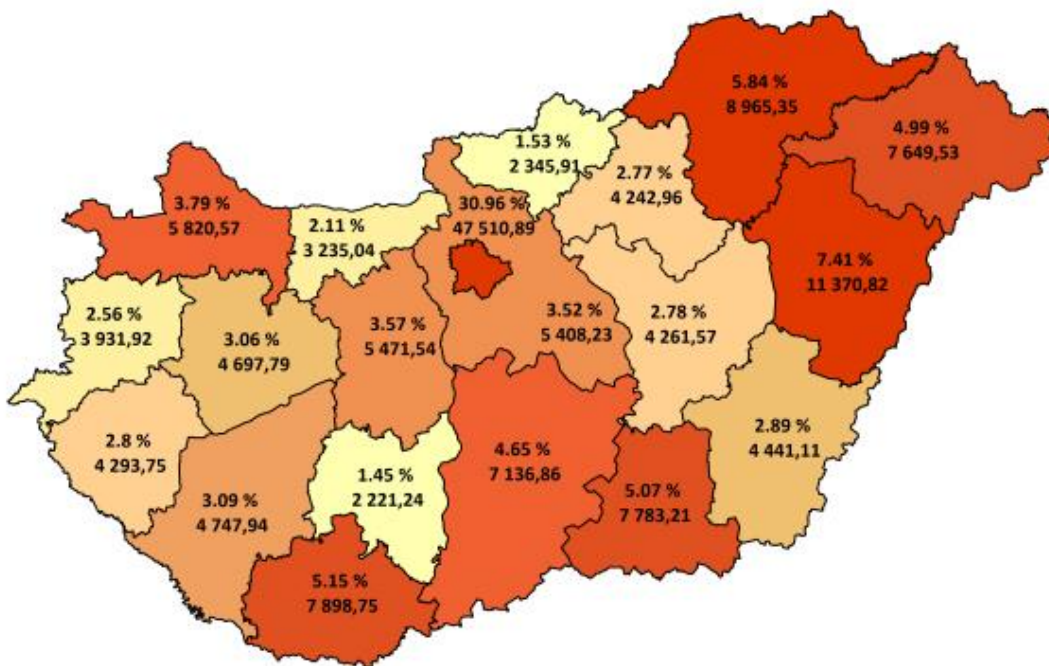

### Teljes HBCs esetek megoszlása a beteg lakóhelyének irányítószáma szerint

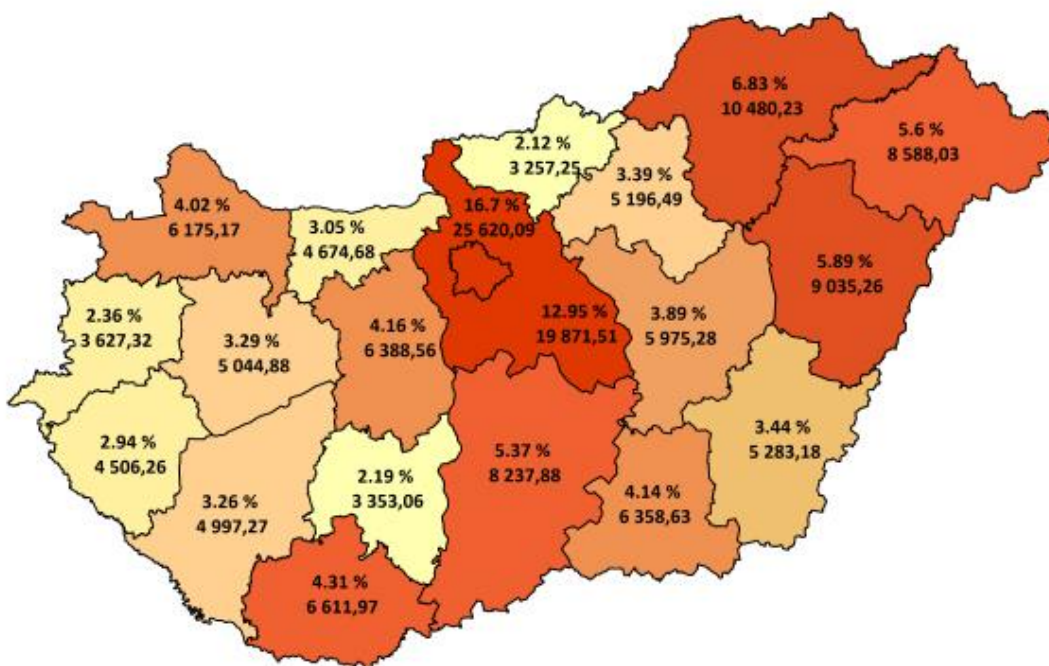



Tízezer lakosra jutó teljes HBCs esetek országos összesen: **158,36**

**Tízezer lakosra jutó teljes HBCs esetek száma az ápoló intézmény vármegyéje szerint**

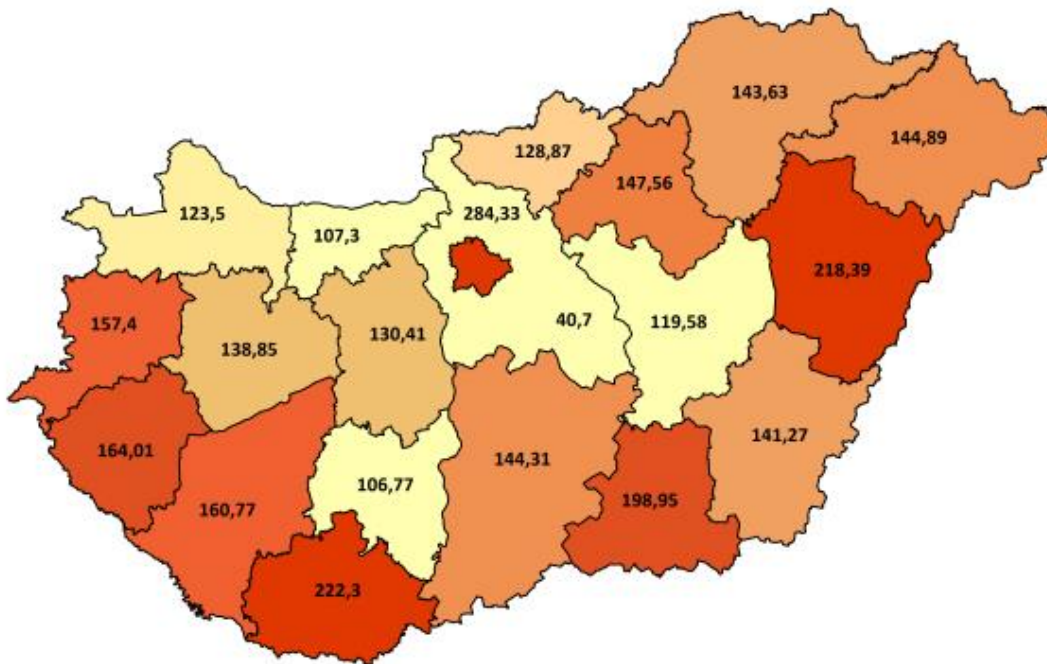

**Tízezer lakosra jutó teljes HBCs esetek száma a beteg lakóhelyének irányítószáma szerint**

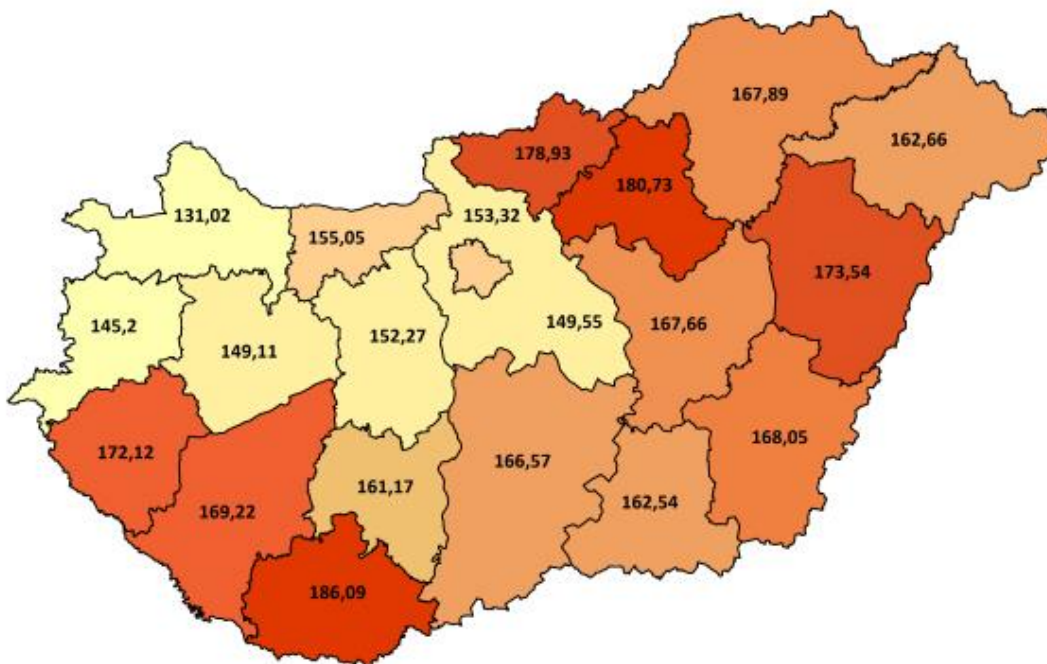



### Teljes HBCs esetek megoszlása intézmény-csoportonként

Intézmény-csoport	Teljes HBCs esetek	Teljes HBCs esetek százalékos arány
Országos intézetek	9 100	5,93
Egyetemek	38 035	24,79
Vármegyei intézetek	57 783	37,66
Fővárosi intézetek	11 166	7,28
Városi intézetek	33 141	21,60
Egyéb intézetek	3 055	1,99
Szakkórházak	1 155	0,75
<b>Országos összesen</b>	<b>153 435</b>	<b>100,00</b>



### Teljes HBCs esetek megoszlása szakterületenként

Szakterület		Teljes HBCs esetek	Teljes HBCs esetek százalékos arány
0100	Belgyógyászat	8 891	5,79
0101	Angiológia, phlebológia, lymphológia	668	0,44
0102	Haematológia	2 024	1,32
0103	Endokrinológia, anyagcsere és diabetológia	1 268	0,83
0104	Gasztroenterológia	3 591	2,34
0105	Nefrológia	1 420	0,93
0106	Geriátria	280	0,18
0109	Allergológia és klinikai immunológia	568	0,37
0112	Haemopoetikus őssejt transzplantáció	1	0,00
0200	Sebészet	8 632	5,63
0202	Tüdő- és mellkassebészet	389	0,25
0203	Érsebészet	1 191	0,78
0204	Idegsebészet	1 256	0,82
0205	Szívsebészet	284	0,19
0208	Szerv-transzplantációs sebészet	90	0,06
0215	Csecsemő- és gyermekszívsebészet	0	0,00
0400	Szülészet-nőgyógyászat	337	0,22
0403	Asszisztált reprodukció	1 432	0,93
0405	Szülészet	13 878	9,04
0406	Nőgyógyászat	5 694	3,71
0500	Csecsemő- és gyermekgyógyászat	4 663	3,04
0502	PIC	769	0,50
0503	Csecsemő- és gyermekkardiológia	79	0,05
0504	Gyermek-tüdőgyógyászat	465	0,30
0505	Gyermek-gasztroenterológia	443	0,29
0506	Gyermeksebészet	1 582	1,03
0508	Gyermekszemészet	84	0,05
0509	Csecsemő és gyermek fül-, orr-, gégegyógyászat	1 164	0,76
0511	Gyermekneurológia	553	0,36
0515	Csecsemő- és gyermekgyógyászati intenzív terápia	292	0,19
0521	Fejlődésneurológia	21	0,01
0600	Fül-orr-gégegyógyászat	3 731	2,43
0700	Szemészet	10 126	6,60
0800	Bőr- és nemibeteg-ellátás	619	0,40
0900	Neurológia	3 873	2,52



## Nemzeti Egészségbiztosítási Alapkezelő



Jelentés a fekvőbeteg-szakellátás teljesítményéről  
2024. július

Szakterület		Teljes HBCs esetek	Teljes HBCs esetek százalékos arány
0901	Stroke ellátás	1 566	1,02
1000	Ortopédia	2 405	1,57
1001	Gerincsebészet	225	0,15
1002	Traumatológia	7 719	5,03
1003	Kézsebészet	34	0,02
1100	Urológia	3 793	2,47
1200	Klinikai onkológia	20 820	13,57
1201	Sugárterápia	3 557	2,32
1301	Dento-alveoláris sebészet	1	0,00
1309	Általános anesztéziában végzett fogászati ellátás	172	0,11
1400	Reumatológia	1 768	1,15
1502	Intenzív ellátás	1 911	1,25
1600	Infektológia	1 494	0,97
1601	AIDS beteg ellátás	9	0,01
1603	Trópusi betegségek ellátása	7	0,00
1700	Arc-, állcsont-, szájsebészet	1 130	0,74
1800	Pszichiátria	2 964	1,93
1801	Addiktológia	248	0,16
1900	Tüdőgyógyászat	4 784	3,12
2000	Plasztikai helyreállító és esztétikai sebészet	277	0,18
2001	Égéssebészet	68	0,04
2002	Gyermek plasztikai és égéssebészet	24	0,02
2300	Gyermek- és ifjúságpszichiátria	390	0,25
4000	Kardiológia	7 534	4,91
4602	Sürgősségi betegellátó egységben szervezett szakellátás	8 537	5,56
4603	Klinikai toxikológia	137	0,09
5400	Kórbonctan	1 488	0,97
010C	Krónikus belgyógyászat	5	0,00
190C	Krónikus tüdőgyógyászat	10	0,01
<b>Országos összesen</b>		<b>153 435</b>	<b>100,00</b>



### Elszámolt ápolási napok megoszlása vármegyénként

Vármegye	Elszámolt ápolási napok		
	Az ápoló intézmény vármegyéje szerint	A vármegyében ellátott vármegyei lakosok szerint	A beteg lakóhelyének irányítószáma szerint
Budapest	229 532	122 838	128 185
Baranya	38 080	30 097	31 837
Bács-Kiskun	36 264	32 809	41 142
Békés	27 135	26 302	30 791
Borsod-Abaúj-Zemplén	53 956	52 030	60 697
Csongrád-Csanád	39 274	29 456	31 248
Fejér	27 679	24 149	31 709
Győr-Moson-Sopron	31 455	27 635	31 976
Hajdú-Bihar	54 618	42 279	44 681
Heves	22 992	18 843	26 948
Komárom-Esztergom	18 291	16 953	24 724
Nógrád	16 147	15 165	20 385
Pest	27 342	22 582	95 462
Somogy	22 233	18 528	23 909
Szabolcs-Szatmár-Bereg	52 310	49 580	55 695
Jász-Nagykun-Szolnok	21 213	19 093	30 000
Tolna	10 748	9 953	15 918
Vas	18 709	15 571	17 700
Veszprém	22 830	20 309	25 017
Zala	21 457	18 903	22 975
Egyéb	-	-	1 266
<b>Országos összesen</b>	<b>792 265</b>	<b>613 075</b>	<b>792 265</b>



Elszámolt ápolási napok országos összesen: **792 265**

### Elszámolt ápolási napok megoszlása az ápoló intézmény vármegyéje szerint

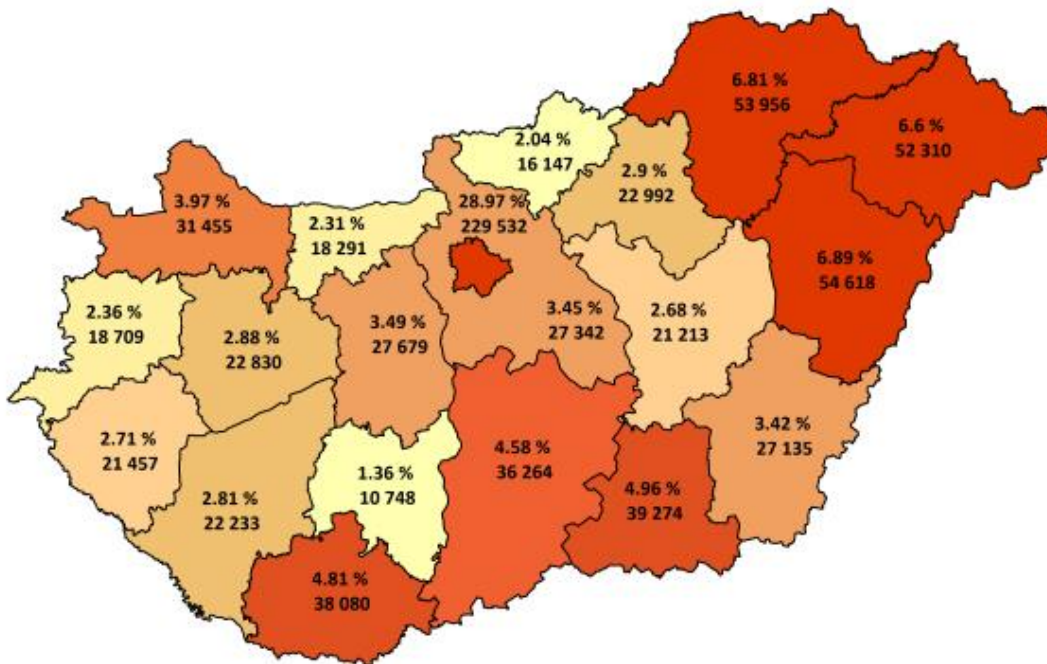

### Elszámolt ápolási napok megoszlása a beteg lakóhelyének irányítószáma szerint

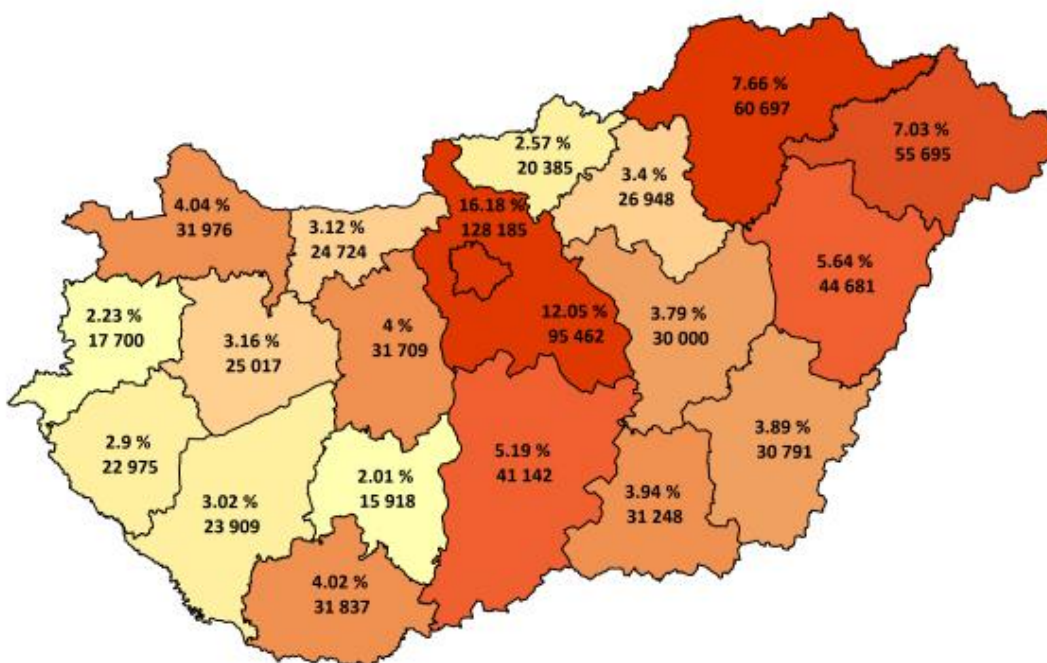



Tízezer lakosra jutó elszámolt ápolási napok országos összesen: **817,69**

**Tízezer lakosra jutó elszámolt ápolási napok száma az ápoló intézmény  
vármegyéje szerint**

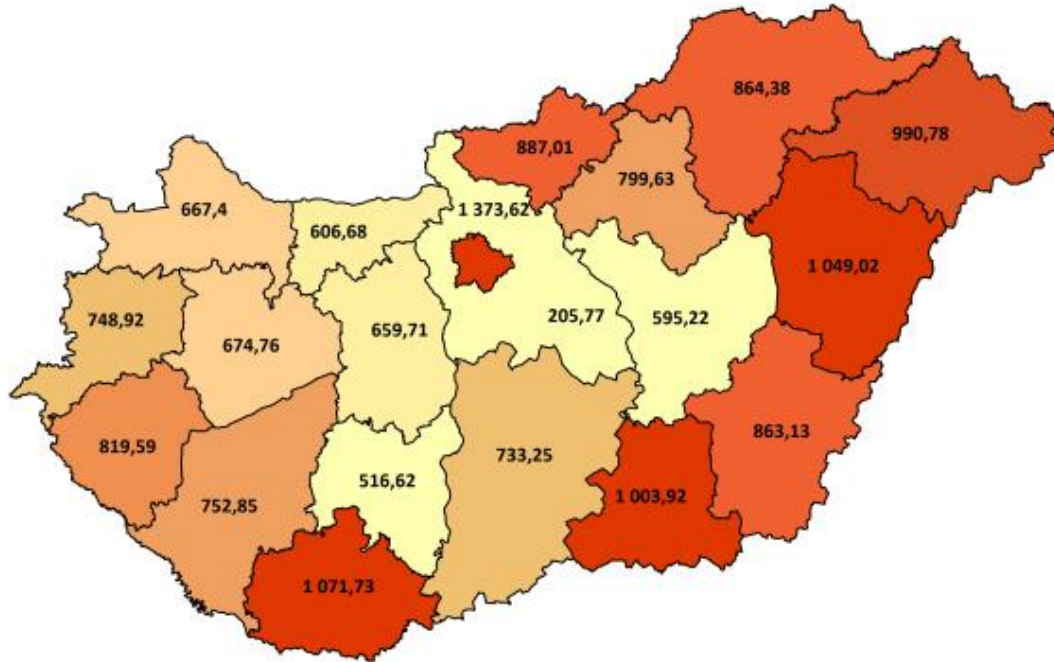

**Tízezer lakosra jutó elszámolt ápolási napok száma a beteg lakóhelyének  
irányítószáma szerint**

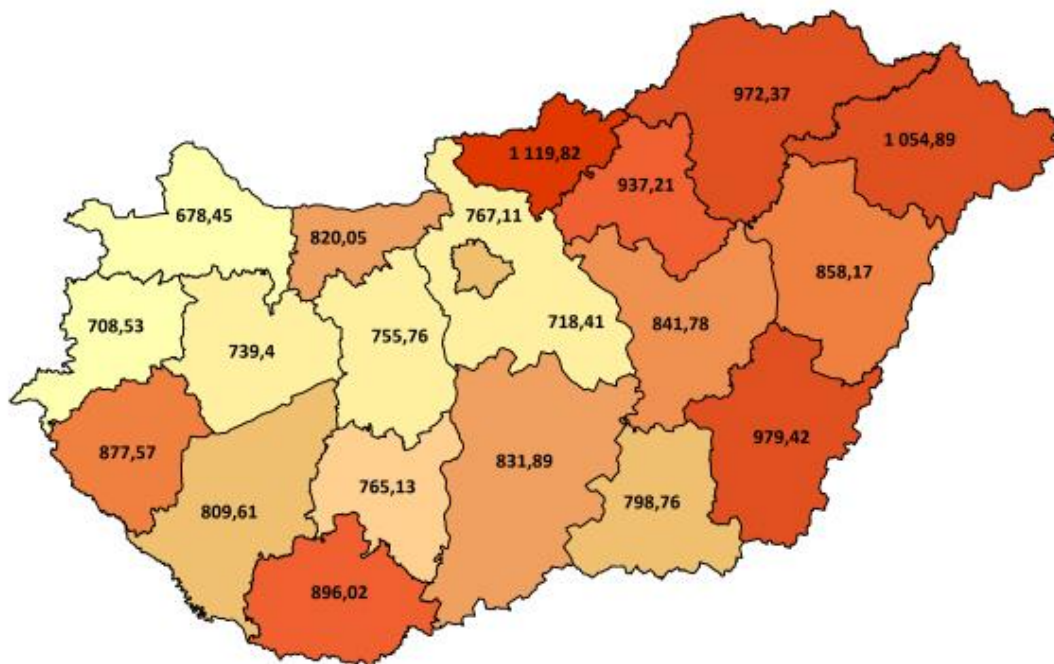



### Elszámolt ápolási napok megoszlása intézmény-csoportonként

Intézmény-csoport	Elszámolt ápolási napok	Elszámolt ápolási napok százalékos arány
Országos intézetek	41 594	5,25
Egyetemek	184 524	23,29
Vármegyei intézetek	319 485	40,33
Fővárosi intézetek	57 225	7,22
Városi intézetek	178 007	22,47
Egyéb intézetek	4 767	0,60
Szakkórházak	6 664	0,84
<b>Országos összesen</b>	<b>792 265</b>	<b>100,00</b>



### Elszámolt ápolási napok megoszlása szakterületenként

	Szakterület	Elszámolt ápolási napok	Elszámolt ápolási napok százalékos arány
0100	Belgyógyászat	85 038	10,73
0101	Angiológia, phlebológia, lymphológia	6 079	0,77
0102	Haematológia	17 896	2,26
0103	Endokrinológia, anyagcsere és diabetológia	11 897	1,50
0104	Gasztroenterológia	30 989	3,91
0105	Nefrológia	15 089	1,90
0106	Geriátria	3 678	0,46
0109	Allergológia és klinikai immunológia	4 299	0,54
0112	Haemopoetikus őssejt transzplantáció	23	0,00
0200	Sebészet	46 568	5,88
0202	Tüdő- és mellkasebészet	2 706	0,34
0203	Érsebészet	9 784	1,23
0204	Idegsebészet	9 668	1,22
0205	Szívsebészet	4 000	0,50
0208	Szerv-transzplantációs sebészet	808	0,10
0215	Csecsemő- és gyermekszívsebészet	14	0,00
0400	Szülészet-nőgyógyászat	338	0,04
0403	Asszisztált reprodukció	3 904	0,49
0405	Szülészet	56 288	7,10
0406	Nőgyógyászat	11 946	1,51
0500	Csecsemő- és gyermekgyógyászat	26 243	3,31
0502	PIC	12 108	1,53
0503	Csecsemő- és gyermekkardiológia	727	0,09
0504	Gyermek-tüdőgyógyászat	2 177	0,27
0505	Gyermek-gasztroenterológia	2 439	0,31
0506	Gyermeksebészet	4 713	0,59
0508	Gyermekszemészet	149	0,02
0509	Csecsemő és gyermek fül-, orr-, gégegyógyászat	2 371	0,30
0511	Gyermekneurológia	2 335	0,29
0515	Csecsemő- és gyermekgyógyászati intenzív terápia	2 494	0,31
0521	Fejlődésneurológia	329	0,04
0600	Fül-orr-gégegyógyászat	11 654	1,47
0700	Szemészet	12 415	1,57
0800	Bőr- és nemibeteg-ellátás	4 922	0,62
0900	Neurológia	30 471	3,85



## Nemzeti Egészségbiztosítási Alapkezelő



Jelentés a fekvőbeteg-szakellátás teljesítményéről  
2024. július

Szakterület		Elszámolt ápolási napok	Elszámolt ápolási napok százalékos arány
0901	Stroke ellátás	15 353	1,94
1000	Ortopédia	12 693	1,60
1001	Gerincsebészet	1 182	0,15
1002	Traumatológia	47 512	6,00
1003	Kézsebészet	34	0,00
1100	Urológia	13 778	1,74
1200	Klinikai onkológia	47 312	5,97
1201	Sugárterápia	30 292	3,82
1301	Dento-alveoláris sebészet	1	0,00
1309	Általános anesztéziában végzett fogászati ellátás	170	0,02
1400	Reumatológia	18 636	2,35
1502	Intenzív ellátás	18 909	2,39
1600	Infektológia	11 990	1,51
1601	AIDS beteg ellátás	84	0,01
1603	Trópusi betegségek ellátása	41	0,01
1700	Arc-, állcsont-, szájsebészet	2 357	0,30
1800	Pszichiátria	44 567	5,63
1801	Addiktológia	3 008	0,38
1900	Tüdőgyógyászat	29 934	3,78
2000	Plasztikai helyreállító és esztétikai sebészet	897	0,11
2001	Égéssebészet	809	0,10
2002	Gyermek plasztikai és égéssebészet	230	0,03
2300	Gyermek- és ifjúságpszichiátria	3 632	0,46
4000	Kardiológia	40 208	5,08
4602	Sürgősségi betegellátó egységben szervezett szakellátás	11 140	1,41
4603	Klinikai toxikológia	626	0,08
5400	Kórbonctan	0	0,00
010C	Krónikus belgyógyászat	48	0,01
190C	Krónikus tüdőgyógyászat	263	0,03
<b>Országos összesen</b>		<b>792 265</b>	<b>100,00</b>



HBCs súlyszám összeg megoszlása vármegyénként

Vármegye	HBCs súlyszám összeg		
	Az ápoló intézmény vármegyéje szerint	A vármegyében ellátott vármegyei lakosok szerint	A beteg lakóhelyének irányítószáma szerint
Budapest	67 612,65	31 910,48	33 496,74
Baranya	12 472,19	9 152,85	9 770,39
Bács-Kiskun	8 573,76	7 543,31	10 895,96
Békés	5 681,39	5 486,45	7 298,09
Borsod-Abaúj-Zemplén	11 905,69	11 246,23	13 766,40
Csongrád-Csanád	12 731,25	8 774,22	9 424,24
Fejér	6 991,92	5 956,57	8 668,01
Győr-Moson-Sopron	7 049,42	6 148,66	7 986,54
Hajdú-Bihar	17 092,46	12 325,88	13 027,71
Heves	4 637,06	3 706,71	6 647,48
Komárom-Esztergom	3 632,43	3 181,50	6 110,76
Nógrád	2 914,53	2 638,19	4 529,78
Pest	5 984,81	4 677,93	26 764,54
Somogy	6 492,45	5 014,80	6 825,82
Szabolcs-Szatmár-Bereg	9 208,85	8 734,08	11 042,13
Jász-Nagykun-Szolnok	5 200,37	4 522,75	7 951,66
Tolna	2 578,22	2 380,10	4 662,81
Vas	4 682,69	3 721,41	4 642,55
Veszprém	5 785,74	4 818,09	6 638,81
Zala	5 168,99	4 322,69	5 785,53
Egyéb	-	-	460,86
<b>Országos összesen</b>	<b>206 396,84</b>	<b>146 262,89</b>	<b>206 396,84</b>



HBCs súlyszám összeg országos összesen: **206 396,84**

### HBCs súlyszám összeg megoszlása az ápoló intézmény vármegyéje szerint

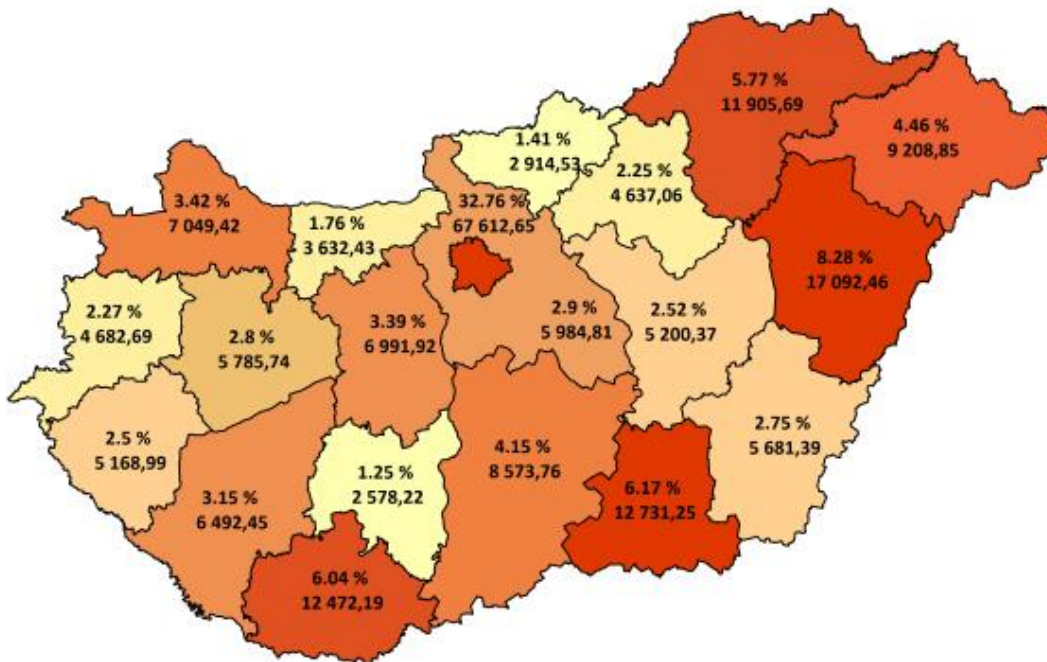

### HBCs súlyszám összeg megoszlása a beteg lakóhelyének irányítószáma szerint

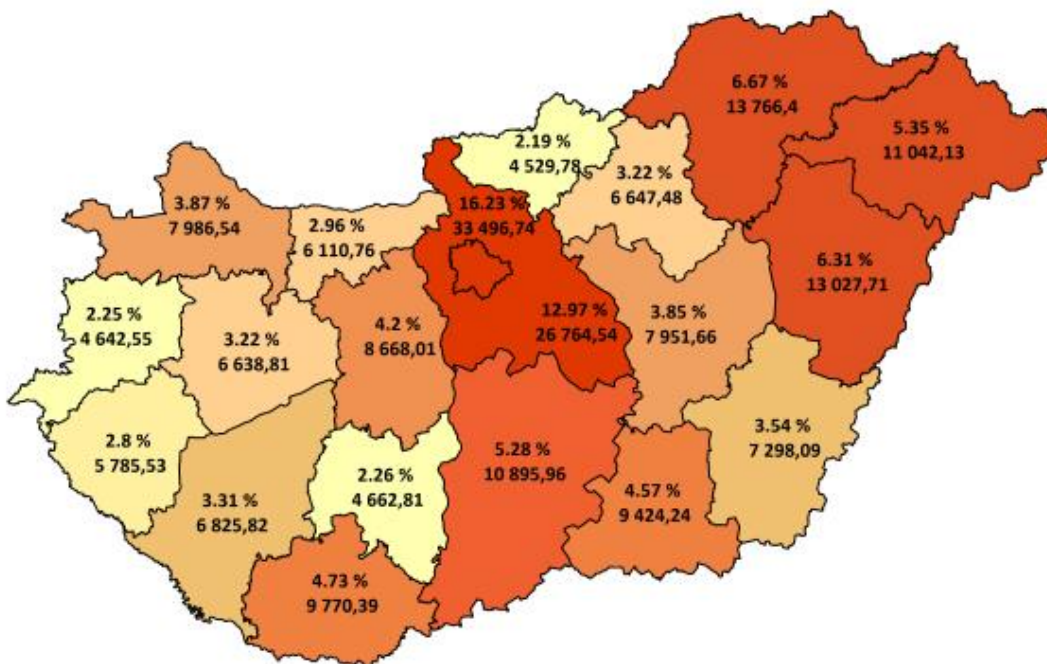



Tízezer lakosra jutó HBCs súlyszám összeg országos összesen: **213,02**

**Tízezer lakosra jutó HBCs súlyszám összeg az ápoló intézmény vármegyéje szerint**

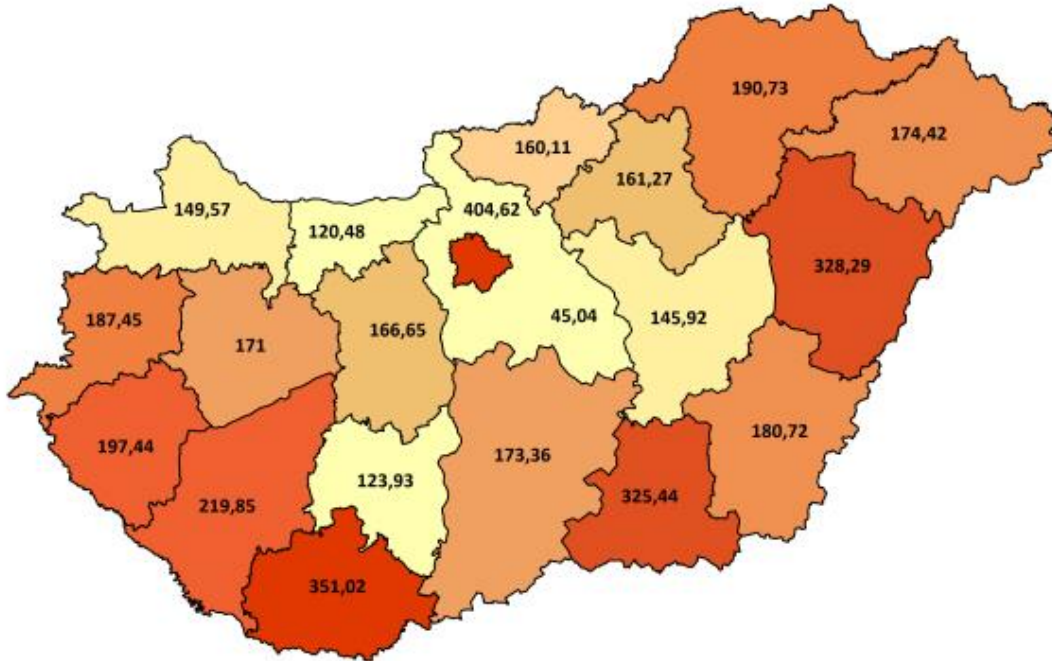

**Tízezer lakosra jutó HBCs súlyszám összeg a beteg lakóhelyének irányítószáma szerint**

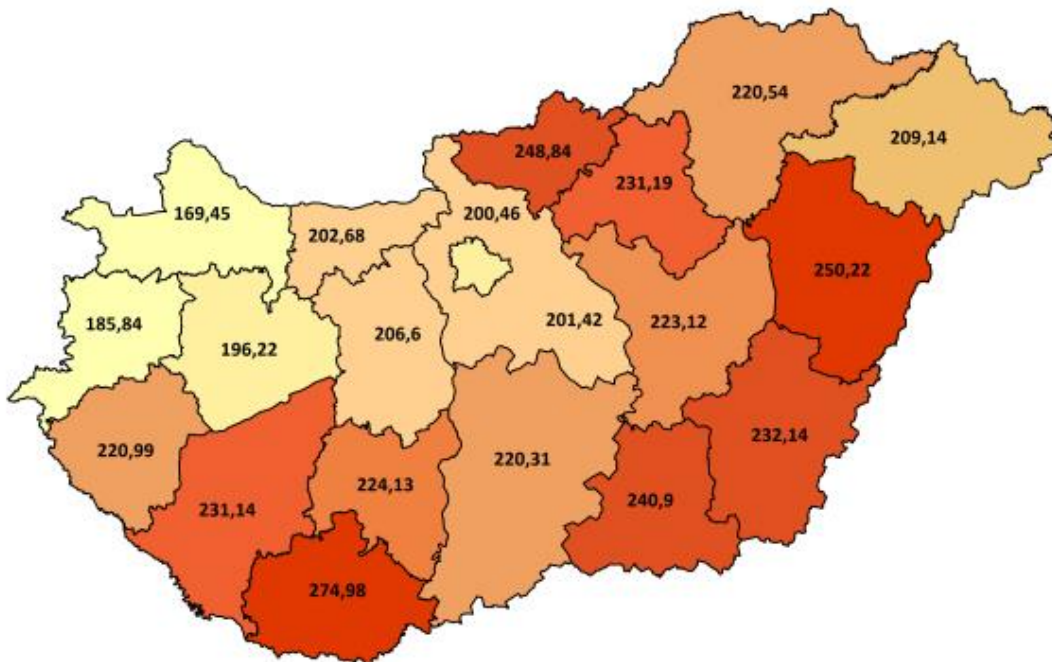



**HBCs súlyszám összeg megoszlása intézmény-csoportonként**

<b>Intézmény-csoport</b>	<b>HBCs súlyszám összeg</b>	<b>HBCs súlyszám összeg százalékos arány</b>
Országos intézetek	13 881,16	6,73
Egyetemek	60 371,30	29,25
Vármegyei intézetek	74 046,92	35,88
Fővárosi intézetek	15 406,64	7,46
Városi intézetek	38 124,95	18,47
Egyéb intézetek	3 236,13	1,57
Szakkórházak	1 329,74	0,64
<b>Országos összesen</b>	<b>206 396,84</b>	<b>100,00</b>



### HBCs súlyszám összeg megoszlása szakterületenként

	Szakterület	HBCs súlyszám összeg	HBCs súlyszám összeg százalékos arány
0100	Belgyógyászat	9 905,79	4,80
0101	Angiológia, phlebológia, lymphológia	1 107,14	0,54
0102	Haematológia	4 866,49	2,36
0103	Endokrinológia, anyagcsere és diabetológia	1 536,54	0,74
0104	Gasztroenterológia	4 283,06	2,08
0105	Nefrológia	1 892,67	0,92
0106	Geriátria	331,48	0,16
0109	Allergológia és klinikai immunológia	620,24	0,30
0112	Haemopoetikus őssejt transzplantáció	11,33	0,01
0200	Sebészet	14 059,70	6,81
0202	Tüdő- és mellkassebészet	1 243,13	0,60
0203	Érsebészet	3 926,18	1,90
0204	Idegsebészet	5 162,11	2,50
0205	Szívsebészet	2 741,84	1,33
0208	Szerv-transzplantációs sebészet	242,56	0,12
0215	Csecsemő- és gyermekszívsebészet	1,56	0,00
0400	Szülészet-nőgyógyászat	93,74	0,05
0403	Asszisztált reprodukció	2 689,17	1,30
0405	Szülészet	9 198,90	4,46
0406	Nőgyógyászat	4 034,36	1,95
0500	Csecsemő- és gyermekgyógyászat	4 393,93	2,13
0502	PIC	3 600,23	1,74
0503	Csecsemő- és gyermekkardiológia	210,16	0,10
0504	Gyermek-tüdőgyógyászat	522,88	0,25
0505	Gyermek-gasztroenterológia	489,50	0,24
0506	Gyermeksebészet	1 547,69	0,75
0508	Gyermekszemészet	53,45	0,03
0509	Csecsemő és gyermek fül-, orr-, gégegyógyászat	695,72	0,34
0511	Gyermekneurológia	664,03	0,32
0515	Csecsemő- és gyermekgyógyászati intenzív terápia	1 333,59	0,65
0521	Fejlődésneurológia	98,13	0,05
0600	Fül-orr-gégegyógyászat	3 054,17	1,48
0700	Szemészet	7 074,85	3,43
0800	Bőr- és nemibeteg-ellátás	601,24	0,29
0900	Neurológia	5 687,13	2,76



## Nemzeti Egészségbiztosítási Alapkezelő



Jelentés a fekvőbeteg-szakellátás teljesítményéről  
2024. július

Szakterület		HBCs súlyszám összeg	HBCs súlyszám összeg százalékos arány
0901	Stroke ellátás	3 910,26	1,89
1000	Ortopédia	5 561,33	2,69
1001	Gerincsebészet	710,96	0,34
1002	Traumatológia	13 795,09	6,68
1003	Kézsebészet	15,13	0,01
1100	Urológia	5 310,24	2,57
1200	Klinikai onkológia	17 753,18	8,60
1201	Sugárterápia	7 836,34	3,80
1301	Dento-alveoláris sebészet	0,70	0,00
1309	Általános anesztéziában végzett fogászati ellátás	217,66	0,11
1400	Reumatológia	1 912,49	0,93
1502	Intenzív ellátás	14 812,68	7,18
1600	Infektológia	1 665,24	0,81
1601	AIDS beteg ellátás	45,95	0,02
1603	Trópusi betegségek ellátása	5,46	0,00
1700	Arc-, állcsont-, szájsebészet	1 263,45	0,61
1800	Pszichiátria	4 020,48	1,95
1801	Addiktológia	289,30	0,14
1900	Tüdőgyógyászat	5 307,98	2,57
2000	Plasztikai helyreállító és esztétikai sebészet	327,11	0,16
2001	Égéssebészet	218,87	0,11
2002	Gyermek plasztikai és égéssebészet	83,45	0,04
2300	Gyermek- és ifjúságpszichiátria	585,65	0,28
4000	Kardiológia	19 603,34	9,50
4602	Sürgősségi betegellátó egységben szervezett szakellátás	2 639,28	1,28
4603	Klinikai toxikológia	94,71	0,05
5400	Kórbonctan	415,48	0,20
010C	Krónikus belgyógyászat	2,44	0,00
190C	Krónikus tüdőgyógyászat	17,90	0,01
<b>Országos összesen</b>		<b>206 396,84</b>	<b>100,00</b>



Case-mix index alakulása vármegyénként

Vármegye	Case-mix index	
	Az ápoló intézmény vármegyéje szerint	A beteg lakóhelyének irányítószáma szerint
Budapest	1,39927	1,27300
Baranya	1,65346	1,56109
Bács-Kiskun	1,21438	1,33916
Békés	1,28273	1,37199
Borsod-Abaúj-Zemplén	1,34374	1,33372
Csongrád-Csanád	1,67209	1,52106
Fejér	1,27479	1,36385
Győr-Moson-Sopron	1,20575	1,29678
Hajdú-Bihar	1,51362	1,44837
Heves	1,11071	1,29991
Komárom-Esztergom	1,13400	1,31234
Nógrád	1,22453	1,40007
Pest	1,11244	1,33683
Somogy	1,37565	1,38727
Szabolcs-Szatmár-Bereg	1,23026	1,30753
Jász-Nagykun-Szolnok	1,20374	1,32207
Tolna	1,15423	1,39965
Vas	1,20021	1,29800
Veszprém	1,21237	1,29668
Zala	1,23469	1,31162
Egyéb	-	1,95066
<b>Országos összesen</b>	<b>1,34809</b>	<b>1,34809</b>



Case-mix index országos összesen: **1,34809**

**Case-mix index alakulása az ápoló intézmény vármegyéje szerint**

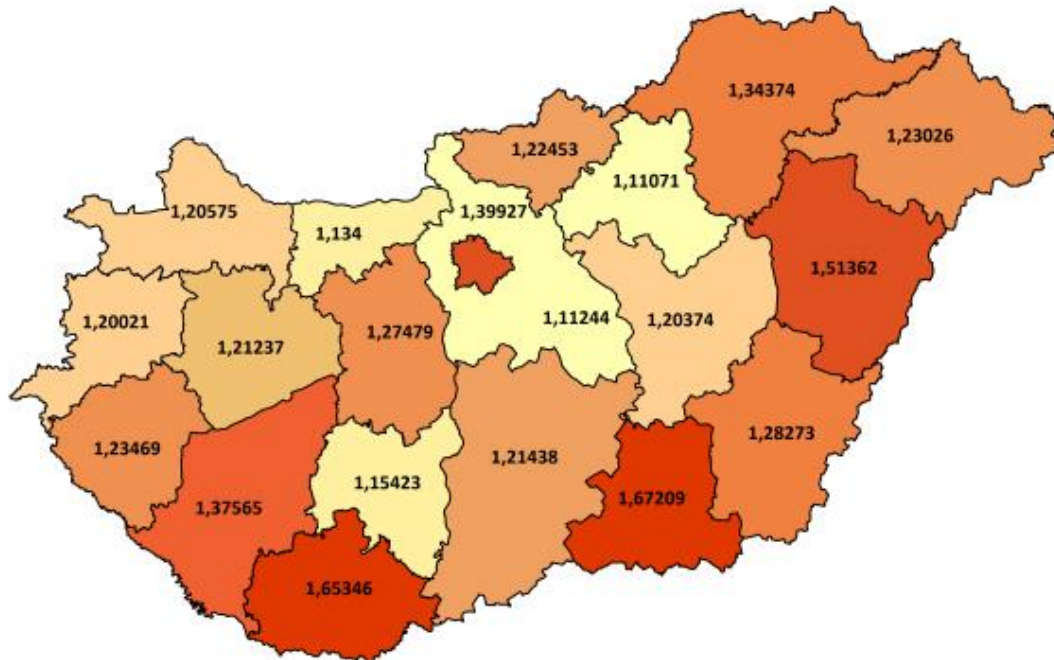

**Case-mix index alakulása a beteg lakóhelyének irányítószáma szerint**

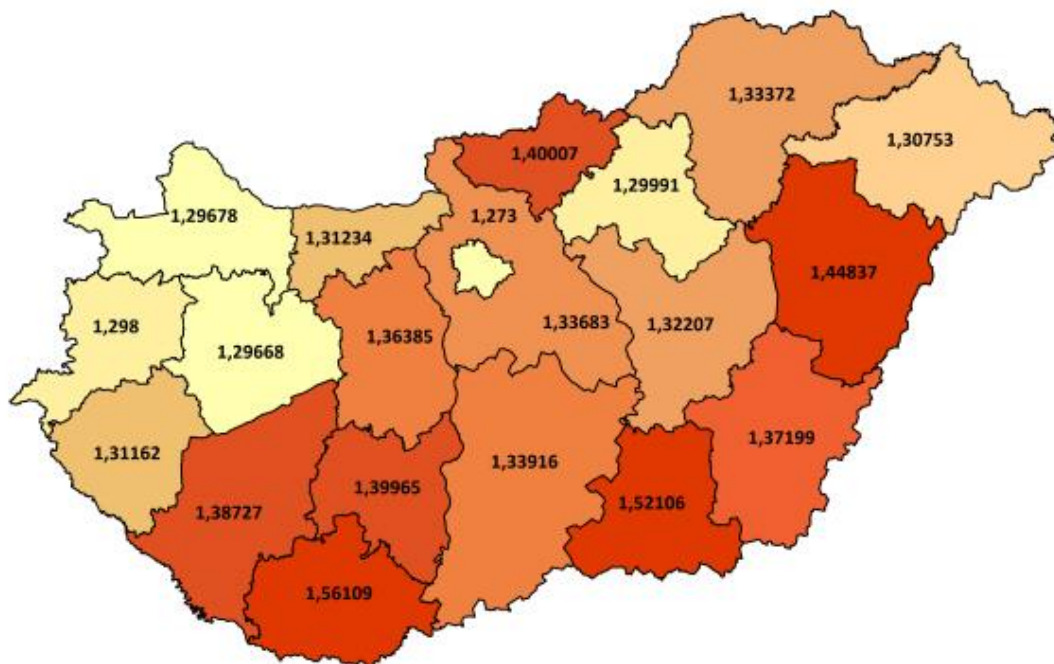



### Case-mix index alakulása intézmény-csoportonként

Intézmény-csoport	Case-mix index
Országos intézetek	1,52570
Egyetemek	1,59462
Vármegyei intézetek	1,28883
Fővárosi intézetek	1,36425
Városi intézetek	1,14846
Egyéb intézetek	1,05641
Szakkórházak	1,15245
<b>Országos összesen</b>	<b>1,34809</b>



Case-mix index alakulása szakterületenként

Szakterület		Case-mix index
0100	Belgyógyászat	1,08252
0101	Angiológia, phlebológia, lymphológia	1,66855
0102	Haematológia	2,32926
0103	Endokrinológia, anyagcsere és diabetológia	1,18167
0104	Gasztroenterológia	1,15502
0105	Nefrológia	1,30286
0106	Geriátria	1,15723
0109	Allergológia és klinikai immunológia	1,06254
0112	Haemopoetikus őssejt transzplantáció	7,78172
0200	Sebészet	1,63649
0202	Tüdő- és mellkassebészet	2,99700
0203	Érsebészet	3,36596
0204	Idegsebészet	3,79940
0205	Szívsebészet	9,76175
0208	Szerv-transzplantációs sebészet	2,66988
0215	Csecsemő- és gyermekszívsebészet	18,73985
0400	Szülészet-nőgyógyászat	0,27850
0403	Asszisztált reprodukció	1,87915
0405	Szülészet	0,64951
0406	Nőgyógyászat	0,74322
0500	Csecsemő- és gyermekgyógyászat	0,93928
0502	PIC	4,52370
0503	Csecsemő- és gyermekkardiológia	2,77471
0504	Gyermek-tüdőgyógyászat	1,11885
0505	Gyermek-gasztroenterológia	1,12178
0506	Gyermeksebészet	0,98654
0508	Gyermekszemészet	0,65868
0509	Csecsemő és gyermek fül-, orr-, gégegyógyászat	0,60423
0511	Gyermekneurológia	1,15573
0515	Csecsemő- és gyermekgyógyászati intenzív terápia	3,91680
0521	Fejlesztésneurológia	4,66412
0600	Fül-orr-gégegyógyászat	0,81057
0700	Szemészet	0,70233
0800	Bőr- és nemibeteg-ellátás	0,96807
0900	Neurológia	1,42277
0901	Stroke ellátás	2,47089



Szakterület		Case-mix index
1000	Ortopédia	2,41055
1001	Gerincsebészet	3,39101
1002	Traumatológia	1,80733
1003	Kézsebészet	0,44486
1100	Urológia	1,39110
1200	Klinikai onkológia	0,84223
1201	Sugárterápia	2,22309
1301	Dento-alveoláris sebészet	0,70111
1309	Általános anesztéziában végzett fogászati ellátás	1,20806
1400	Reumatológia	1,05351
1502	Intenzív ellátás	7,30589
1600	Infektológia	1,10391
1601	AIDS beteg ellátás	5,12168
1603	Trópusi betegségek ellátása	0,76359
1700	Arc-, állcsont-, szájsebészet	1,16338
1800	Pszichiátria	1,30987
1801	Addiktológia	1,14141
1900	Tüdőgyógyászat	1,08923
2000	Plasztikai helyreállító és esztétikai sebészet	1,17547
2001	Égéssebészet	3,16929
2002	Gyermek plasztikai és égéssebészet	3,29859
2300	Gyermek- és ifjúságpszichiátria	1,47946
4000	Kardiológia	2,47657
4602	Sürgősségi betegellátó egységben szervezett szakellátás	0,28743
4603	Klinikai toxikológia	0,61886
5400	Kórbonctan	0,27941
010C	Krónikus belgyógyászat	0,48765
190C	Krónikus tüdőgyógyászat	1,92667
<b>Országos összesen</b>		<b>1,34809</b>



## KRÓNIKUS FEKVŐBETEG-SZAKELLÁTÁS

### 1. Krónikus ágyszám és tényleges ágykihasználás:

Feladat	Időszak	Krónikus ágyszám	Tényleges ágykihasználási százalék
Ápolás (A)	<b>2024. július</b>	<b>2 381</b>	<b>84,39</b>
	Előző év azonos időszaka	2 545	83,26
	2019. év azonos időszaka	2 961	87,66
	Előző hónap	2 381	85,10
Krónikus ellátás (C)	<b>2024. július</b>	<b>7 280</b>	<b>73,44</b>
	Előző év azonos időszaka	7 582	69,93
	2019. év azonos időszaka	8 682	80,29
	Előző hónap	7 280	74,08
Rehabilitáció (R)	<b>2024. július</b>	<b>12 930</b>	<b>76,01</b>
	Előző év azonos időszaka	13 371	73,36
	2019. év azonos időszaka	14 865	87,19
	Előző hónap	12 961	78,89
<b>Összesen</b>	<b>2024. július</b>	<b>22 591</b>	<b>76,07</b>
	Előző év azonos időszaka	23 498	73,27
	2019. év azonos időszaka	26 508	84,98
	Előző hónap	22 622	77,99

A nappali ellátási egységek ágyszáma a háttér osztály kapacitása szerint kerül meghatározásra



### 2. Krónikus napok összesen:

**532 704**

ebből

Ápolás (A):

62 287

Krónikus ellátás (C):

165 732

Rehabilitáció (R):

304 685

Feladat	Eltérés	Abszolút eltérés	Százalékos eltérés
Ápolás (A)	Előző év egy havi átlagától	2 294	103,82
	Előző év azonos időszakától	-160	99,74
	2019. év azonos időszakától	-18 808	76,81
	Előző hónaptól	1 504	102,47
Krónikus ellátás (C)	Előző év egy havi átlagától	5 948	103,72
	Előző év azonos időszakától	1 372	100,83
	2019. év azonos időszakától	-49 676	76,94
	Előző hónaptól	3 936	102,43
Rehabilitáció (R)	Előző év egy havi átlagától	17 271	106,01
	Előző év azonos időszakától	1 122	100,37
	2019. év azonos időszakától	-87 054	77,78
	Előző hónaptól	-2 046	99,33
Összesen	Előző év egy havi átlagától	25 513	105,03
	Előző év azonos időszakától	2 333	100,44
	2019. év azonos időszakától	-155 538	77,40
	Előző hónaptól	3 394	100,64



### 3. Krónikus súlyozott napok összesen:

**840 264,60**

ebből

Ápolás (A):

71 470,75

Krónikus ellátás (C):

193 881,94

Rehabilitáció (R):

574 911,91

Feladat	Eltérés	Abszolút eltérés	Százalékos eltérés
Ápolás (A)	Előző év egy havi átlagától	2 640,72	103,84
	Előző év azonos időszakától	-589,25	99,18
	2019. év azonos időszakától	-17 969,75	79,91
	Előző hónaptól	1 810,15	102,60
Krónikus ellátás (C)	Előző év egy havi átlagától	5 218,94	102,77
	Előző év azonos időszakától	-1 537,44	99,21
	2019. év azonos időszakától	-59 505,36	76,52
	Előző hónaptól	3 585,52	101,88
Rehabilitáció (R)	Előző év egy havi átlagától	23 337,51	104,23
	Előző év azonos időszakától	-8 473,11	98,55
	2019. év azonos időszakától	-165 669,85	77,63
	Előző hónaptól	1 324,54	100,23
Összesen	Előző év egy havi átlagától	31 197,16	103,86
	Előző év azonos időszakától	-10 599,80	98,75
	2019. év azonos időszakától	-243 144,96	77,56
	Előző hónaptól	6 720,21	100,81



Krónikus ágyszám megoszlás vármegyénként

Feladat	Vármegye	Krónikus ágyszám	Krónikus ágyszám százalékos arány	Tényleges ágykihasználási százalék
Ápolás (A)	Budapest	379	15,92	88,00
	Baranya	85	3,57	97,87
	Bács-Kiskun	26	1,09	97,64
	Békés	60	2,52	81,48
	Borsod-Abaúj-Zemplén	208	8,74	82,34
	Csongrád-Csanád	0	0,00	0,00
	Fejér	165	6,93	94,42
	Győr-Moson-Sopron	115	4,83	48,72
	Hajdú-Bihar	136	5,71	92,87
	Heves	69	2,90	90,49
	Komárom-Esztergom	161	6,76	88,37
	Nógrád	62	2,60	71,75
	Pest	108	4,54	89,46
	Somogy	108	4,54	59,51
	Szabolcs-Szatmár-Bereg	79	3,32	80,38
	Jász-Nagykun-Szolnok	203	8,53	87,86
	Tolna	70	2,94	96,75
	Vas	54	2,27	74,70
	Veszprém	219	9,20	89,44
	Zala	74	3,11	71,64
<b>Országos összesen</b>		<b>2 381</b>	<b>100,00</b>	<b>84,39</b>



## Nemzeti Egészségbiztosítási Alapkezelő



Jelentés a fekvőbeteg-szakellátás teljesítményéről  
2024. július

Feladat	Vármegye	Krónikus ágyszám	Krónikus ágyszám százalékos arány	Tényleges ágykihasználási százalék
Krónikus ellátás (C)	Budapest	1 880	25,82	77,80
	Baranya	227	3,12	90,17
	Bács-Kiskun	409	5,62	68,11
	Békés	414	5,69	71,04
	Borsod-Abaúj-Zemplén	309	4,24	83,03
	Csongrád-Csanád	287	3,94	45,98
	Fejér	182	2,50	76,78
	Győr-Moson-Sopron	310	4,26	51,82
	Hajdú-Bihar	272	3,74	77,08
	Heves	307	4,22	84,80
	Komárom-Esztergom	244	3,35	84,30
	Nógrád	253	3,48	67,97
	Pest	250	3,43	67,59
	Somogy	226	3,10	69,62
	Szabolcs-Szatmár-Bereg	412	5,66	67,97
	Jász-Nagykun-Szolnok	210	2,88	80,97
	Tolna	177	2,43	77,46
	Vas	363	4,99	58,07
	Veszprém	331	4,55	90,81
	Zala	217	2,98	66,75
	<b>Országos összesen</b>		<b>7 280</b>	<b>100,00</b>



## Nemzeti Egészségbiztosítási Alapkezelő



Jelentés a fekvőbeteg-szakellátás teljesítményéről  
2024. július

Feladat	Vármegye	Krónikus ágyszám	Krónikus ágyszám százalékos arány	Tényleges ágykihasználási százalék
Rehabilitáció (R)	Budapest	3 559	27,53	76,69
	Baranya	745	5,76	78,52
	Bács-Kiskun	383	2,96	69,04
	Békés	330	2,55	53,99
	Borsod-Abaúj-Zemplén	792	6,13	77,89
	Csongrád-Csanád	387	2,99	65,74
	Fejér	429	3,32	81,62
	Győr-Moson-Sopron	1 049	8,11	75,47
	Hajdú-Bihar	525	4,06	84,85
	Heves	541	4,18	84,97
	Komárom-Esztergom	268	2,07	80,71
	Nógrád	237	1,83	68,20
	Pest	823	6,37	72,44
	Somogy	183	1,42	91,87
	Szabolcs-Szatmár-Bereg	406	3,14	69,97
	Jász-Nagykun-Szolnok	228	1,76	65,25
	Tolna	298	2,30	78,80
	Vas	378	2,92	73,28
	Veszprém	879	6,80	77,26
	Zala	490	3,79	79,00
	<b>Országos összesen</b>	<b>12 930</b>	<b>100,00</b>	<b>76,01</b>



## Nemzeti Egészségbiztosítási Alapkezelő



Jelentés a fekvőbeteg-szakellátás teljesítményéről  
2024. július

Feladat	Vármegye	Krónikus ágyszám	Krónikus ágyszám százalékos arány	Tényleges ágykihasználási százalék
Összesen	Budapest	5 818	25,75	77,79
	Baranya	1 057	4,68	82,58
	Bács-Kiskun	818	3,62	69,48
	Békés	804	3,56	64,82
	Borsod-Abaúj-Zemplén	1 309	5,79	79,81
	Csongrád-Csanád	674	2,98	57,33
	Fejér	776	3,43	83,21
	Győr-Moson-Sopron	1 474	6,52	68,41
	Hajdú-Bihar	933	4,13	83,76
	Heves	917	4,06	85,33
	Komárom-Esztergom	673	2,98	83,84
	Nógrád	552	2,44	68,49
	Pest	1 181	5,23	72,97
	Somogy	517	2,29	75,39
	Szabolcs-Szatmár-Bereg	897	3,97	69,97
	Jász-Nagykun-Szolnok	641	2,84	77,56
	Tolna	545	2,41	80,67
	Vas	795	3,52	66,43
	Veszprém	1 429	6,33	82,26
	Zala	781	3,46	74,90
	<b>Országos összesen</b>		<b>22 591</b>	<b>100,00</b>



### Tízezer lakosra jutó krónikus ágyszám vármegyénként

Tízezer lakosra jutó ápolási ágyszám országos összesen: **2,46**

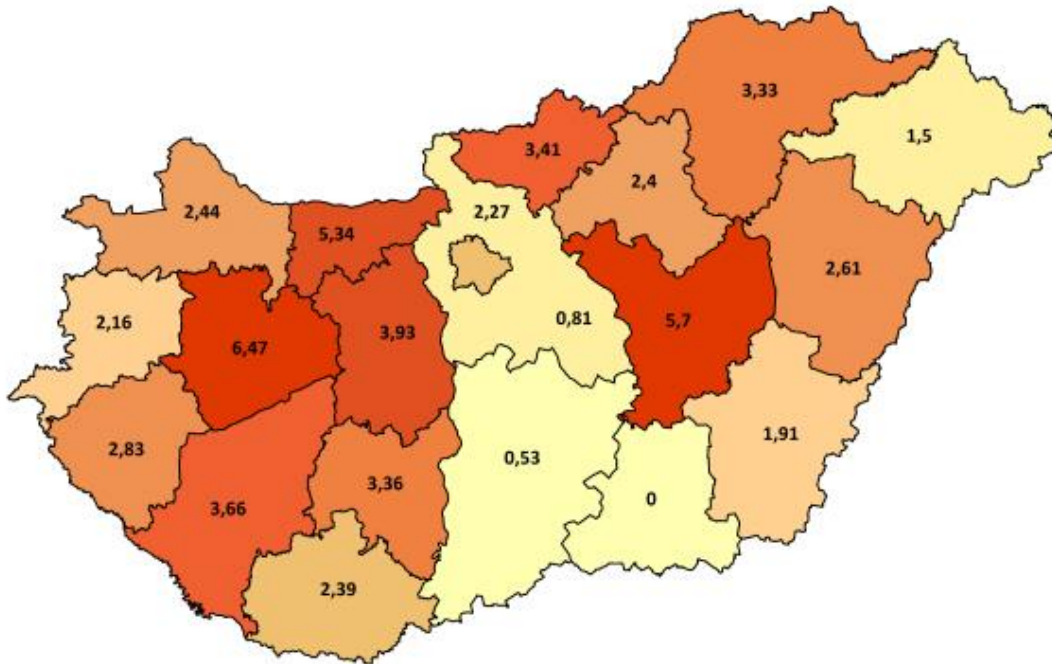

Tízezer lakosra jutó krónikus ellátási ágyszám országos összesen: **7,51**

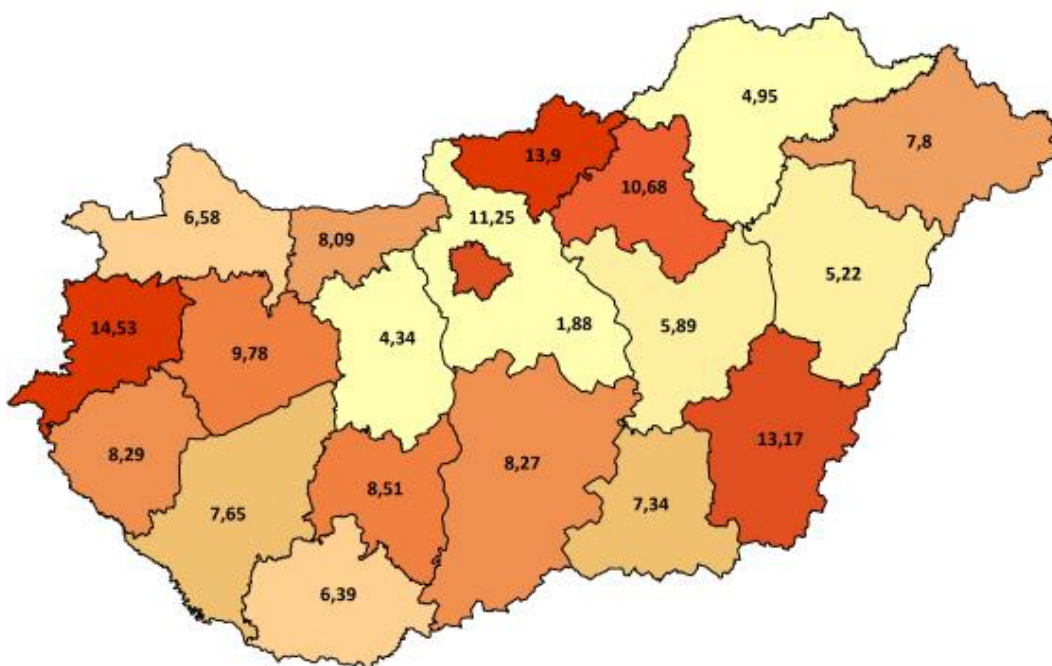



Tízezer lakosra jutó rehabilitációs ágyszám országos összesen: **13,35**

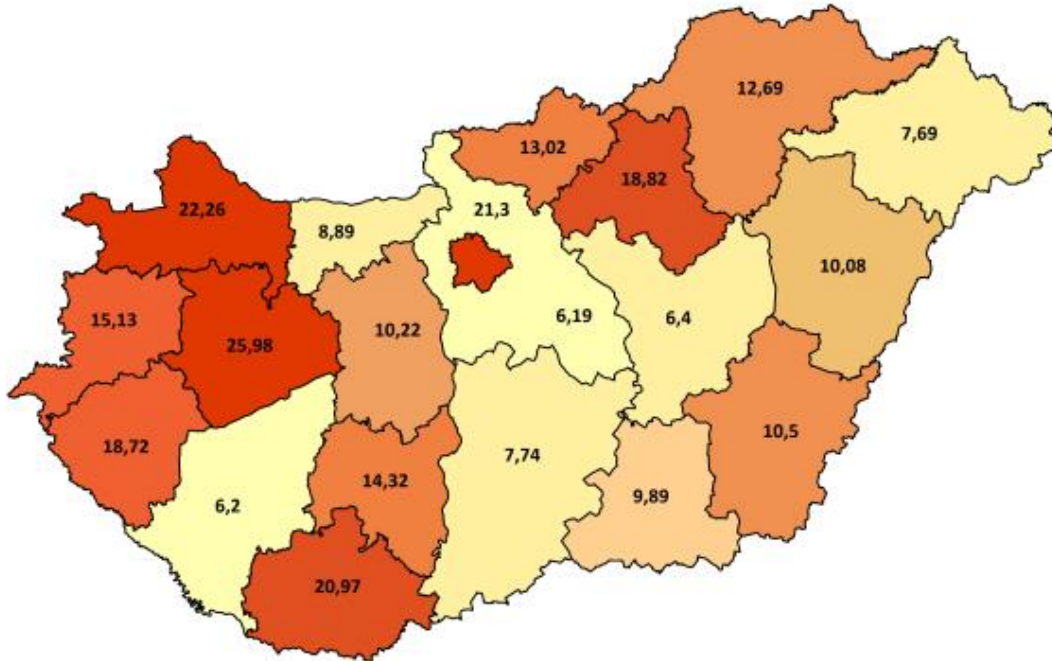

Tízezer lakosra jutó összes krónikus ágyszám országos összesen: **23,32**

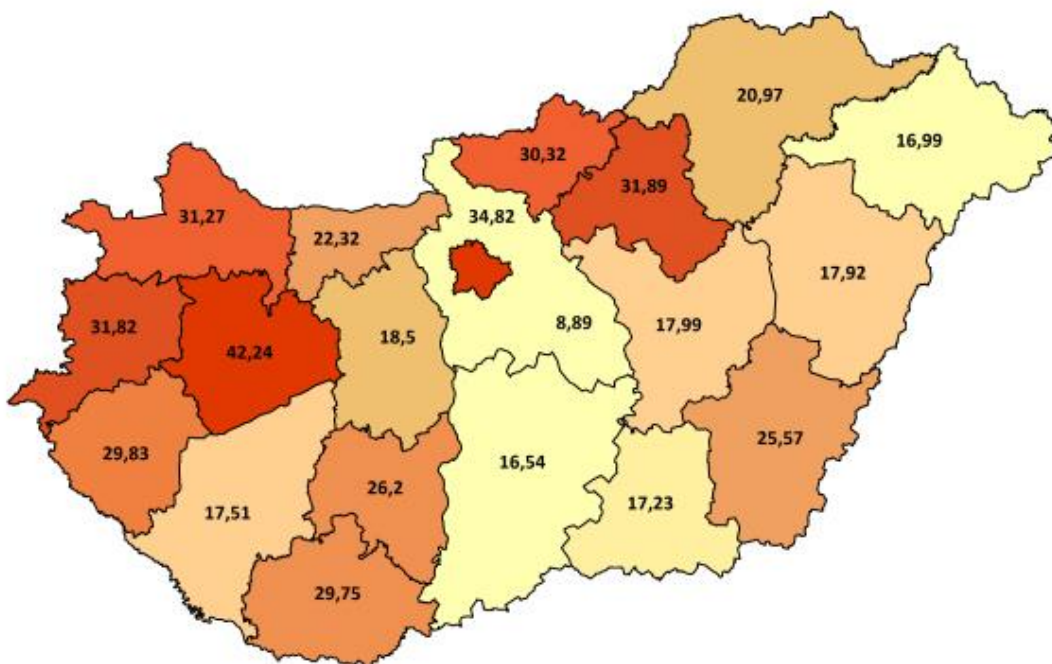



### Krónikus ágyszám megoszlás intézmény-csoportonként

Feladat	Intézmény-csoport	Krónikus ágyszám	Krónikus ágyszám százalékos arány	Tényleges ágykihasználási százalék
Ápolás (A)	Országos intézetek	20	0,84	68,63
	Egyetemek	192	8,06	91,68
	Vármegyei intézetek	583	24,49	73,25
	Fővárosi intézetek	15	0,63	91,72
	Városi intézetek	955	40,11	82,54
	Egyéb intézetek	616	25,87	95,86
	Szakkórházak	-	-	-
	<b>Országos összesen</b>	<b>2 381</b>	<b>100,00</b>	<b>84,39</b>
Krónikus ellátás (C)	Országos intézetek	167	2,29	65,65
	Egyetemek	633	8,70	74,43
	Vármegyei intézetek	2 568	35,27	66,18
	Fővárosi intézetek	376	5,16	65,08
	Városi intézetek	2 482	34,09	78,01
	Egyéb intézetek	948	13,02	84,53
	Szakkórházak	106	1,46	79,05
	<b>Országos összesen</b>	<b>7 280</b>	<b>100,00</b>	<b>73,44</b>
Rehabilitáció (R)	Országos intézetek	650	5,03	73,29
	Egyetemek	1 900	14,69	78,38
	Vármegyei intézetek	3 620	28,00	71,99
	Fővárosi intézetek	509	3,94	79,82
	Városi intézetek	3 415	26,41	71,83
	Egyéb intézetek	2 646	20,46	88,22
	Szakkórházak	190	1,47	33,26
	<b>Országos összesen</b>	<b>12 930</b>	<b>100,00</b>	<b>76,01</b>



Feladat	Intézmény-csoport	Krónikus ágyszám	Krónikus ágyszám százalékos arány	Tényleges ágykihasználási százalék
Összesen	Országos intézetek	837	3,71	71,65
	Egyetemek	2 725	12,06	78,40
	Vármegyei intézetek	6 771	29,97	69,89
	Fővárosi intézetek	900	3,98	73,86
	Városi intézetek	6 852	30,33	75,56
	Egyéb intézetek	4 210	18,64	88,51
	Szakkórházak	296	1,31	49,66
	<b>Országos összesen</b>	<b>22 591</b>	<b>100,00</b>	<b>76,07</b>



Krónikus ágyszám megoszlás szakterületenként

Feladat	Szakterület		Krónikus ágyszám	Krónikus ágyszám százalékos arány	Tényleges ágykihasználási százalék
Ápolás (A)	7305	Szakápolás	1 954	82,07	86,26
	7306	Felnőtt hospice-palliatív ellátás	422	17,72	75,66
	7310	Gyermek palliatív ellátás	5	0,21	89,03
	<b>Országos összesen</b>		<b>2 381</b>	<b>100,00</b>	<b>84,39</b>
Krónikus ellátás (C)	010C	Krónikus belgyógyászat	6 137	84,30	75,17
	040C	Krónikus nőgyógyászat	15	0,21	80,97
	1504	Tartós lélegeztetés	18	0,25	58,51
	180C	Krónikus pszichiátria (geronto pszichiátriai polymorbid ellátás)	590	8,10	66,82
	190C	Krónikus tüdőgyógyászat	500	6,87	61,28
	2206	Súlyos agykárosodottak rehabilitációja	20	0,27	48,71
	<b>Országos összesen</b>		<b>7 280</b>	<b>100,00</b>	<b>73,44</b>



## Nemzeti Egészségbiztosítási Alapkezelő



Jelentés a fekvőbeteg-szakellátás teljesítményéről  
2024. július

Feladat	Szakterület	Krónikus ágyszám	Krónikus ágyszám százalékos arány	Tényleges ágykihasználási százalék	
Rehabilitáció (R)	1804	Pszichiátriai rehabilitáció	2 884	22,30	80,51
	1806	Addiktológiai rehabilitáció	676	5,23	74,19
	1903	Tüdőgyógyászati és légzésrehabilitáció	676	5,23	52,90
	2200	Rehabilitációs medicina alaptervékenységek	6 499	50,26	78,24
	2205	Gyermek rehabilitáció	163	1,26	48,92
	2206	Súlyos agykárosodottak rehabilitációja	178	1,38	86,92
	2207	Gerincvelő károsodottak rehabilitációja	102	0,79	71,00
	2208	Politraumatizáltak, égésbetegek és septicus sebészeti betegek rehabilitációja	138	1,07	83,58
	2209	Súlyos központi idegrendszeri károsodottak, polytraumatizáltak és égésbetegek rehabilitációja gyermekkorban	35	0,27	46,08
	2301	Gyermek- és ifjúságpszichiátriai rehabilitáció	117	0,90	48,47
	2303	Gyermek- és ifjúságaddiktológiai rehabilitáció	70	0,54	51,27
	4003	Kardiológiai rehabilitáció	1 392	10,77	74,10
	<b>Országos összesen</b>		<b>12 930</b>	<b>100,00</b>	<b>76,01</b>



## Nemzeti Egészségbiztosítási Alapkezelő



Jelentés a fekvőbeteg-szakellátás teljesítményéről  
2024. július

Feladat	Szakterület	Krónikus ágyszám	Krónikus ágyszám százalékos arány	Tényleges ágykihasználási százalék	
Összesen	010C	Krónikus belgyógyászat	6 137	27,17	75,17
	040C	Krónikus nőgyógyászat	15	0,07	80,97
	1504	Tartós lélegeztetés	18	0,08	58,51
	1804	Pszichiátriai rehabilitáció	2 884	12,77	80,51
	1806	Addiktológiai rehabilitáció	676	2,99	74,19
	180C	Krónikus pszichiátria (geronto pszichiátriai polymorbid ellátás)	590	2,61	66,82
	1903	Tüdőgyógyászati és légzésrehabilitáció	676	2,99	52,90
	190C	Krónikus tüdőgyógyászat	500	2,21	61,28
	2200	Rehabilitációs medicina alaptevékenységek	6 499	28,77	78,24
	2205	Gyermek rehabilitáció	163	0,72	48,92
	2206	Súlyos agykárosodottak rehabilitációja	198	0,88	83,06
	2207	Gerincvelő károsodottak rehabilitációja	102	0,45	71,00
	2208	Politraumatizáltak, égésbetegek és szeptikus sebészeti betegek rehabilitációja	138	0,61	83,58
	2209	Súlyos központi idegrendszeri károsodottak, polytraumatizáltak és égésbetegek rehabilitációja gyermekkorban	35	0,15	46,08
	2301	Gyermek- és ifjúságpszichiátriai rehabilitáció	117	0,52	48,47
	2303	Gyermek- és ifjúságaddiktológiai rehabilitáció	70	0,31	51,27
	4003	Kardiológiai rehabilitáció	1 392	6,16	74,10
	7305	Szakápolás	1 954	8,65	86,26
	7306	Felnőtt hospice-palliatív ellátás	422	1,87	75,66
	7310	Gyermek palliatív ellátás	5	0,02	89,03
<b>Országos összesen</b>		<b>22 591</b>	<b>100,00</b>	<b>76,07</b>	



**Krónikus napok és krónikus súlyozott napok megoszlása az ápoló intézmény  
vármegyéje szerint**

Feladat	Vármegye	Krónikus nap	Krónikus nap százalékos arány	Krónikus súlyozott nap	Krónikus súlyozott nap százalékos arány
Ápolás (A)	Budapest	10 339	16,60	12 658,75	17,71
	Baranya	2 579	4,14	2 579,00	3,61
	Bács-Kiskun	787	1,26	787,00	1,10
	Békés	1 516	2,43	2 285,90	3,20
	Borsod-Abaúj-Zemplén	5 309	8,52	6 212,15	8,69
	Csongrád-Csanád	-	-	-	-
	Fejér	4 830	7,75	5 209,30	7,29
	Győr-Moson-Sopron	1 737	2,79	1 980,00	2,77
	Hajdú-Bihar	3 916	6,29	4 285,85	6,00
	Heves	1 936	3,11	2 522,30	3,53
	Komárom-Esztergom	4 411	7,08	4 812,35	6,73
	Nógrád	1 379	2,21	2 004,95	2,81
	Pest	2 995	4,81	3 660,25	5,12
	Somogy	1 993	3,20	2 377,25	3,33
	Szabolcs-Szatmár-Bereg	1 969	3,16	2 136,80	2,99
	Jász-Nagykun-Szolnok	5 529	8,88	5 822,40	8,15
	Tolna	2 100	3,37	2 099,50	2,94
	Vas	1 251	2,01	1 250,50	1,75
	Veszprém	6 072	9,75	6 886,50	9,64
	Zala	1 644	2,64	1 900,00	2,66
<b>Országos összesen</b>		<b>62 287</b>	<b>100,00</b>	<b>71 470,75</b>	<b>100,00</b>



## Nemzeti Egészségbiztosítási Alapkezelő



Jelentés a fekvőbeteg-szakellátás teljesítményéről  
2024. július

Feladat	Vármegye	Krónikus nap	Krónikus nap százalékos arány	Krónikus súlyozott nap	Krónikus súlyozott nap százalékos arány
Krónikus ellátás (C)	Budapest	45 341	27,36	52 114,50	26,88
	Baranya	6 345	3,83	8 782,10	4,53
	Bács-Kiskun	8 636	5,21	9 799,30	5,05
	Békés	9 117	5,50	10 401,50	5,36
	Borsod-Abaúj-Zemplén	7 954	4,80	9 349,70	4,82
	Csongrád-Csanád	4 091	2,47	4 883,10	2,52
	Fejér	4 332	2,61	5 006,60	2,58
	Győr-Moson-Sopron	4 980	3,00	5 871,60	3,03
	Hajdú-Bihar	6 500	3,92	7 198,60	3,71
	Heves	8 070	4,87	11 304,10	5,83
	Komárom-Esztergom	6 377	3,85	7 180,30	3,70
	Nógrád	5 331	3,22	5 795,70	2,99
	Pest	5 238	3,16	7 100,90	3,66
	Somogy	4 878	2,94	5 469,80	2,82
	Szabolcs-Szatmár-Bereg	8 681	5,24	9 996,80	5,16
	Jász-Nagykun-Szolnok	5 271	3,18	5 834,60	3,01
	Tolna	4 251	2,56	4 865,10	2,51
	Vas	6 535	3,94	7 306,50	3,77
	Veszprém	9 318	5,62	10 479,54	5,41
	Zala	4 490	2,71	5 141,60	2,65
	<b>Országos összesen</b>		<b>165 732</b>	<b>100,00</b>	<b>193 881,94</b>



## Nemzeti Egészségbiztosítási Alapkezelő



Jelentés a fekvőbeteg-szakellátás teljesítményéről  
2024. július

Feladat	Vármegye	Krónikus nap	Krónikus nap százalékos arány	Krónikus súlyozott nap	Krónikus súlyozott nap százalékos arány
Rehabilitáció (R)	Budapest	84 617	27,77	173 663,33	30,21
	Baranya	18 134	5,95	35 628,75	6,20
	Bács-Kiskun	8 198	2,69	12 848,88	2,23
	Békés	5 523	1,81	8 974,89	1,56
	Borsod-Abaúj-Zemplén	19 123	6,28	35 430,77	6,16
	Csongrád-Csanád	7 887	2,59	14 185,16	2,47
	Fejér	10 855	3,56	20 815,99	3,62
	Győr-Moson-Sopron	24 542	8,05	44 663,30	7,77
	Hajdú-Bihar	13 810	4,53	28 312,59	4,92
	Heves	14 251	4,68	26 440,15	4,60
	Komárom-Esztergom	6 705	2,20	11 794,35	2,05
	Nógrád	5 011	1,64	8 414,06	1,46
	Pest	18 483	6,07	30 840,09	5,36
	Somogy	5 212	1,71	7 547,06	1,31
	Szabolcs-Szatmár-Bereg	8 807	2,89	18 389,65	3,20
	Jász-Nagykun-Szolnok	4 612	1,51	8 234,42	1,43
	Tolna	7 280	2,39	13 757,90	2,39
	Vas	8 587	2,82	15 634,20	2,72
	Veszprém	21 052	6,91	36 120,40	6,28
	Zala	12 000	3,94	23 215,97	4,04
	<b>Országos összesen</b>		<b>304 685</b>	<b>100,00</b>	<b>574 911,91</b>



## Nemzeti Egészségbiztosítási Alapkezelő



Jelentés a fekvőbeteg-szakellátás teljesítményéről  
2024. július

Feladat	Vármegye	Krónikus nap	Krónikus nap százalékos arány	Krónikus súlyozott nap	Krónikus súlyozott nap százalékos arány
Összesen	Budapest	140 297	26,34	238 436,58	28,38
	Baranya	27 058	5,08	46 989,85	5,59
	Bács-Kiskun	17 620	3,31	23 435,18	2,79
	Békés	16 156	3,03	21 662,29	2,58
	Borsod-Abaúj-Zemplén	32 386	6,08	50 992,62	6,07
	Csongrád-Csanád	11 978	2,25	19 068,26	2,27
	Fejér	20 017	3,76	31 031,89	3,69
	Győr-Moson-Sopron	31 259	5,87	52 514,90	6,25
	Hajdú-Bihar	24 225	4,55	39 797,04	4,74
	Heves	24 256	4,55	40 266,55	4,79
	Komárom-Esztergom	17 492	3,28	23 787,00	2,83
	Nógrád	11 720	2,20	16 214,71	1,93
	Pest	26 716	5,02	41 601,24	4,95
	Somogy	12 082	2,27	15 394,11	1,83
	Szabolcs-Szatmár-Bereg	19 456	3,65	30 523,25	3,63
	Jász-Nagykun-Szolnok	15 412	2,89	19 891,42	2,37
	Tolna	13 630	2,56	20 722,50	2,47
	Vas	16 373	3,07	24 191,20	2,88
	Veszprém	36 442	6,84	53 486,44	6,37
	Zala	18 133	3,40	30 257,57	3,60
	<b>Országos összesen</b>		<b>532 704</b>	<b>100,00</b>	<b>840 264,60</b>



### Krónikus napok és krónikus súlyozott napok megoszlása intézmény- csoportonként

Feladat	Intézmény-csoport	Krónikus nap	Krónikus nap százalékos arány	Krónikus súlyozott nap	Krónikus súlyozott nap százalékos arány
Ápolás (A)	Országos intézetek	426	0,68	808,50	1,13
	Egyetemek	5 457	8,76	6 037,00	8,45
	Vármegyei intézetek	13 238	21,25	15 962,30	22,33
	Fővárosi intézetek	427	0,69	810,40	1,13
	Városi intézetek	24 434	39,23	27 330,65	38,24
	Egyéb intézetek	18 305	29,39	20 521,90	28,71
	Szakkórházak	-	-	-	-
	<b>Országos összesen</b>	<b>62 287</b>	<b>100,00</b>	<b>71 470,75</b>	<b>100,00</b>
Krónikus ellátás (C)	Országos intézetek	3 399	2,05	4 809,00	2,48
	Egyetemek	14 606	8,81	18 352,20	9,47
	Vármegyei intézetek	52 683	31,79	59 686,40	30,78
	Fővárosi intézetek	7 586	4,58	8 858,20	4,57
	Városi intézetek	60 018	36,21	69 265,34	35,73
	Egyéb intézetek	24 842	14,99	29 919,20	15,43
	Szakkórházak	2 598	1,57	2 991,60	1,54
	<b>Országos összesen</b>	<b>165 732</b>	<b>100,00</b>	<b>193 881,94</b>	<b>100,00</b>
Rehabilitáció (R)	Országos intézetek	14 767	4,85	28 596,30	4,97
	Egyetemek	46 165	15,15	103 670,70	18,03
	Vármegyei intézetek	80 788	26,52	148 127,71	25,77
	Fővárosi intézetek	12 595	4,13	23 063,40	4,01
	Városi intézetek	76 045	24,96	136 405,60	23,73
	Egyéb intézetek	72 366	23,75	131 942,40	22,95
	Szakkórházak	1 959	0,64	3 105,80	0,54
	<b>Országos összesen</b>	<b>304 685</b>	<b>100,00</b>	<b>574 911,91</b>	<b>100,00</b>



## Nemzeti Egészségbiztosítási Alapkezelő



Jelentés a fekvőbeteg-szakellátás teljesítményéről  
2024. július

Feladat	Intézmény-csoport	Krónikus nap	Krónikus nap százalékos arány	Krónikus súlyozott nap	Krónikus súlyozott nap százalékos arány
Összesen	Országos intézetek	18 591	3,49	34 213,70	4,07
	Egyetemek	66 227	12,43	128 059,90	15,24
	Vármegyei intézetek	146 709	27,54	223 776,60	26,63
	Fővárosi intézetek	20 607	3,87	32 732,00	3,90
	Városi intézetek	160 503	30,13	233 001,60	27,73
	Egyéb intézetek	115 512	21,68	182 383,40	21,71
	Szakkórházak	4 557	0,86	6 097,40	0,73
	<b>Országos összesen</b>	<b>532 704</b>	<b>100,00</b>	<b>840 264,60</b>	<b>100,00</b>



### Krónikus napok és krónikus súlyozott napok megoszlása szakterületenként

Feladat	Szakterület	Krónikus nap	Krónikus nap százalékos arány	Krónikus súlyozott nap	Krónikus súlyozott nap százalékos arány
Ápolás (A)	7305 Szakápolás	52 251	83,89	52 251,45	73,11
	7306 Felnőtt hospice-palliatív ellátás	9 898	15,89	18 805,30	26,31
	7310 Gyermekek palliatív ellátás	138	0,22	414,00	0,58
	<b>Országos összesen</b>	<b>62 287</b>	<b>100,00</b>	<b>71 470,75</b>	<b>100,00</b>
Krónikus ellátás (C)	010C Krónikus belgyógyászat	143 006	86,29	164 171,84	84,68
	040C Krónikus nőgyógyászat	377	0,23	753,00	0,39
	1504 Tartós lélegeztetés	327	0,20	1 371,30	0,71
	180C Krónikus pszichiátria (geronto pszichiátriai polymorbid ellátás)	12 221	7,37	14 506,60	7,48
	190C Krónikus tüdőgyógyászat	9 499	5,73	12 475,20	6,43
	2206 Súlyos agykárosodottak rehabilitációja	302	0,18	604,00	0,31
	<b>Országos összesen</b>	<b>165 732</b>	<b>100,00</b>	<b>193 881,90</b>	<b>100,00</b>



## Nemzeti Egészségbiztosítási Alapkezelő



Jelentés a fekvőbeteg-szakellátás teljesítményéről  
2024. július

Feladat	Szakterület	Krónikus nap	Krónikus nap százalékos arány	Krónikus súlyozott nap	Krónikus súlyozott nap százalékos arány	
Rehabilitáció (R)	1804	Pszichiátriai rehabilitáció	71 980	23,62	111 888,20	19,46
	1806	Addiktológiai rehabilitáció	15 548	5,10	21 712,60	3,78
	1903	Tüdőgyógyászati és légzésrehabilitáció	11 085	3,64	19 719,30	3,43
	2200	Rehabilitációs medicina alaptevékenységek	157 635	51,74	302 024,21	52,53
	2205	Gyermek rehabilitáció	2 472	0,81	4 301,50	0,75
	2206	Súlyos agykárosodottak rehabilitációja	4 797	1,57	20 663,00	3,59
	2207	Gerincvelő károsodottak rehabilitációja	2 245	0,74	10 346,60	1,80
	2208	Politraumatizáltak, égésbetegek és szeptikus sebészeti betegek rehabilitációja	3 576	1,17	13 581,90	2,36
	2209	Súlyos központi idegrendszeri károsodottak, polytraumatizáltak és égésbetegek rehabilitációja gyermekkorban	500	0,16	2 008,50	0,35
	2301	Gyermek- és ifjúságpszichiátriai rehabilitáció	1 758	0,58	4 216,50	0,73
	2303	Gyermek- és ifjúságaddiktológiai rehabilitáció	1 113	0,37	3 893,80	0,68
	4003	Kardiológiai rehabilitáció	31 976	10,49	60 555,80	10,53
	<b>Országos összesen</b>		<b>304 685</b>	<b>100,00</b>	<b>574 911,90</b>	<b>100,00</b>



## Nemzeti Egészségbiztosítási Alapkezelő



Jelentés a fekvőbeteg-szakellátás teljesítményéről  
2024. július

Feladat	Szakterület	Krónikus nap	Krónikus nap százalékos arány	Krónikus súlyozott nap	Krónikus súlyozott nap százalékos arány	
Összesen	010C	Krónikus belgyógyászat	143 007	26,85	164 171,80	19,54
	040C	Krónikus nőgyógyászat	377	0,07	753,00	0,09
	1504	Tartós lélegeztetés	327	0,06	1 371,30	0,16
	1804	Pszichiátriai rehabilitáció	71 980	13,51	111 888,20	13,32
	1806	Addiktológiai rehabilitáció	15 548	2,92	21 712,60	2,58
	180C	Krónikus pszichiátria (geronto pszichiátriai polymorbid ellátás)	12 221	2,29	14 506,60	1,73
	1903	Tüdőgyógyászati és légzésrehabilitáció	11 085	2,08	19 719,30	2,35
	190C	Krónikus tüdőgyógyászat	9 499	1,78	12 475,20	1,48
	2200	Rehabilitációs medicina alaptevékenységek	157 633	29,59	302 024,20	35,94
	2205	Gyermek rehabilitáció	2 472	0,46	4 301,50	0,51
	2206	Súlyos agykárosodottak rehabilitációja	5 099	0,96	21 267,00	2,53
	2207	Gerincvelő károsodottak rehabilitációja	2 245	0,42	10 346,60	1,23
	2208	Politraumatizáltak, égésbetegek és szepszikus sebészeti betegek rehabilitációja	3 576	0,67	13 581,90	1,62
	2209	Súlyos központi idegrendszeri károsodottak, polytraumatizáltak és égésbetegek rehabilitációja gyermekkorban	500	0,09	2 008,50	0,24
	2301	Gyermek- és ifjúságpszichiátriai rehabilitáció	1 758	0,33	4 216,50	0,50
	2303	Gyermek- és ifjúságaddiktológiai rehabilitáció	1 113	0,21	3 893,80	0,46
	4003	Kardiológiai rehabilitáció	31 976	6,00	60 555,80	7,21
	7305	Szakápolás	52 252	9,81	52 251,50	6,22
	7306	Felnőtt hospice-palliatív ellátás	9 898	1,86	18 805,30	2,24
	7310	Gyermek palliatív ellátás	138	0,03	414,00	0,05
<b>Országos összesen</b>		<b>532 704</b>	<b>100,00</b>	<b>840 264,60</b>	<b>100,00</b>	



## A TELJESÍTMÉNY JELENTÉSÉNEK ÉS ELSZÁMOLÁSÁNAK VIZSGÁLATA

### Legnagyobb esetszámú és súlyszám összegű HBCs-k

A legnagyobb esetszámú HBCs-k		
HBCs kód	HBCs név	Esetszám
0680	Szürkehályogműtét phakoemulsificatio módszerrel, hajlítható műlencse biztosításával	5 096
959A	Roszdindulatú daganat kemoterápiája "A"	3 815
576B	Veseelégtelenség 18 év felett	3 354
959F	Roszdindulatú daganat kemoterápiája "F"	2 932
015F	Cerebrovascularis betegségek (kivéve: TIA), praecerebralis érelzáródással, speciális kezelés nélkül 18 év felett	2 775
7270	Újszülött, születési súly 2499 g felett, jelentős műtét nélkül, normális újszülött-diagnózissal	2 630
9702	Alarmírózó jelek és tünetek sürgősségi ellátása	2 610
0633	Neovascularisatióval járó időskori macula degeneratio kezelése	2 578
673A	Hüvelyi szülés	2 539
671A	Császármetszés	2 309

A legnagyobb súlyszám összegű HBCs-k		
HBCs kód	HBCs név	Súlyszám összeg
9540	5 napot meghaladó gépi lélegeztetés arc, száj, nyaki betegségek kivételével	7 185,79
9434	Képvezérelt - intenzitás modulált sugárterápia (IMRT+IGRT)	4 700,12
801A	Szeptikémia 18 év felett	4 266,32
0680	Szürkehályogműtét phakoemulsificatio módszerrel, hajlítható műlencse biztosításával	3 945,19
959F	Roszdindulatú daganat kemoterápiája "F"	3 590,39
374A	Csípő, femurműtétek velőűrszegezéssel	3 531,57
576B	Veseelégtelenség 18 év felett	3 497,89
2081	AMI PCI-vel (egy vagy több stenttel)	3 396,94
671A	Császármetszés	3 002,24
9957	Robotsebészeti műtétek	2 695,00



### Meghatározott intézményi körben végezhető HBCs-k

A csillaggal („\*”) jelölt HBCs-k intézményi kompetenciáját a 9/1993. (IV. 2.) NM rendelet 4. számú melléklete tartalmazza.

2024. júliusban **34 572** eset kapott csillagos HBCs-t.

#### A legnagyobb esetszámmal elszámolt csillagos HBCs-k

HBCs kód	HBCs név	Esetszám
959A	Rosszindulatú daganat kemoterápiája "A"	3 919
959F	Rosszindulatú daganat kemoterápiája "F"	3 038
1800	Diagnosztikus katéterezés	2 061
959E	Rosszindulatú daganat kemoterápiája "E"	2 042
959D	Rosszindulatú daganat kemoterápiája "D"	2 036
959B	Rosszindulatú daganat kemoterápiája "B"	1 782
959C	Rosszindulatú daganat kemoterápiája "C"	1 527
410D	Gerincbetegségek aktív komplex reumatológiai ellátással	1 315
183L	Percutan cardiovascularis műtétek stent nélkül, áthelyezés nélkül	772
959I	Rosszindulatú daganat kemoterápiája "I"	747

#### A legnagyobb súlyszám összeggel elszámolt csillagos HBCs-k

HBCs kód	HBCs név	Súlyszám összeg
959F	Rosszindulatú daganat kemoterápiája "F"	3 590,39
2081	AMI PCI-vel (egy vagy több stenttel)	3 396,94
9957	Robotsebészeti műtétek	2 695,00
183L	Percutan cardiovascularis műtétek stent nélkül, áthelyezés nélkül	2 469,98
029F	Intracranialis erek szűkületeinek és elzáródásának neurointervenciós kezelése	2 387,31
371C	Cement nélküli csípőprotézis-beültetés komplikáció nélkül	2 196,76
371E	Duocondylaris térdprotézis-beültetés komplikáció nélkül	1 992,77
959D	Rosszindulatú daganat kemoterápiája "D"	1 992,09
2082	AMI PCI-vel, stent nélkül	1 978,50
1800	Diagnosztikus katéterezés	1 975,47



Súlyos társult betegséggel elszámolt HBCs-k

Elszámolási időszak	Összes finanszírozott esetszám	Súlyos társult betegséggel járó esetek	
		száma	százalékos aránya
Július	153 434,98	2 127	1,39
Június	157 247,58	2 127	1,35

A legnagyobb esetszámmal előforduló súlyos társult betegséggel járó HBCs-k			
HBCs kód	HBCs név	Esetszám	
		Jún.	Júl.
060Z	Idegrendszer egyéb betegségei súlyos társult betegséggel	289	265
820Z	Szeptikémia súlyos társult betegséggel	238	235
340Z	Gyomor, oesophagus, duodenum, vékony-, vastagbél műtétei (kivéve: oesophagus nagyobb műtétei) súlyos társult betegséggel	216	221
268Z	Keringési rendellenességek (kivéve: AMI thrombolysissel, endocarditis, krónikus szívelégtelenség) súlyos társult betegséggel	156	165
174Z	Légzőrendszeri fertőzések, gyulladások, súlyos társult betegséggel	141	155
487Z	A vázizomrendszer nagyobb műtétei (kivéve: protézis beültetések műtétei, felső és alsó végtagi replantációk) súlyos társult betegséggel	192	152
270Z	Keringési betegségek műtétei súlyos társult betegséggel	122	135
175Z	Légzőrendszeri betegségek, egyéb fertőzések (kivéve: gümőkór polirezisztens kórokozóval) súlyos társult betegséggel	121	128
734Z	Újszülött, születési súly 2499 g felett, jelentős műtét nélkül súlyos problémával, 5 napot nem meghaladó gépi lélegeztetéssel	52	68
719Z	Újszülött, születési súly 2000-2499 g, jelentős műtét nélkül súlyos problémával	43	67
<b>A tíz csoport összesen:</b>		<b>1 570</b>	<b>1 591</b>
<b>Az összes súlyos társult betegséges csoport:</b>		<b>2 127</b>	<b>2 127</b>

2023. júniusban a tíz leggyakoribb súlyos társult betegséggel elszámolt HBCs az összes súlyos társult betegséggel járó HBCs 74,25 %-a, 2023. júliusban 74,76 %-a, 2024. júniusban 74,75 %-a, **2024. júliusban 74,80 %-a.**



Az alábbi intézményekben a legnagyobb a súlyos társult betegséggel járó HBCs-k száma			
Int. kód	Intézmény név	Esetszám	
		Jún.	Júl.
U912	Pécsi Tudományegyetem Klinikai Központ	259	281
U894	Debreceni Egyetem Klinikai Központ	228	248
U915	Semmelweis Egyetem Klinikai Központ	225	203
U917	Szegedi Tudományegyetem Szent-Györgyi Albert Klinikai Központ	123	118
N585	Heves Vármegyei Markhot Ferenc Kórház, Eger	99	101
R730	Borsod-Abaúj-Zemplén Vármegyei Központi Kórház és Egyetemi Oktatókórház	71	89
1122	Bács-Kiskun Vármegyei Oktatókórház	83	66
2425	Tolna Vármegyei Balassa János Kórház	46	64
2010	Kistarcsai Flór Ferenc Kórház	62	62
2879	Budapesti Jahn Ferenc Dél-pesti Kórház és Rendelőintézet	68	57



**Az alábbi intézményekben a legnagyobb a súlyos társult betegséggel járó HBCs-k aránya az összes esethez képest (%)**

Int. kód	Intézmény név	Eset arány	
		Jún.	Júl.
1301	Edelényi Koch Róbert Kórház és Rendelőintézet	20,63	18,35
U121	Budai Egészségközpont Zrt.	24,66	15,87
N585	Heves Vármegyei Markhot Ferenc Kórház, Eger	3,79	3,95
S828	Országos Mozgásszervi Intézet	5,62	3,76
2703	Keszthelyi Kórház	2,04	3,62
U912	Pécsi Tudományegyetem Klinikai Központ	3,19	3,47
2010	Kistarcsai Flór Ferenc Kórház	3,18	3,18
2425	Tolna Vármegyei Balassa János Kórház	2,14	3,05
N582	Dombóvári Szent Lukács Kórház	3,38	2,87
2879	Budapesti Jahn Ferenc Dél-pesti Kórház és Rendelőintézet	2,93	2,35



## A kórházban elhunytak „9970 Boncolás” HBCs-ben történő elszámolása

A boncolás jelentésével és elszámolásával kapcsolatos szabályokat a 10/2012. (II. 28.) NEFMI rendelet 12. számú melléklet 27. pontja tartalmazza.

Halálosetek és boncolások országosan				
Időszak	Halálosetek		Boncolások	
	száma	százalékos aránya az összes betegből	száma	százalékos aránya az összes elhunytból
Július	7 579	3,97	1 440	19,00
Június	6 756	3,46	1 355	20,06