

NEMZETI EGÉSZSÉGBIZTOSÍTÁSI ALAPKEZELŐ

Jelentés a fekvőbeteg-szakellátás teljesítményéről 2024. augusztus





TARTALOMJEGYZÉK

| | |
|--|----|
| AKTÍV FEKVŐBETEG-SZAKELLÁTÁS | 4 |
| Aktív ágyszám megoszlás vármegyénként | 12 |
| Tízezer lakosra jutó aktív ágyszám vármegyénként | 13 |
| Aktív ágyszám megoszlás intézmény-csoportonként..... | 14 |
| Aktív ágyszám megoszlás szakterületenként | 15 |
| Teljes HBCs esetek megoszlása vármegyénként | 17 |
| Teljes HBCs esetek megoszlása az ápoló intézmény vármegyéje szerint | 18 |
| Teljes HBCs esetek megoszlása a beteg lakóhelyének irányítószáma szerint | 18 |
| Tízezer lakosra jutó teljes HBCs esetek száma az ápoló intézmény vármegyéje szerint | 19 |
| Tízezer lakosra jutó teljes HBCs esetek száma a beteg lakóhelyének irányítószáma szerint | 19 |
| Teljes HBCs esetek megoszlása intézmény-csoportonként | 20 |
| Teljes HBCs esetek megoszlása szakterületenként | 21 |
| Elszámolt ápolási napok megoszlása vármegyénként..... | 23 |
| Elszámolt ápolási napok megoszlása az ápoló intézmény vármegyéje szerint..... | 24 |
| Elszámolt ápolási napok megoszlása a beteg lakóhelyének irányítószáma szerint | 24 |
| Tízezer lakosra jutó elszámolt ápolási napok száma az ápoló intézmény vármegyéje szerint..... | 25 |
| Tízezer lakosra jutó elszámolt ápolási napok száma a beteg lakóhelyének irányítószáma szerint | 25 |
| Elszámolt ápolási napok megoszlása intézmény-csoportonként..... | 26 |
| Elszámolt ápolási napok megoszlása szakterületenként..... | 27 |
| HBCs súlyszám összeg megoszlása vármegyénként..... | 29 |
| HBCs súlyszám összeg megoszlása az ápoló intézmény vármegyéje szerint | 30 |
| HBCs súlyszám összeg megoszlása a beteg lakóhelyének irányítószáma szerint | 30 |
| Tízezer lakosra jutó HBCs súlyszám összeg az ápoló intézmény vármegyéje szerint | 31 |
| Tízezer lakosra jutó HBCs súlyszám összeg a beteg lakóhelyének irányítószáma szerint | 31 |
| HBCs súlyszám összeg megoszlása intézmény-csoportonként | 32 |
| HBCs súlyszám összeg megoszlása szakterületenként | 33 |
| Case-mix index alakulása vármegyénként..... | 35 |
| Case-mix index alakulása az ápoló intézmény vármegyéje szerint..... | 36 |
| Case-mix index alakulása a beteg lakóhelyének irányítószáma szerint | 36 |
| Case-mix index alakulása intézmény-csoportonként | 37 |
| Case-mix index alakulása szakterületenként..... | 38 |
| KRÓNIKUS FEKVŐBETEG-SZAKELLÁTÁS | 40 |
| Krónikus ágyszám megoszlás vármegyénként | 43 |
| Tízezer lakosra jutó krónikus ágyszám vármegyénként | 47 |
| Krónikus ágyszám megoszlás intézmény-csoportonként..... | 49 |
| Krónikus ágyszám megoszlás szakterületenként | 51 |



| | |
|---|-----------|
| Krónikus napok és krónikus súlyozott napok megoszlása az ápoló intézmény vármegyéje szerint | 54 |
| Krónikus napok és krónikus súlyozott napok megoszlása intézmény-csoportonként..... | 58 |
| Krónikus napok és krónikus súlyozott napok megoszlása szakterületenként | 60 |
| A TELJESÍTMÉNY JELENTÉSÉNEK ÉS ELSZÁMOLÁSÁNAK VIZSGÁLATA | 63 |
| Legnagyobb esetszámú és súlyszám összegű HBCs-k | 63 |
| Meghatározott intézményi körben végezhető HBCs-k | 64 |
| Súlyos társult betegséggel elszámolt HBCs-k | 65 |
| A kórházban elhunytak „9970 Boncolás” HBCs-ben történő elszámolása | 68 |



AKTÍV FEKVŐBETEG-SZAKELLÁTÁS

1. Aktív ágyszám, tényleges és normatív ágykihasználás:

| Időszak | Aktív ágyszám | Tényleges ágykihasználási százalék | Normatív ágykihasználási százalék |
|--------------------------|---------------|------------------------------------|-----------------------------------|
| 2024. augusztus | 38 700 | 58,70 | 65,13 |
| Előző év azonos időszaka | 39 456 | 60,94 | 67,21 |
| 2019. év azonos időszaka | 41 105 | 63,54 | 69,62 |
| Előző hónap | 38 808 | 62,47 | 68,93 |

A nappali ellátási egységek ágyszáma a háttér osztály kapacitása szerint kerül meghatározásra

2. Teljes HBCs esetek (kúraszerű ellátással együtt):

144 500,86

| Eltérés | Abszolút eltérés | Százalékos eltérés |
|-----------------------------|------------------|--------------------|
| Előző év egy havi átlagától | -11 869,73 | 92,41 |
| Előző év azonos időszakától | -7 197,24 | 95,26 |
| 2019. év azonos időszakától | -11 463,50 | 92,65 |
| Előző hónaptól | -8 934,12 | 94,18 |

3. Elszámolt ápolási napok (kúraszerű ellátással együtt):

743 500

Ebből hosszú napok száma: 16 177
intenzív hosszú napok száma: 1 569
összesen: **17 746** (az elszámolt ápolási napok **2,39** %-a)

| Eltérés | Abszolút eltérés | Százalékos eltérés |
|-----------------------------|------------------|--------------------|
| Előző év egy havi átlagától | -57 711 | 92,80 |
| Előző év azonos időszakától | -41 888 | 94,67 |
| 2019. év azonos időszakától | -109 100 | 87,20 |
| Előző hónaptól | -48 765 | 93,84 |



4. HBCs súlyszám összeg (kúraszerű ellátással együtt):

193 744,31

| Eltérés | Abszolút eltérés | Százalékos eltérés |
|-----------------------------|------------------|--------------------|
| Előző év egy havi átlagától | -14 775,87 | 92,91 |
| Előző év azonos időszakától | -6 362,60 | 96,82 |
| 2019. év azonos időszakától | 7 176,16 | 103,85 |
| Előző hónaptól | -12 652,53 | 93,87 |

5. Case-mix index:

1,34163

| Eltérés | Abszolút eltérés | Százalékos eltérés |
|-----------------------------|------------------|--------------------|
| Előző év egy havi átlagától | 0,00813 | 100,61 |
| Előző év azonos időszakától | 0,02233 | 101,69 |
| 2019. év azonos időszakától | 0,14541 | 112,16 |
| Előző hónaptól | -0,00646 | 99,52 |

Teljes HBCs esetszám országosan a kúrszerű ellátás teljesítményével együtt

teljes HBCs eset

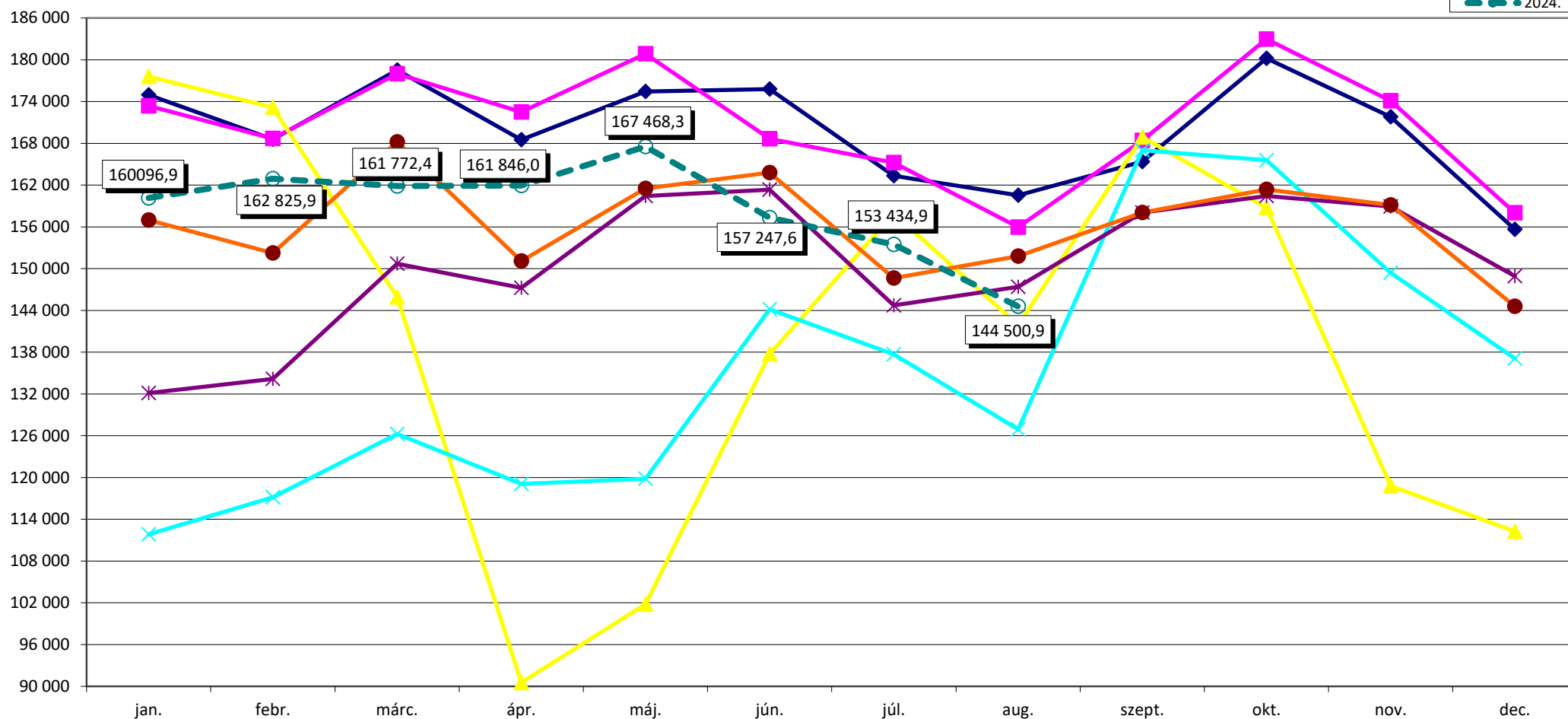

2004. febr. 1-től HBCs 5.0 verzió, 3/2004. (I. 15.) ESZCSM rendelet

2018. januártól a 507/2017. (XII. 29.) Korm. rend. szabályainak alkalmazása
 2018. novembertől a 37/2018. (X. 30.) EMMI rendelet szabályainak alkalmazása
 2019. augusztustól a 15/2019. (VII. 26.) EMMI rendelet szabályainak alkalmazása
 2020. februártól a 2/2020. (I. 30.) EMMI rendelet szabályainak alkalmazása
 2021. októbertől a 39/2021. (IX. 6.) EMMI rendelet szabályainak alkalmazása
 2022. októbertől a 32/2022. (IX. 22.) BM rendelet szabályainak alkalmazása
 2023. novembertől a 34/2023. (VIII. 24.) BM rendelet szabályainak alkalmazása
 2024. januártól a 70/2023. (XII. 23.) BM r. és a 71/2023. (XII. 23.) BM r. szabályainak alkalmazása
 2024. áprilistól a 15/2024. (III. 5.) BM rendelet szabályainak alkalmazása

2018. júliustól a 15/2018. (VI. 28.) EMMI rendelet szabályainak alkalmazása
 2019. januártól a 287/2018. (XII. 21.) Korm. r. és a 44/2018. (XII. 19.) EMMI r. szabályainak alkalmazása
 2020. januártól a 30/2019. (XII. 14.) EMMI r. és a 36/2019. (XII. 30.) EMMI r. szabályainak alkalmazása
 2020. júliustól ill. novembertől a 22/2020. (VI. 26.) EMMI rendelet szabályainak alkalmazása
 2022. februártól az 59/2021. (XII. 28.) EMMI r. és a 3/2022. (I. 14.) EMMI r. szabályainak alkalmazása
 2023. januártól a 81/2022. (XII. 30.) BM rendeletben közzétett HBCs súlyszámok alkalmazása
 2023. decembertől a 46/2023. (XI. 9.) BM rendelet szabályainak alkalmazása
 2024. márciustól a 7/2024. (II. 12.) BM rendelet szabályainak alkalmazása

HBCs súlyszám összeg országosan a kúraszerű ellátás és a hosszú napok teljesítményével együtt

súlyszám összeg

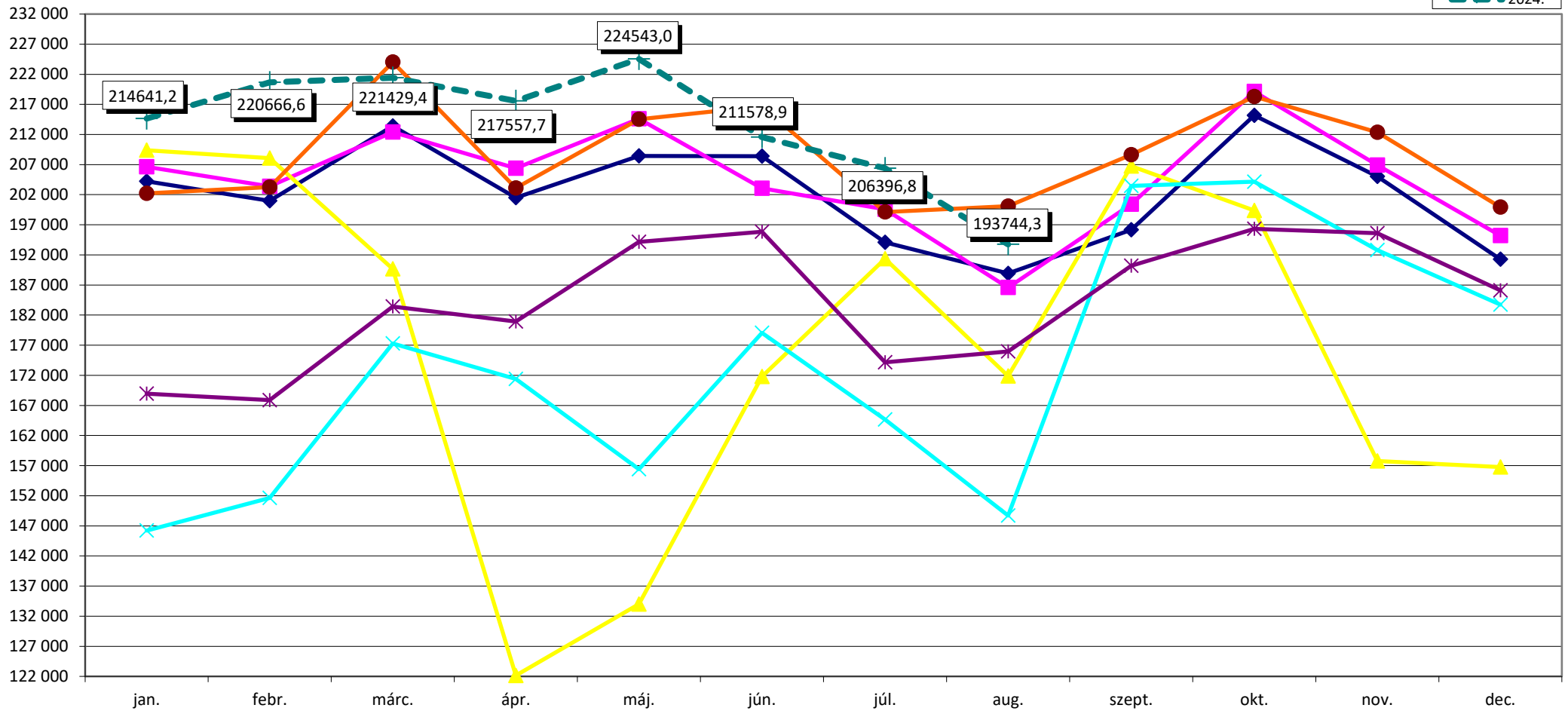
**2004. febr. 1-től HBCs 5.0 verzió, 3/2004. (I. 15.) ESZCSM rendelet**

2018. januártól a 507/2017. (XII. 29.) Korm. rend. szabályainak alkalmazása
 2018. novembertől a 37/2018. (X. 30.) EMMI rendelet szabályainak alkalmazása
 2019. augusztustól a 15/2019. (VII. 26.) EMMI rendelet szabályainak alkalmazása
 2020. februártól a 2/2020. (I. 30.) EMMI rendelet szabályainak alkalmazása
 2021. októbertől a 39/2021. (IX. 6.) EMMI rendelet szabályainak alkalmazása
 2022. októbertől a 32/2022. (IX. 22.) BM rendelet szabályainak alkalmazása
 2023. novembertől a 34/2023. (VIII. 24.) BM rendelet szabályainak alkalmazása
 2024. januártól a 70/2023. (XII. 23.) BM r. és a 71/2023. (XII. 23.) BM r. szabályainak alkalmazása
 2024. áprilistól a 15/2024. (III. 5.) BM rendelet szabályainak alkalmazása

2018. júliustól a 15/2018. (VI. 28.) EMMI rendelet szabályainak alkalmazása
 2019. januártól a 287/2018. (XII. 21.) Korm. r. és a 44/2018. (XII. 19.) EMMI r. szabályainak alkalmazása
 2020. januártól a 30/2019. (XII. 14.) EMMI r. és a 36/2019. (XII. 30.) EMMI r. szabályainak alkalmazása
 2020. júliustól ill. novembertől a 22/2020. (VI. 26.) EMMI rendelet szabályainak alkalmazása
 2022. februártól az 59/2021. (XII. 28.) EMMI r. és a 3/2022. (I. 14.) EMMI r. szabályainak alkalmazása
 2023. januártól a 81/2022. (XII. 30.) BM rendeletben közzétett HBCs súlyszámok alkalmazása
 2023. decembertől a 46/2023. (XI. 9.) BM rendelet szabályainak alkalmazása
 2024. márciustól a 7/2024. (II. 12.) BM rendelet szabályainak alkalmazása

Case-mix index országosan a kúraszerű ellátás teljesítményével együtt

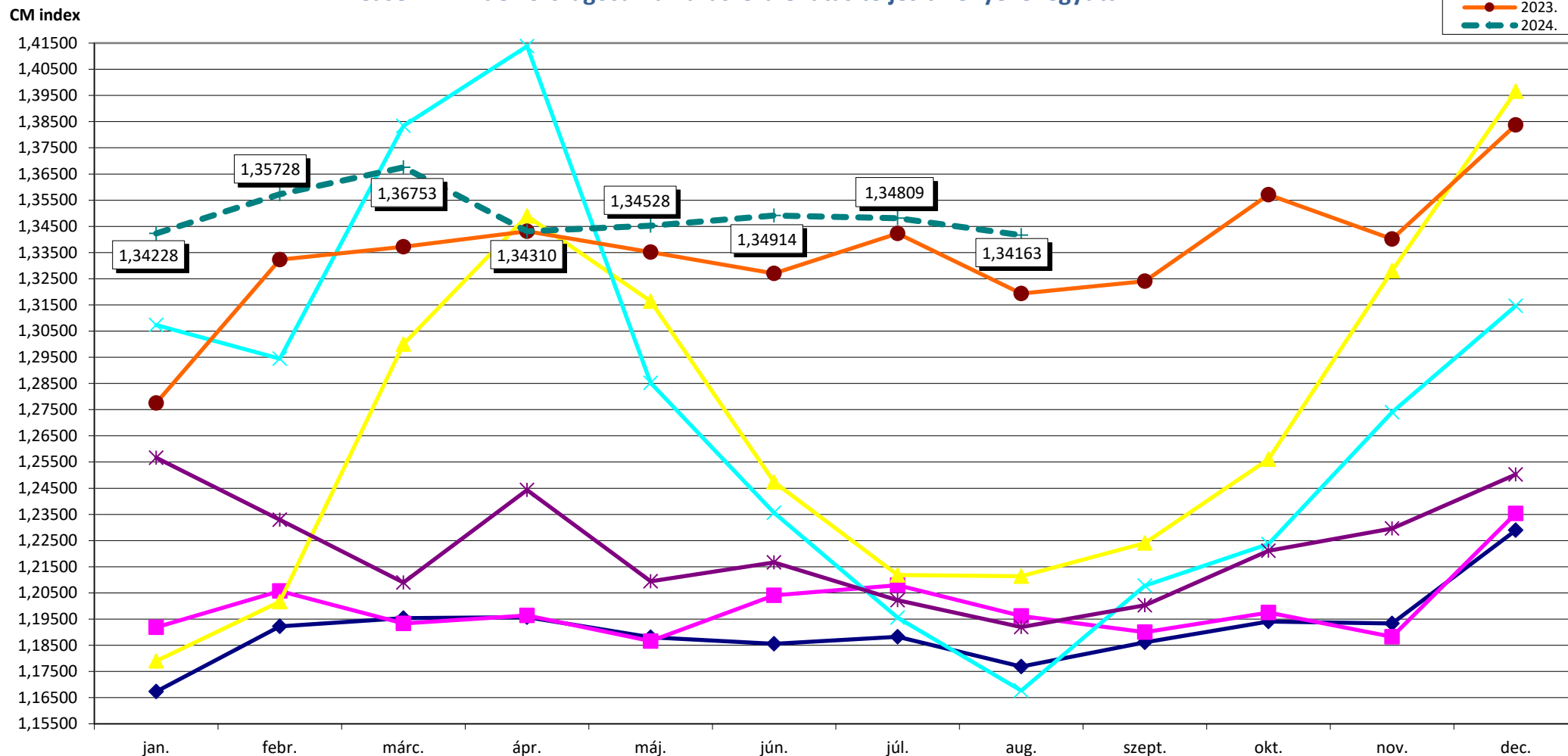

2004. febr. 1-től HBCs 5.0 verzió, 3/2004. (I. 15.) ESZCSM rendelet

2018. januártól az 507/2017. (XII. 29.) Korm. rend. szabályainak alkalmazása

2018. novemberétől a 37/2018. (X. 30.) EMMI rendelet szabályainak alkalmazása

2019. augusztustól a 15/2019. (VII. 26.) EMMI rendelet szabályainak alkalmazása

2020. februártól a 2/2020. (I. 30.) EMMI rendelet szabályainak alkalmazása

2021. októbertől a 39/2021. (IX. 6.) EMMI rendelet szabályainak alkalmazása

2022. októbertől a 32/2022. (IX. 22.) BM rendelet szabályainak alkalmazása

2023. novemberétől a 34/2023. (VIII. 24.) BM rendelet szabályainak alkalmazása

2024. januártól a 70/2023. (XII. 23.) BM r. és a 71/2023. (XII. 23.) BM r. szabályainak alkalmazása

2024. áprilistól a 15/2024. (III. 5.) BM rendelet szabályainak alkalmazása

2018. júliustól a 15/2018. (VI. 28.) EMMI rendelet szabályainak alkalmazása

2019. januártól a 287/2018. (XII. 21.) Korm. r. és a 44/2018. (XII. 19.) EMMI r. szabályainak alkalmazása

2020. januártól a 30/2019. (XII. 14.) EMMI r. és a 36/2019. (XII. 30.) EMMI r. szabályainak alkalmazása

2020. júliustól ill. novemberétől a 22/2020. (VI. 26.) EMMI rendelet szabályainak alkalmazása

2022. februártól az 59/2021. (XII. 28.) EMMI r. és a 3/2022. (I. 14.) EMMI r. szabályainak alkalmazása

2023. januártól a 81/2022. (XII. 30.) BM rendeletben közzétett HBCs súlyszámok alkalmazása

2023. decembertől a 46/2023. (XI. 9.) BM rendelet szabályainak alkalmazása

2024. márciustól a 7/2024. (II. 12.) BM rendelet szabályainak alkalmazása

Teljes HBCs esetszám intézmény-csoportonként a kúraszerű ellátás teljesítményével együtt

teljes HBCs eset

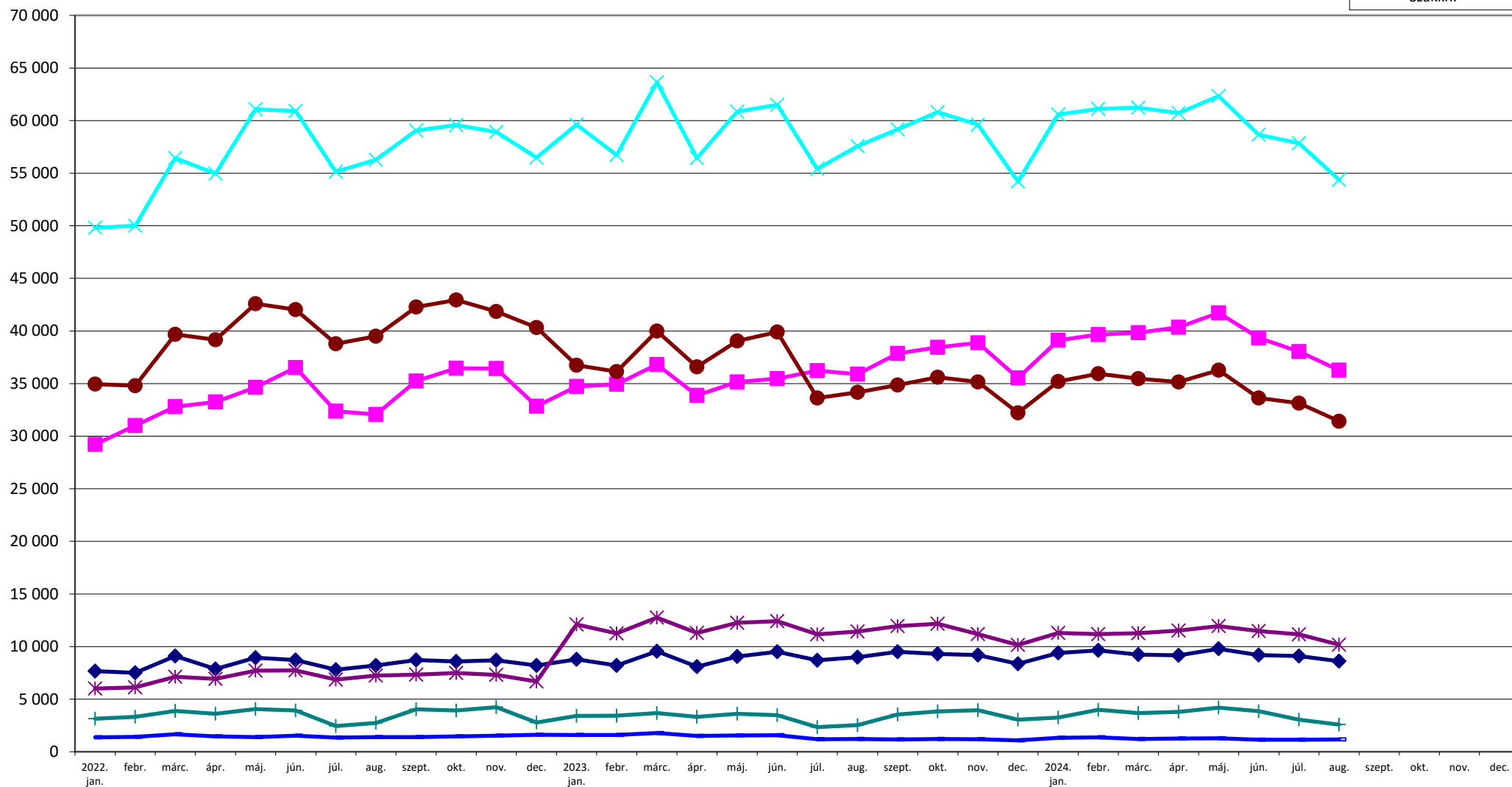

2022. februártól az 59/2021. (XII. 28.) EMMI r. és a 3/2022. (I. 14.) EMMI r. szabályainak alkalmazása
 2023. januártól a 81/2022. (XII. 30.) BM rendeletben közzétett HBCs súlyszámok alkalmazása
 2023. decembertől a 46/2023. (XI. 9.) BM rendelet szabályainak alkalmazása
 2024. márciustól a 7/2024. (II. 12.) BM rendelet szabályainak alkalmazása

2022. októbertől a 32/2022. (IX. 22.) BM rendelet szabályainak alkalmazása
 2023. novembertől a 34/2023. (VIII. 24.) BM rendelet szabályainak alkalmazása
 2024. januártól a 70/2023. (XII. 23.) BM r. és a 71/2023. (XII. 23.) BM r. szabályainak alkalmazása
 2024. áprilistól a 15/2024. (III. 5.) BM rendelet szabályainak alkalmazása

HBCs súlyszám összeg intézmény-csoportonként a kúraszerű ellátás és a hosszú napok teljesítményével együtt

súlyszám összeg

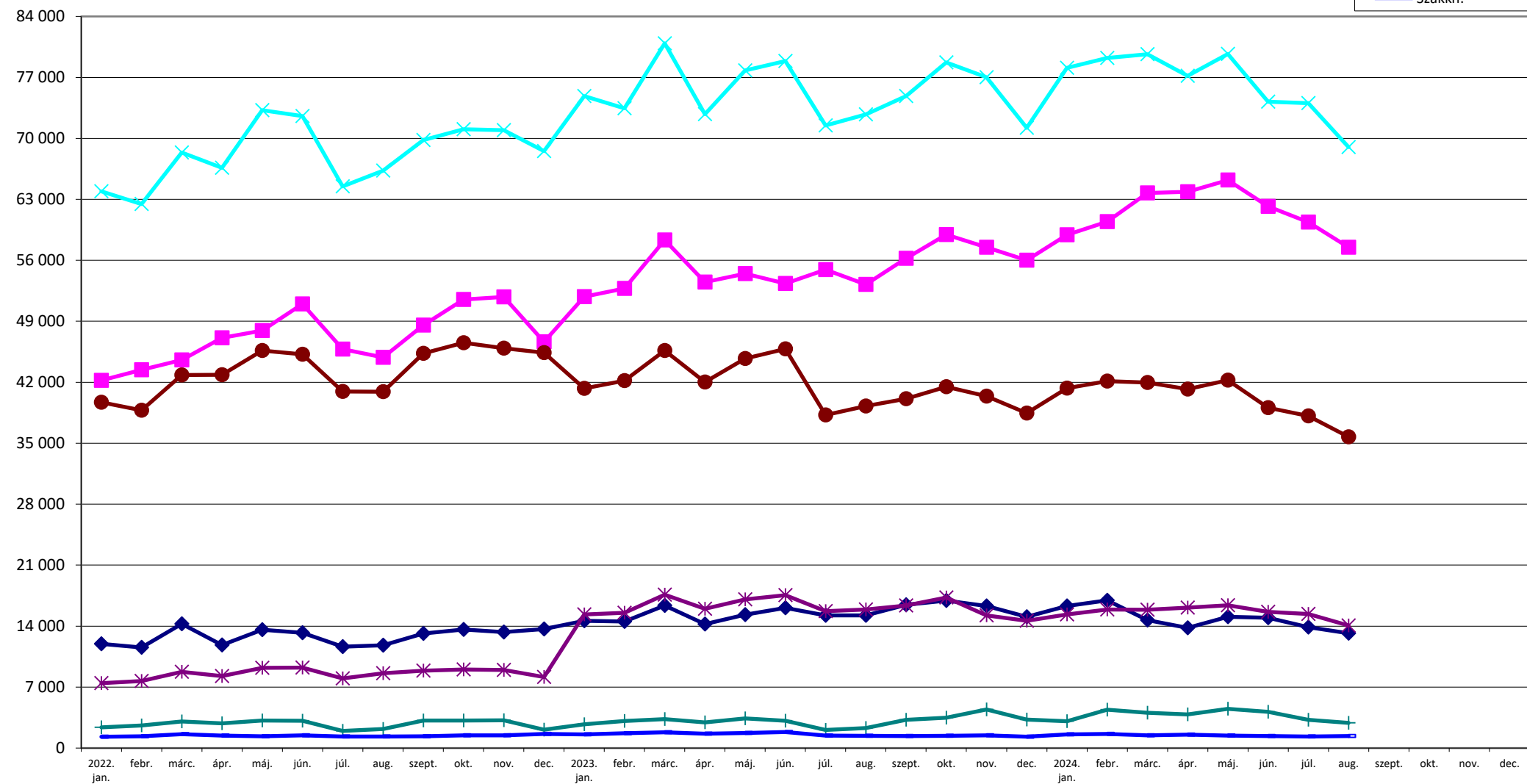

2022. februártól az 59/2021. (XII. 28.) EMMI r. és a 3/2022. (I. 14.) EMMI r. szabályainak alkalmazása
 2023. januártól a 81/2022. (XII. 30.) BM rendeletben közzétett HBCs súlyszámok alkalmazása
 2023. decembertől a 46/2023. (XI. 9.) BM rendelet szabályainak alkalmazása
 2024. márciustól a 7/2024. (II. 12.) BM rendelet szabályainak alkalmazása

2022. októbertől a 32/2022. (IX. 22.) BM rendelet szabályainak alkalmazása
 2023. novembertől a 34/2023. (VIII. 24.) BM rendelet szabályainak alkalmazása
 2024. januártól a 70/2023. (XII. 23.) BM r. és a 71/2023. (XII. 23.) BM r. szabályainak alkalmazása
 2024. áprilistól a 15/2024. (III. 5.) BM rendelet szabályainak alkalmazása

Case-mix index intézmény-csoportonként a kúraszerű ellátás teljesítményével együtt

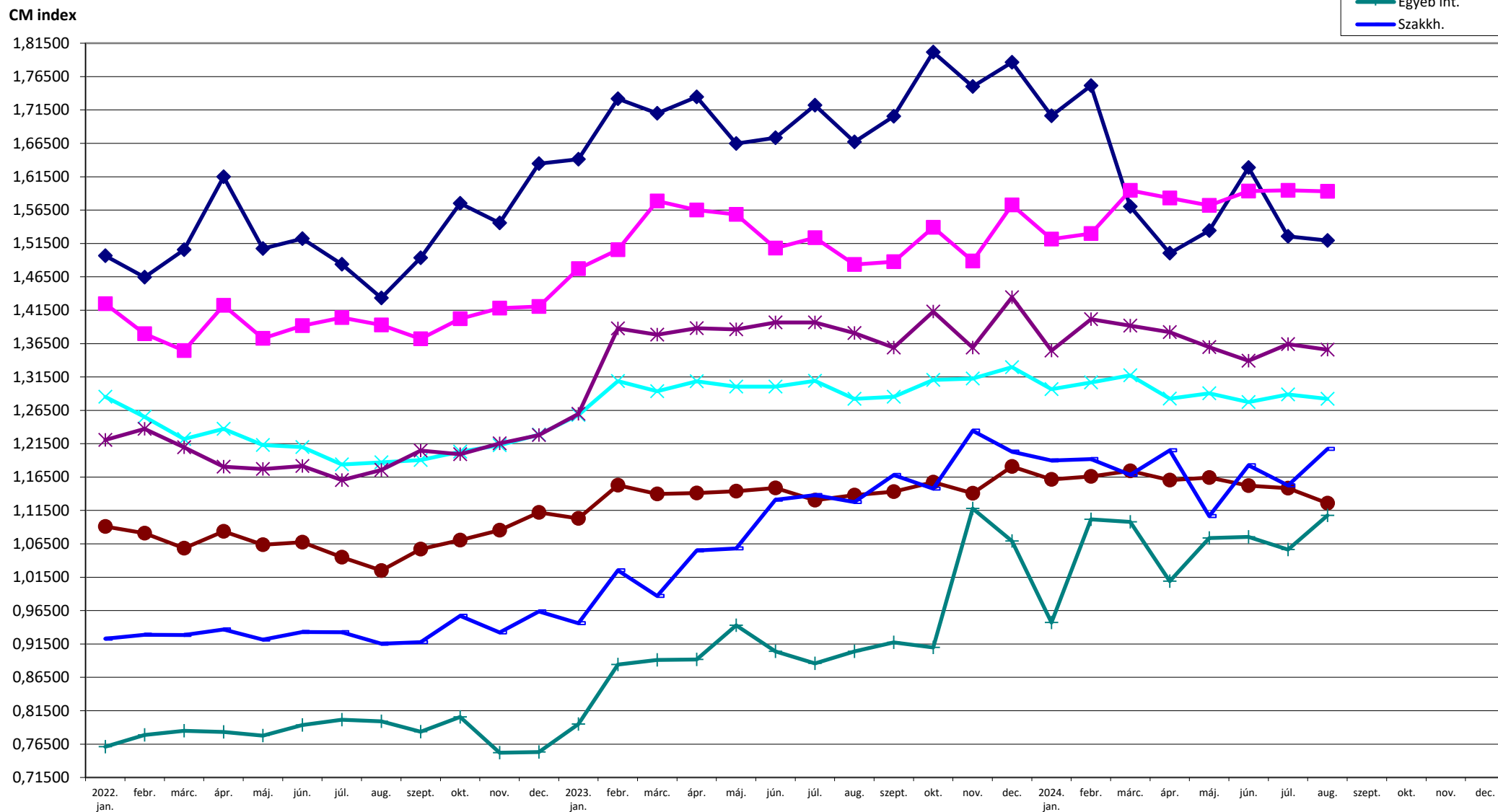

2022. februártól az 59/2021. (XII. 28.) EMMI r. és a 3/2022. (I. 14.) EMMI r. szabályainak alkalmazása
 2023. januártól a 81/2022. (XII. 30.) BM rendeletben közzétett HBCs súlyszámok alkalmazása
 2023. decembertől a 46/2023. (XI. 9.) BM rendelet szabályainak alkalmazása
 2024. márciustól a 7/2024. (II. 12.) BM rendelet szabályainak alkalmazása

2022. októbertől a 32/2022. (IX. 22.) BM rendelet szabályainak alkalmazása
 2023. novembertől a 34/2023. (VIII. 24.) BM rendelet szabályainak alkalmazása
 2024. januártól a 70/2023. (XII. 23.) BM r. és a 71/2023. (XII. 23.) BM r. szabályainak alkalmazása
 2024. áprilistól a 15/2024. (III. 5.) BM rendelet szabályainak alkalmazása



Aktív ágyszám megoszlás vármegyénként

| Vármegye | Aktív ágyszám | Aktív ágyszám százalékos arány | Tényleges ágykihasználási százalék | Normatív ágykihasználási százalék |
|--------------------------|---------------|--------------------------------|------------------------------------|-----------------------------------|
| Budapest | 9 934 | 25,67 | 63,56 | 71,01 |
| Baranya | 1 295 | 3,35 | 51,89 | 57,88 |
| Bács-Kiskun | 1 750 | 4,52 | 60,92 | 69,69 |
| Békés | 2 061 | 5,33 | 50,14 | 59,32 |
| Borsod-Abaúj-Zemplén | 1 509 | 3,90 | 53,41 | 56,67 |
| Csongrád-Csanád | 2 592 | 6,70 | 59,77 | 59,76 |
| Fejér | 2 088 | 5,40 | 50,71 | 59,06 |
| Győr-Moson-Sopron | 1 507 | 3,89 | 52,89 | 60,57 |
| Hajdú-Bihar | 1 490 | 3,85 | 59,53 | 63,08 |
| Heves | 2 515 | 6,50 | 69,49 | 81,35 |
| Komárom-Esztergom | 995 | 2,57 | 57,60 | 61,57 |
| Nógrád | 912 | 2,36 | 48,00 | 49,47 |
| Pest | 1 536 | 3,97 | 57,56 | 66,95 |
| Somogy | 1 183 | 3,06 | 56,55 | 62,38 |
| Szabolcs-Szatmár-Bereg | 2 131 | 5,51 | 69,98 | 71,05 |
| Jász-Nagykun-Szolnok | 1 326 | 3,43 | 48,79 | 53,92 |
| Tolna | 723 | 1,87 | 45,56 | 53,61 |
| Vas | 916 | 2,37 | 56,10 | 63,09 |
| Veszprém | 1 050 | 2,71 | 59,43 | 67,07 |
| Zala | 1 187 | 3,07 | 51,84 | 58,51 |
| Országos összesen | 38 700 | 100,00 | 58,70 | 65,13 |



Tízezer lakosra jutó aktív ágyszám vármegyénként

Tízezer lakosra jutó aktív ágyszám országos összesen: **39,94**

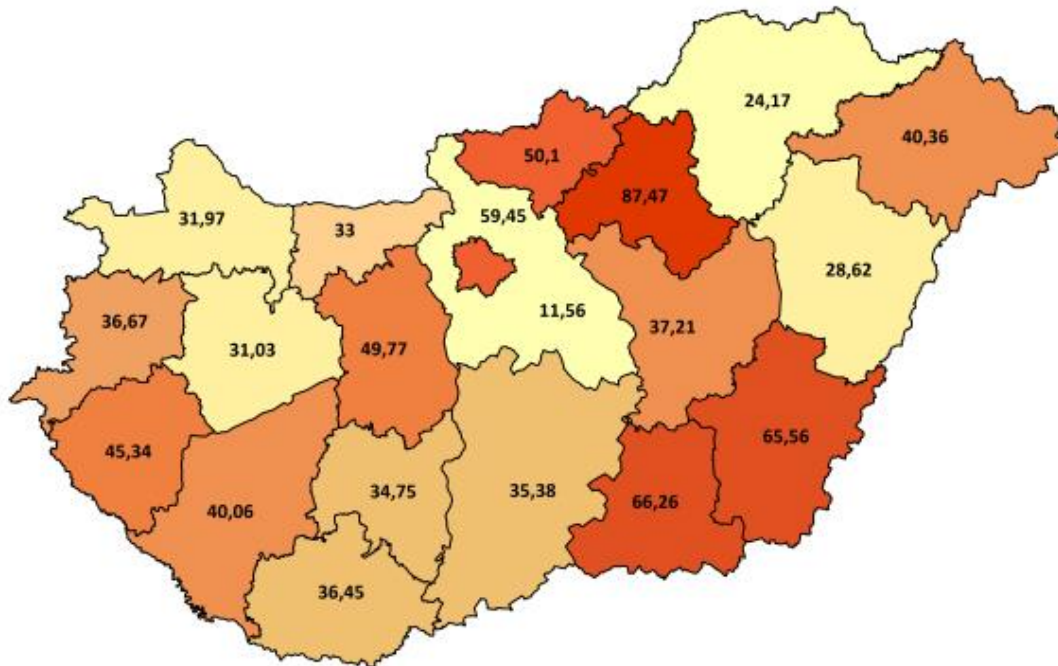



Aktív ágyszám megoszlás intézmény-csoportonként

| Intézmény-csoport | Aktív ágyszám | Aktív ágyszám százalékos arány | Tényleges ágykihasználási százalék | Normatív ágykihasználási százalék |
|--------------------------|---------------|--------------------------------|------------------------------------|-----------------------------------|
| Országos intézetek | 1 849 | 4,78 | 57,68 | 65,36 |
| Egyetemek | 8 430 | 21,78 | 62,85 | 72,76 |
| Vármegyei intézetek | 15 954 | 41,22 | 57,55 | 61,73 |
| Fővárosi intézetek | 2 682 | 6,93 | 62,07 | 65,27 |
| Városi intézetek | 9 284 | 23,99 | 56,56 | 64,19 |
| Egyéb intézetek* | - | - | - | - |
| Szakkórházak | 501 | 1,29 | 39,96 | 50,03 |
| Országos összesen | 38 700 | 100,00 | 58,70 | 65,13 |

*Aktív ellátás esetén az „Egyéb” intézeti szintek kategóriába csak egynapos ellátást nyújtó szolgáltatók tartoznak.



Aktív ágyszám megoszlás szakterületenként

| | Szakterület | Aktív ágyszám | Aktív ágyszám százalékos arány | Tényleges ágykihasználási százalék |
|------|--|---------------|--------------------------------|------------------------------------|
| 0100 | Belgyógyászat | 3 497 | 9,04 | 74,37 |
| 0101 | Angiológia, phlebológia, lymphológia | 269 | 0,70 | 71,59 |
| 0102 | Haematológia | 545 | 1,41 | 76,23 |
| 0103 | Endokrinológia, anyagcsere és diabetológia | 670 | 1,73 | 61,14 |
| 0104 | Gasztroenterológia | 1 254 | 3,24 | 73,52 |
| 0105 | Nefrológia | 563 | 1,45 | 83,47 |
| 0106 | Geriátria | 182 | 0,47 | 60,94 |
| 0109 | Allergológia és klinikai immunológia | 246 | 0,64 | 58,98 |
| 0112 | Haemopoetikus őssejt transzplantáció | 50 | 0,13 | 9,81 |
| 0200 | Sebészet | 2 663 | 6,88 | 51,82 |
| 0202 | Tüdő- és mellkasebészet | 194 | 0,50 | 39,97 |
| 0203 | Érsebészet | 518 | 1,34 | 50,04 |
| 0204 | Idegsebészet | 539 | 1,39 | 49,87 |
| 0205 | Szívsebészet | 203 | 0,52 | 50,18 |
| 0208 | Szerv-transzplantációs sebészet | 83 | 0,21 | 36,11 |
| 0215 | Csecsemő- és gyermekszívsebészet | 12 | 0,03 | 2,15 |
| 0405 | Szülészet | 2 114 | 5,46 | 86,46 |
| 0406 | Nőgyógyászat | 838 | 2,17 | 37,36 |
| 0500 | Csecsemő- és gyermekgyógyászat | 1 440 | 3,72 | 52,27 |
| 0502 | PIC | 525 | 1,36 | 65,33 |
| 0503 | Csecsemő- és gyermekkardiológia | 72 | 0,19 | 31,99 |
| 0504 | Gyermek-tüdőgyógyászat | 216 | 0,56 | 31,51 |
| 0505 | Gyermek-gasztroenterológia | 155 | 0,40 | 45,66 |
| 0506 | Gyermeksebészet | 322 | 0,83 | 43,00 |
| 0508 | Gyermekszemészet | 38 | 0,10 | 15,20 |
| 0509 | Csecsemő és gyermek fül-, orr-, gégegyógyászat | 212 | 0,55 | 38,88 |
| 0511 | Gyermekneurológia | 190 | 0,49 | 35,76 |
| 0515 | Csecsemő- és gyermekgyógyászati intenzív terápia | 183 | 0,47 | 42,90 |



Nemzeti Egészségbiztosítási Alapkezelő



Jelentés a fekvőbeteg-szakellátás teljesítményéről
2024. augusztus

| Szakterület | | Aktív ágyszám | Aktív ágyszám százalékos arány | Tényleges ágykihasználási százalék |
|--------------------------|---|---------------|--------------------------------|------------------------------------|
| 0521 | Fejlesztésneurologia | 18 | 0,05 | 60,93 |
| 0600 | Fül-orr-gégegyógyászat | 868 | 2,24 | 38,19 |
| 0700 | Szemészet | 625 | 1,61 | 56,43 |
| 0800 | Bőr- és nemibeteg-ellátás | 271 | 0,70 | 57,72 |
| 0900 | Neurologia | 1 710 | 4,42 | 49,44 |
| 0901 | Stroke ellátás | 681 | 1,76 | 67,23 |
| 1000 | Ortopédia | 789 | 2,04 | 37,17 |
| 1001 | Gerincsebészet | 132 | 0,34 | 12,37 |
| 1002 | Traumatológia | 2 575 | 6,65 | 56,22 |
| 1100 | Urológia | 984 | 2,54 | 42,14 |
| 1200 | Klinikai onkológia | 1 259 | 3,25 | 113,09 |
| 1201 | Sugárterápia | 432 | 1,12 | 56,68 |
| 1400 | Reumatológia | 1 066 | 2,75 | 53,52 |
| 1502 | Intenzív ellátás | 1 221 | 3,16 | 46,82 |
| 1600 | Infektológia | 844 | 2,18 | 42,29 |
| 1601 | AIDS beteg ellátás | 15 | 0,04 | 27,10 |
| 1603 | Trópusi betegségek ellátása | 16 | 0,04 | 6,25 |
| 1700 | Arc-, állcsont-, szájsebészet | 162 | 0,42 | 39,75 |
| 1800 | Pszichiátria | 2 086 | 5,39 | 59,46 |
| 1801 | Addiktológia | 228 | 0,59 | 36,91 |
| 1900 | Tüdőgyógyászat | 1 810 | 4,68 | 47,03 |
| 2000 | Plasztikai helyreállító és esztétikai sebészet | 66 | 0,17 | 33,87 |
| 2001 | Égéssebészet | 64 | 0,17 | 32,46 |
| 2002 | Gyermek plasztikai és égéssebészet | 17 | 0,04 | 51,80 |
| 2300 | Gyermek- és ifjúságpszichiátria | 206 | 0,53 | 54,53 |
| 4000 | Kardiológia | 1 993 | 5,15 | 62,71 |
| 4602 | Sürgősségi betegellátó egységben szervezett szakellátás | 711 | 1,84 | 48,91 |
| 4603 | Klinikai toxikológia | 58 | 0,15 | 33,48 |
| Országos összesen | | 38 700 | 100,00 | 58,70 |



Teljes HBCs esetek megoszlása vármegyénként

| Vármegye | Teljes HBCs esetek | | |
|--------------------------|---------------------------------------|--|--|
| | Az ápoló intézmény vármegyéje szerint | A vármegyében ellátott vármegyei lakosok szerint | A beteg lakóhelyének irányítószáma szerint |
| Budapest | 43 869,74 | 22 527,09 | 23 689,30 |
| Baranya | 7 308,41 | 5 803,00 | 6 156,35 |
| Bács-Kiskun | 6 644,30 | 5 881,81 | 7 661,04 |
| Békés | 4 189,08 | 4 036,24 | 4 994,74 |
| Borsod-Abaúj-Zemplén | 8 621,23 | 8 295,77 | 10 055,09 |
| Csongrád-Csanád | 7 360,41 | 5 599,16 | 6 037,43 |
| Fejér | 5 384,81 | 4 613,02 | 6 232,85 |
| Győr-Moson-Sopron | 5 637,49 | 4 974,63 | 5 838,79 |
| Hajdú-Bihar | 11 495,05 | 8 639,41 | 9 002,00 |
| Heves | 3 840,60 | 3 084,46 | 4 737,63 |
| Komárom-Esztergom | 2 991,35 | 2 741,56 | 4 356,00 |
| Nógrád | 2 267,35 | 2 123,56 | 3 099,50 |
| Pest | 5 340,49 | 4 183,00 | 18 764,71 |
| Somogy | 4 625,00 | 3 828,72 | 4 850,43 |
| Szabolcs-Szatmár-Bereg | 7 024,72 | 6 637,83 | 7 980,85 |
| Jász-Nagykun-Szolnok | 3 805,85 | 3 342,70 | 5 437,59 |
| Tolna | 2 116,74 | 1 933,79 | 3 090,73 |
| Vas | 3 661,43 | 3 017,73 | 3 451,53 |
| Veszprém | 4 407,83 | 3 798,14 | 4 744,62 |
| Zala | 3 908,98 | 3 368,84 | 4 066,11 |
| Egyéb | - | - | 253,57 |
| Országos összesen | 144 500,86 | 108 430,46 | 144 500,86 |



Teljes HBCs esetek országos összesen: **144 500,86**

Teljes HBCs esetek megoszlása az ápoló intézmény vármegyéje szerint

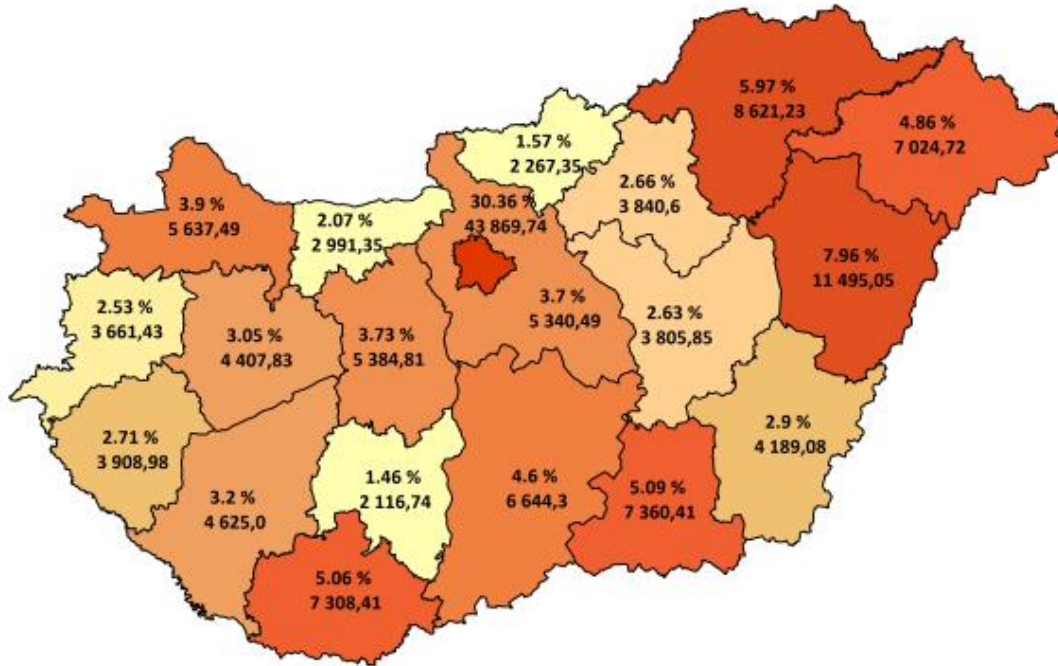

Teljes HBCs esetek megoszlása a beteg lakóhelyének irányítószáma szerint

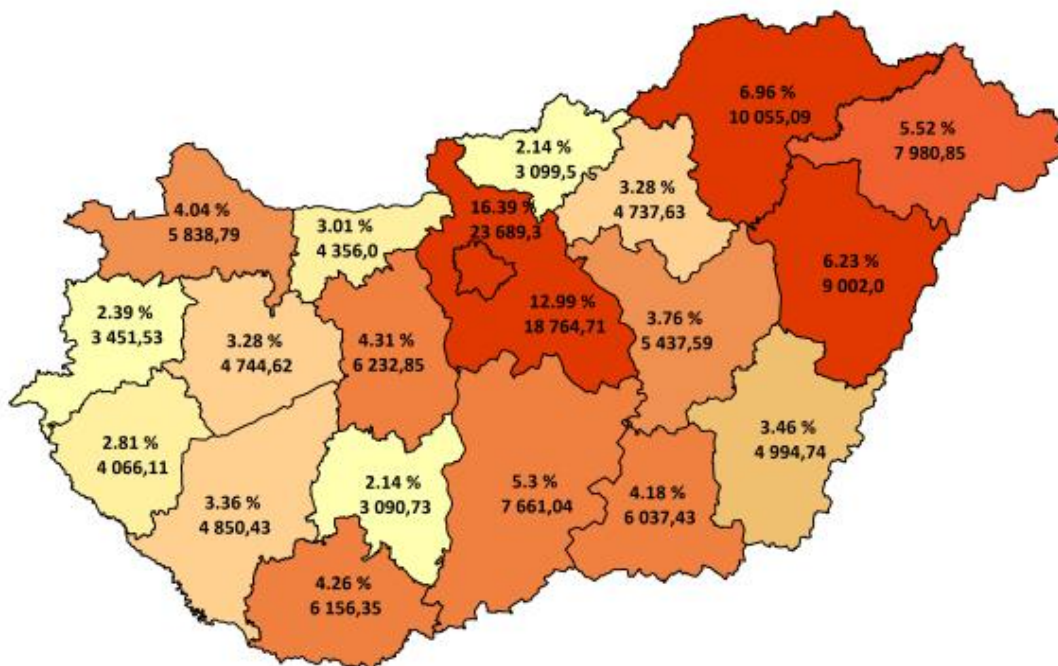



Tízezer lakosra jutó teljes HBCs esetek országos összesen: **149,14**

Tízezer lakosra jutó teljes HBCs esetek száma az ápoló intézmény vármegyéje szerint

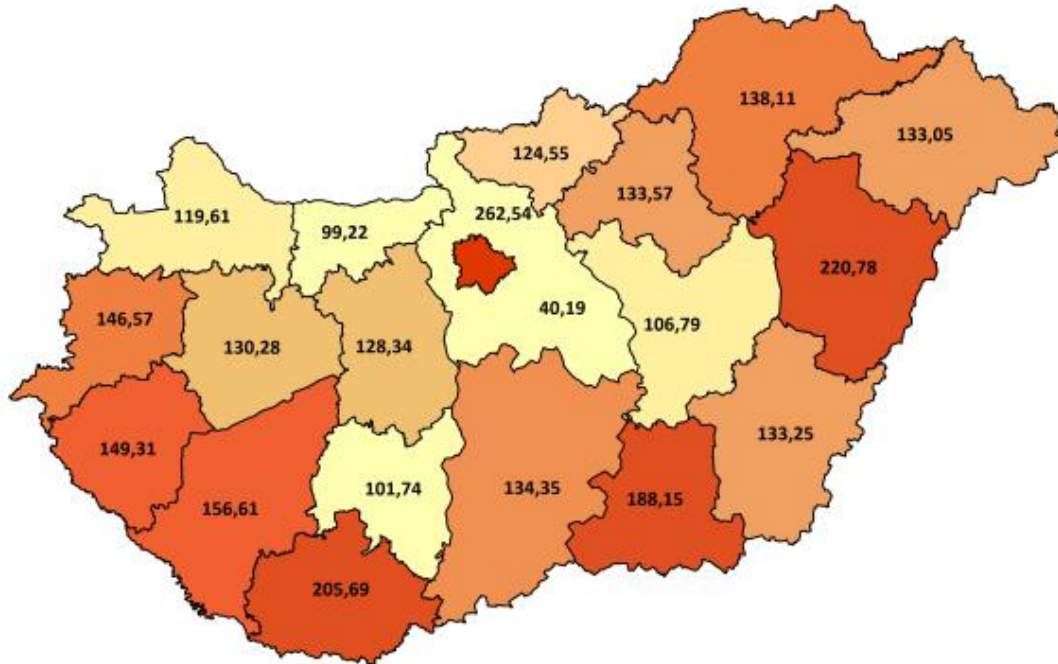

Tízezer lakosra jutó teljes HBCs esetek száma a beteg lakóhelyének irányítószáma szerint

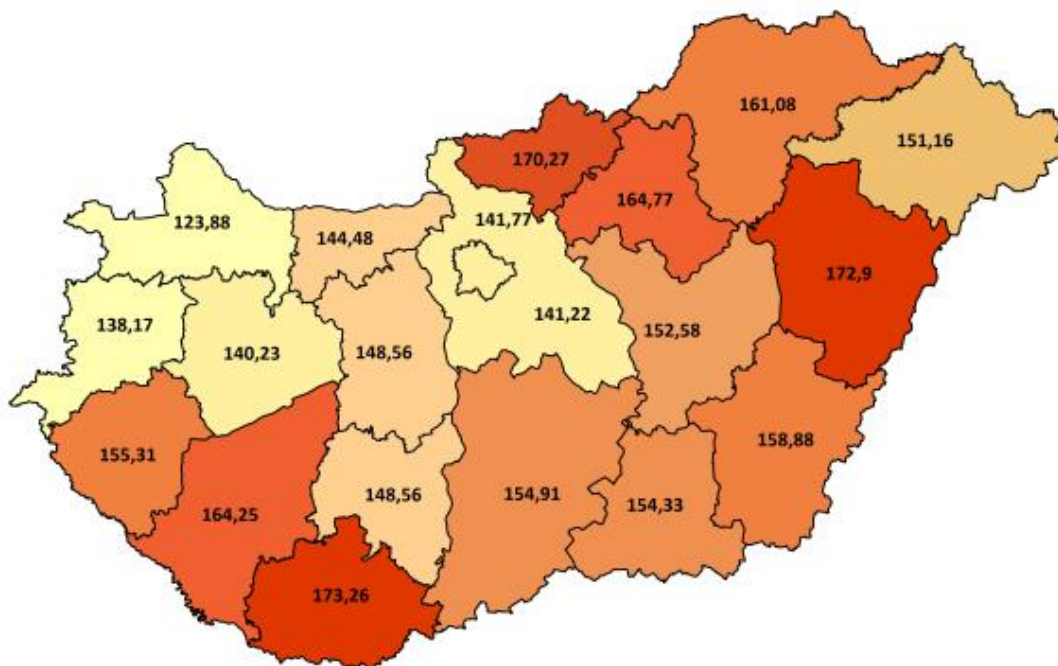



Teljes HBCs esetek megoszlása intézmény-csoportonként

| Intézmény-csoport | Teljes HBCs esetek | Teljes HBCs esetek százalékos arány |
|--------------------------|--------------------|-------------------------------------|
| Országos intézetek | 8 614 | 5,96 |
| Egyetemek | 36 269 | 25,10 |
| Vármegyei intézetek | 54 296 | 37,57 |
| Fővárosi intézetek | 10 171 | 7,04 |
| Városi intézetek | 31 419 | 21,74 |
| Egyéb intézetek | 2 569 | 1,78 |
| Szakkórházak | 1 163 | 0,80 |
| Országos összesen | 144 501 | 100,00 |



Teljes HBCs esetek megoszlása szakterületenként

| | Szakterület | Teljes HBCs esetek | Teljes HBCs esetek százalékos arány |
|------|--|--------------------|-------------------------------------|
| 0100 | Belgyógyászat | 8 627 | 5,97 |
| 0101 | Angiológia, phlebológia, lymphológia | 648 | 0,45 |
| 0102 | Haematológia | 1 929 | 1,33 |
| 0103 | Endokrinológia, anyagcsere és diabetológia | 1 271 | 0,88 |
| 0104 | Gasztroenterológia | 3 484 | 2,41 |
| 0105 | Nefrológia | 1 384 | 0,96 |
| 0106 | Geriátria | 239 | 0,17 |
| 0109 | Allergológia és klinikai immunológia | 624 | 0,43 |
| 0112 | Haemopoetikus őssejt transzplantáció | 6 | 0,00 |
| 0200 | Sebészet | 7 926 | 5,49 |
| 0202 | Tüdő- és mellkassebészet | 317 | 0,22 |
| 0203 | Érsebészet | 1 085 | 0,75 |
| 0204 | Idegsebészet | 1 121 | 0,78 |
| 0205 | Szívsebészet | 186 | 0,13 |
| 0208 | Szerv-transzplantációs sebészet | 98 | 0,07 |
| 0215 | Csecsemő- és gyermekszívsebészet | 0 | 0,00 |
| 0400 | Szülészet-nőgyógyászat | 266 | 0,18 |
| 0403 | Asszisztált reprodukció | 1 305 | 0,90 |
| 0405 | Szülészet | 14 024 | 9,71 |
| 0406 | Nőgyógyászat | 4 983 | 3,45 |
| 0500 | Csecsemő- és gyermekgyógyászat | 4 206 | 2,91 |
| 0502 | PIC | 691 | 0,48 |
| 0503 | Csecsemő- és gyermekkardiológia | 87 | 0,06 |
| 0504 | Gyermek-tüdőgyógyászat | 441 | 0,31 |
| 0505 | Gyermek-gasztroenterológia | 446 | 0,31 |
| 0506 | Gyermeksebészet | 1 491 | 1,03 |
| 0508 | Gyermekszemészet | 87 | 0,06 |
| 0509 | Csecsemő és gyermek fül-, orr-, gégegyógyászat | 1 246 | 0,86 |
| 0511 | Gyermekneurológia | 487 | 0,34 |
| 0515 | Csecsemő- és gyermekgyógyászati intenzív terápia | 291 | 0,20 |
| 0521 | Fejlődésneurológia | 23 | 0,02 |
| 0600 | Fül-orr-gégegyógyászat | 3 500 | 2,42 |
| 0700 | Szemészet | 8 855 | 6,13 |
| 0800 | Bőr- és nemibeteg-ellátás | 669 | 0,46 |
| 0900 | Neurológia | 3 733 | 2,58 |



| Szakterület | | Teljes HBCs esetek | Teljes HBCs esetek százalékos arány |
|--------------------------|---|--------------------|-------------------------------------|
| 0901 | Stroke ellátás | 1 537 | 1,06 |
| 1000 | Ortopédia | 1 615 | 1,12 |
| 1001 | Gerincsebészet | 107 | 0,07 |
| 1002 | Traumatológia | 7 356 | 5,09 |
| 1003 | Kézsebészet | 34 | 0,02 |
| 1100 | Urológia | 3 659 | 2,53 |
| 1200 | Klinikai onkológia | 20 115 | 13,92 |
| 1201 | Sugárterápia | 3 466 | 2,40 |
| 1309 | Általános anesztéziában végzett fogászati ellátás | 142 | 0,10 |
| 1400 | Reumatológia | 1 701 | 1,18 |
| 1502 | Intenzív ellátás | 1 893 | 1,31 |
| 1600 | Infektológia | 1 418 | 0,98 |
| 1601 | AIDS beteg ellátás | 10 | 0,01 |
| 1603 | Trópusi betegségek ellátása | 7 | 0,00 |
| 1700 | Arc-, állcsont-, szájsebészet | 1 065 | 0,74 |
| 1800 | Pszichiátria | 2 522 | 1,75 |
| 1801 | Addiktológia | 214 | 0,15 |
| 1900 | Tüdőgyógyászat | 4 432 | 3,07 |
| 2000 | Plasztikai helyreállító és esztétikai sebészet | 251 | 0,17 |
| 2001 | Égéssebészet | 45 | 0,03 |
| 2002 | Gyermek plasztikai és égéssebészet | 23 | 0,02 |
| 2300 | Gyermek- és ifjúságpszichiátria | 387 | 0,27 |
| 4000 | Kardiológia | 7 231 | 5,00 |
| 4602 | Sürgősségi betegellátó egységben szervezett szakellátás | 8 248 | 5,71 |
| 4603 | Klinikai toxikológia | 138 | 0,10 |
| 5400 | Kórbonctan | 1 102 | 0,76 |
| 010C | Krónikus belgyógyászat | 2 | 0,00 |
| 190C | Krónikus tüdőgyógyászat | 4 | 0,00 |
| 7306 | Felnőtt hospice-palliatív ellátás | 1 | 0,00 |
| Országos összesen | | 144 501 | 100,00 |



Elszámolt ápolási napok megoszlása vármegyénként

| Vármegye | Elszámolt ápolási napok | | |
|--------------------------|---------------------------------------|--|--|
| | Az ápoló intézmény vármegyéje szerint | A vármegyében ellátott vármegyei lakosok szerint | A beteg lakóhelyének irányítószáma szerint |
| Budapest | 212 085 | 114 667 | 120 079 |
| Baranya | 35 184 | 28 057 | 29 756 |
| Bács-Kiskun | 33 464 | 30 224 | 37 487 |
| Békés | 24 983 | 24 314 | 28 472 |
| Borsod-Abaúj-Zemplén | 51 962 | 50 164 | 58 377 |
| Csongrád-Csanád | 34 814 | 26 985 | 28 801 |
| Fejér | 24 913 | 21 886 | 28 912 |
| Győr-Moson-Sopron | 28 707 | 25 404 | 29 262 |
| Hajdú-Bihar | 57 007 | 44 058 | 45 756 |
| Heves | 21 099 | 16 990 | 24 609 |
| Komárom-Esztergom | 18 059 | 16 777 | 23 598 |
| Nógrád | 14 555 | 13 668 | 17 957 |
| Pest | 27 901 | 22 950 | 90 382 |
| Somogy | 22 331 | 18 565 | 23 642 |
| Szabolcs-Szatmár-Bereg | 48 254 | 45 750 | 51 948 |
| Jász-Nagykun-Szolnok | 20 229 | 18 398 | 28 163 |
| Tolna | 10 355 | 9 593 | 14 790 |
| Vas | 17 147 | 14 616 | 16 505 |
| Veszprém | 21 375 | 19 020 | 23 618 |
| Zala | 19 076 | 16 478 | 20 171 |
| Egyéb | - | - | 1 215 |
| Országos összesen | 743 500 | 578 564 | 743 500 |



Elszámolt ápolási napok országos összesen: **743 500**

Elszámolt ápolási napok megoszlása az ápoló intézmény vármegyéje szerint

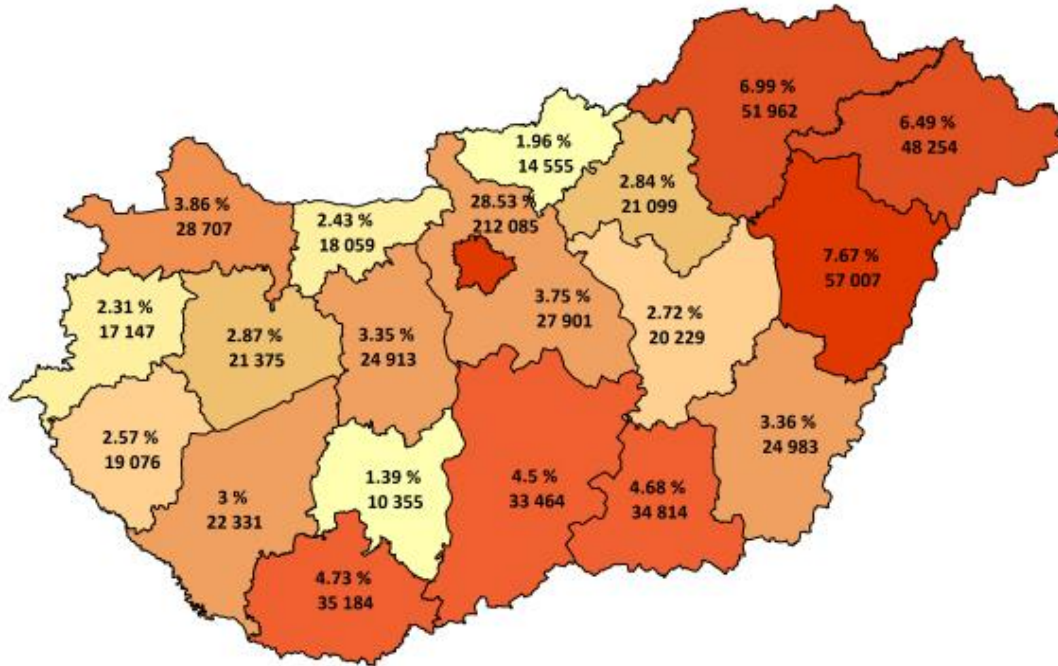

Elszámolt ápolási napok megoszlása a beteg lakóhelyének irányítószáma szerint

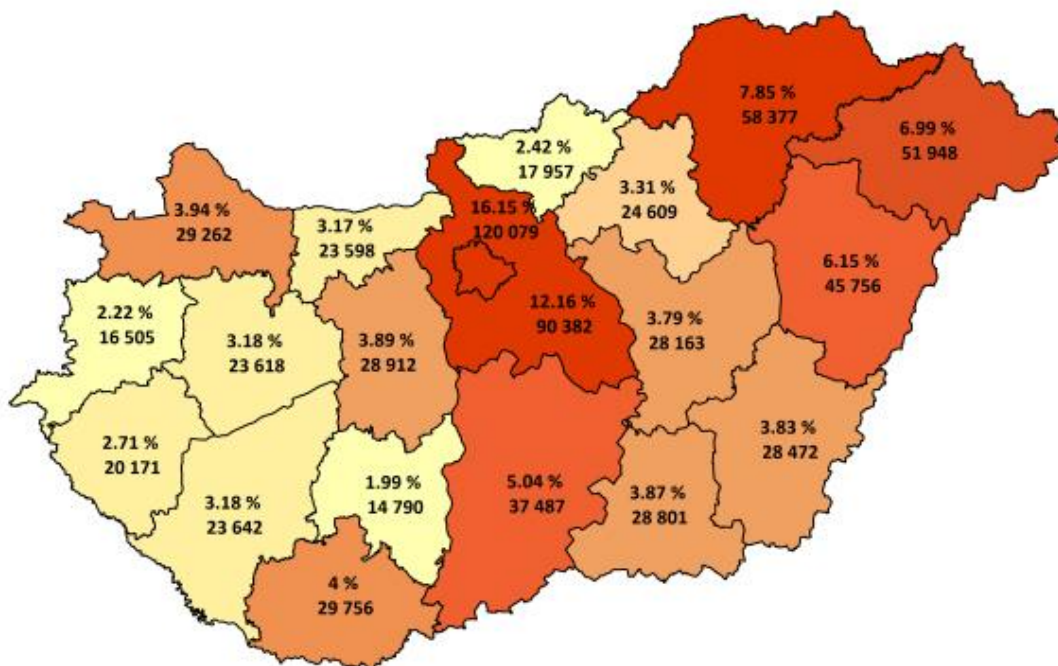



Tízezer lakosra jutó elszámolt ápolási napok országos összesen: **767,36**

**Tízezer lakosra jutó elszámolt ápolási napok száma az ápoló intézmény
vármegyéje szerint**



**Tízezer lakosra jutó elszámolt ápolási napok száma a beteg lakóhelyének
irányítószáma szerint**

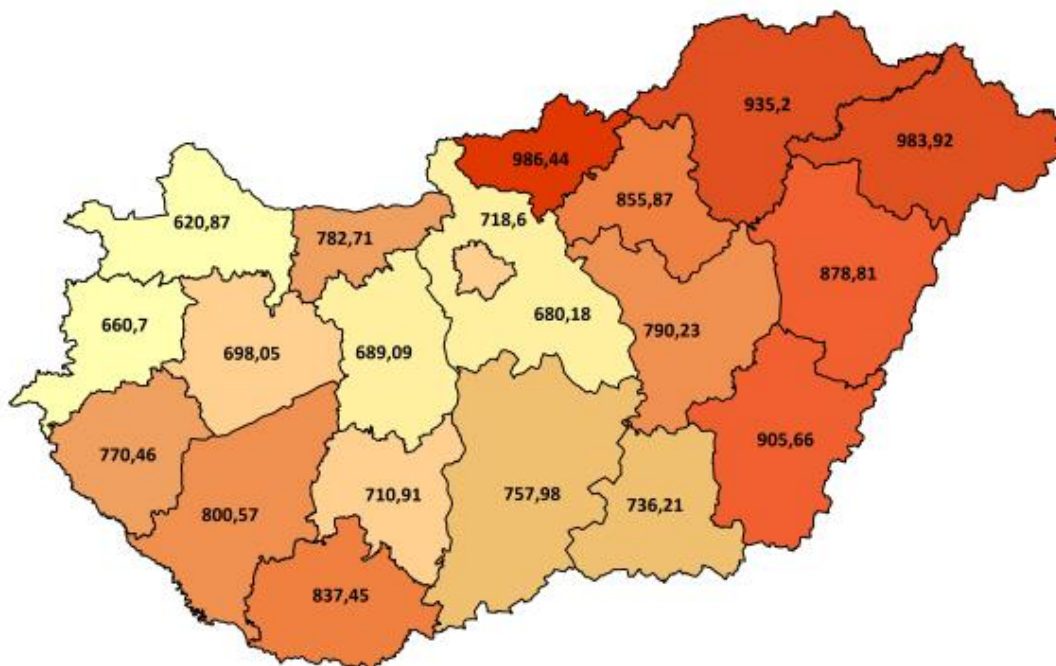



Elszámolt ápolási napok megoszlása intézmény-csoportonként

| Intézmény-csoport | Elszámolt ápolási napok | Elszámolt ápolási napok százalékos arány |
|--------------------------|-------------------------|---|
| Országos intézetek | 40 565 | 5,46 |
| Egyetemek | 174 638 | 23,49 |
| Vármegyei intézetek | 296 777 | 39,92 |
| Fővárosi intézetek | 52 954 | 7,12 |
| Városi intézetek | 168 127 | 22,61 |
| Egyéb intézetek | 4 118 | 0,55 |
| Szakkórházak | 6 322 | 0,85 |
| Országos összesen | 743 500 | 100,00 |



Elszámolt ápolási napok megoszlása szakterületenként

| | Szakterület | Elszámolt ápolási napok | Elszámolt ápolási napok százalékos arány |
|------|--|-------------------------|--|
| 0100 | Belgyógyászat | 83 131 | 11,18 |
| 0101 | Angiológia, phlebológia, lymphológia | 6 172 | 0,83 |
| 0102 | Haematológia | 17 168 | 2,31 |
| 0103 | Endokrinológia, anyagcsere és diabetológia | 12 699 | 1,71 |
| 0104 | Gasztroenterológia | 29 990 | 4,03 |
| 0105 | Nefrológia | 14 568 | 1,96 |
| 0106 | Geriátria | 3 488 | 0,47 |
| 0109 | Allergológia és klinikai immunológia | 4 647 | 0,63 |
| 0112 | Haemopoetikus őssejt transzplantáció | 152 | 0,02 |
| 0200 | Sebészet | 43 120 | 5,80 |
| 0202 | Tüdő- és mellkasebészet | 2 404 | 0,32 |
| 0203 | Érsebészet | 8 075 | 1,09 |
| 0204 | Idegsebészet | 8 332 | 1,12 |
| 0205 | Szívsebészet | 3 158 | 0,42 |
| 0208 | Szerv-transzplantációs sebészet | 929 | 0,12 |
| 0215 | Csecsemő- és gyermekszívsebészet | 8 | 0,00 |
| 0400 | Szülészet-nőgyógyászat | 267 | 0,04 |
| 0403 | Asszisztált reprodukció | 3 617 | 0,49 |
| 0405 | Szülészet | 56 660 | 7,62 |
| 0406 | Nőgyógyászat | 9 706 | 1,31 |
| 0500 | Csecsemő- és gyermekgyógyászat | 23 482 | 3,16 |
| 0502 | PIC | 10 633 | 1,43 |
| 0503 | Csecsemő- és gyermekkardiológia | 714 | 0,10 |
| 0504 | Gyermek-tüdőgyógyászat | 2 225 | 0,30 |
| 0505 | Gyermek-gasztroenterológia | 2 310 | 0,31 |
| 0506 | Gyermeksebészet | 4 320 | 0,58 |
| 0508 | Gyermekszemészet | 179 | 0,02 |
| 0509 | Csecsemő és gyermek fül-, orr-, gégegyógyászat | 2 555 | 0,34 |
| 0511 | Gyermekneurológia | 2 106 | 0,28 |
| 0515 | Csecsemő- és gyermekgyógyászati intenzív terápia | 2 434 | 0,33 |
| 0521 | Fejlődésneurológia | 340 | 0,05 |
| 0600 | Fül-orr-gégegyógyászat | 11 124 | 1,50 |
| 0700 | Szemészet | 10 949 | 1,47 |
| 0800 | Bőr- és nemibeteg-ellátás | 4 849 | 0,65 |
| 0900 | Neurológia | 28 857 | 3,88 |



Nemzeti Egészségbiztosítási Alapkezelő



Jelentés a fekvőbeteg-szakellátás teljesítményéről
2024. augusztus

| Szakterület | | Elszámolt ápolási napok | Elszámolt ápolási napok százalékos arány |
|--------------------------|---|-------------------------|--|
| 0901 | Stroke ellátás | 14 646 | 1,97 |
| 1000 | Ortopédia | 9 092 | 1,22 |
| 1001 | Gerincsebészet | 506 | 0,07 |
| 1002 | Traumatológia | 44 878 | 6,04 |
| 1003 | Kézsebészet | 34 | 0,00 |
| 1100 | Urológia | 12 853 | 1,73 |
| 1200 | Klinikai onkológia | 44 357 | 5,97 |
| 1201 | Sugárterápia | 29 941 | 4,03 |
| 1309 | Általános anesztéziában végzett fogászati ellátás | 141 | 0,02 |
| 1400 | Reumatológia | 17 705 | 2,38 |
| 1502 | Intenzív ellátás | 17 723 | 2,38 |
| 1600 | Infektológia | 11 065 | 1,49 |
| 1601 | AIDS beteg ellátás | 126 | 0,02 |
| 1603 | Trópusi betegségek ellátása | 31 | 0,00 |
| 1700 | Arc-, állcsont-, szájssebészet | 1 996 | 0,27 |
| 1800 | Pszichiátria | 38 501 | 5,18 |
| 1801 | Addiktológia | 2 609 | 0,35 |
| 1900 | Tüdőgyógyászat | 26 526 | 3,57 |
| 2000 | Plasztikai helyreállító és esztétikai sebészet | 693 | 0,09 |
| 2001 | Égéssebészet | 644 | 0,09 |
| 2002 | Gyermek plasztikai és égéssebészet | 273 | 0,04 |
| 2300 | Gyermek- és ifjúságpszichiátria | 3 482 | 0,47 |
| 4000 | Kardiológia | 38 742 | 5,21 |
| 4602 | Sürgősségi betegellátó egységben szervezett szakellátás | 10 780 | 1,45 |
| 4603 | Klinikai toxikológia | 602 | 0,08 |
| 5400 | Kórbonctan | - | - |
| 010C | Krónikus belgyógyászat | 26 | 0,00 |
| 190C | Krónikus tüdőgyógyászat | 159 | 0,02 |
| 7306 | Felnőtt hospice-palliatív ellátás | 1 | 0,00 |
| Országos összesen | | 743 500 | 100,00 |



HBCs súlyszám összeg megoszlása vármegyénként

| Vármegye | HBCs súlyszám összeg | | |
|--------------------------|---------------------------------------|--|--|
| | Az ápoló intézmény vármegyéje szerint | A vármegyében ellátott vármegyei lakosok szerint | A beteg lakóhelyének irányítószáma szerint |
| Budapest | 63 253,90 | 29 981,40 | 31 520,07 |
| Baranya | 11 579,67 | 8 585,70 | 9 058,43 |
| Bács-Kiskun | 7 917,39 | 6 947,30 | 10 154,68 |
| Békés | 5 279,85 | 5 077,01 | 6 769,19 |
| Borsod-Abaúj-Zemplén | 11 024,91 | 10 298,51 | 12 672,10 |
| Csongrád-Csanád | 11 718,83 | 8 125,65 | 8 717,99 |
| Fejér | 6 436,01 | 5 461,04 | 8 112,38 |
| Győr-Moson-Sopron | 6 827,47 | 5 930,14 | 7 486,37 |
| Hajdú-Bihar | 16 900,89 | 12 108,97 | 12 621,10 |
| Heves | 4 409,82 | 3 520,64 | 6 217,50 |
| Komárom-Esztergom | 3 474,26 | 3 114,07 | 5 899,55 |
| Nógrád | 2 854,91 | 2 611,72 | 4 172,97 |
| Pest | 5 960,11 | 4 601,65 | 25 594,33 |
| Somogy | 6 388,07 | 4 997,32 | 6 660,21 |
| Szabolcs-Szatmár-Bereg | 8 359,70 | 7 934,18 | 10 376,55 |
| Jász-Nagykun-Szolnok | 4 778,18 | 4 146,26 | 7 516,74 |
| Tolna | 2 500,51 | 2 322,45 | 4 290,88 |
| Vas | 4 234,25 | 3 427,53 | 4 157,23 |
| Veszprém | 5 307,32 | 4 451,09 | 6 217,42 |
| Zala | 4 538,25 | 3 805,73 | 5 117,53 |
| Egyéb | - | - | 411,06 |
| Országos összesen | 193 744,31 | 137 448,35 | 193 744,31 |



HBCs súlyszám összeg országos összesen: **193 744,31**

HBCs súlyszám összeg megoszlása az ápoló intézmény vármegyéje szerint

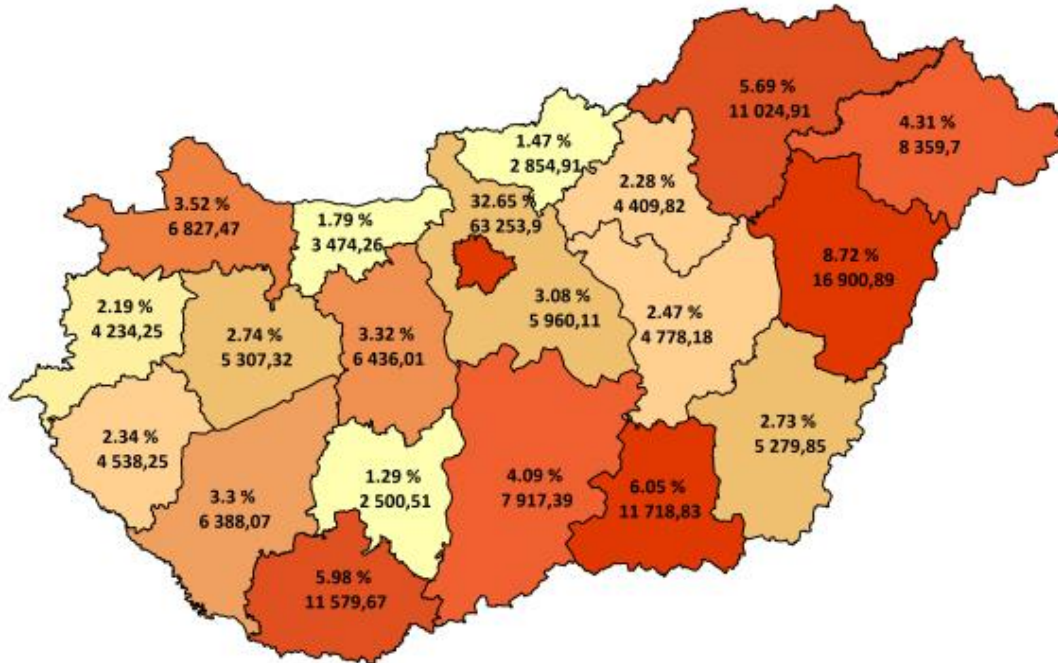

HBCs súlyszám összeg megoszlása a beteg lakóhelyének irányítószáma szerint

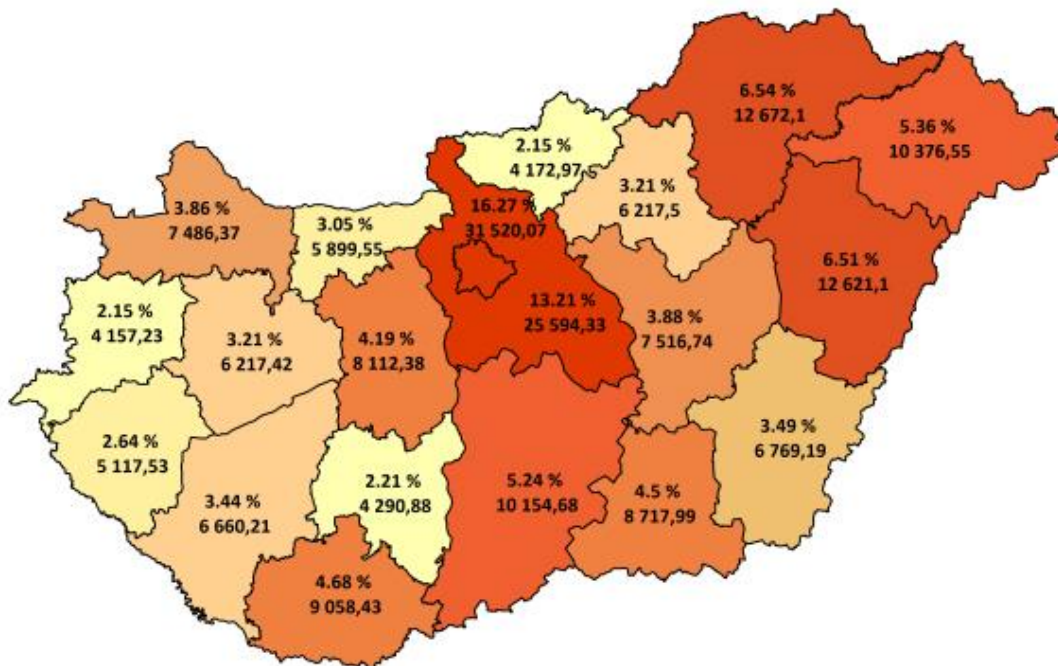



Tízezer lakosra jutó HBCs súlyszám összeg országos összesen: 199,96

Tízezer lakosra jutó HBCs súlyszám összeg az ápoló intézmény vármegyéje szerint

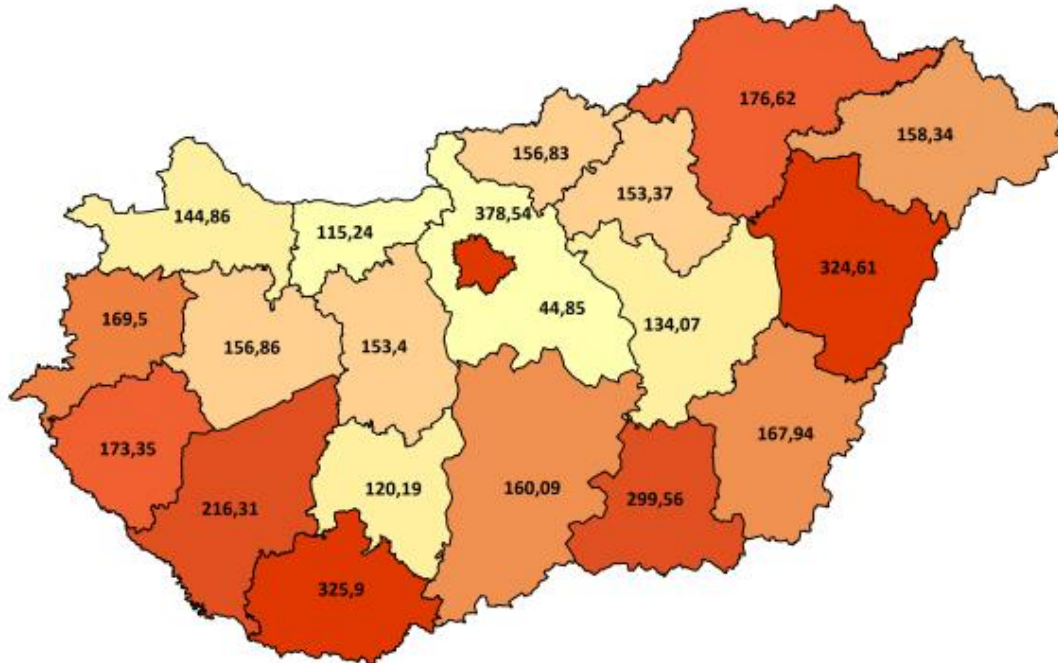

Tízezer lakosra jutó HBCs súlyszám összeg a beteg lakóhelyének irányítószáma szerint

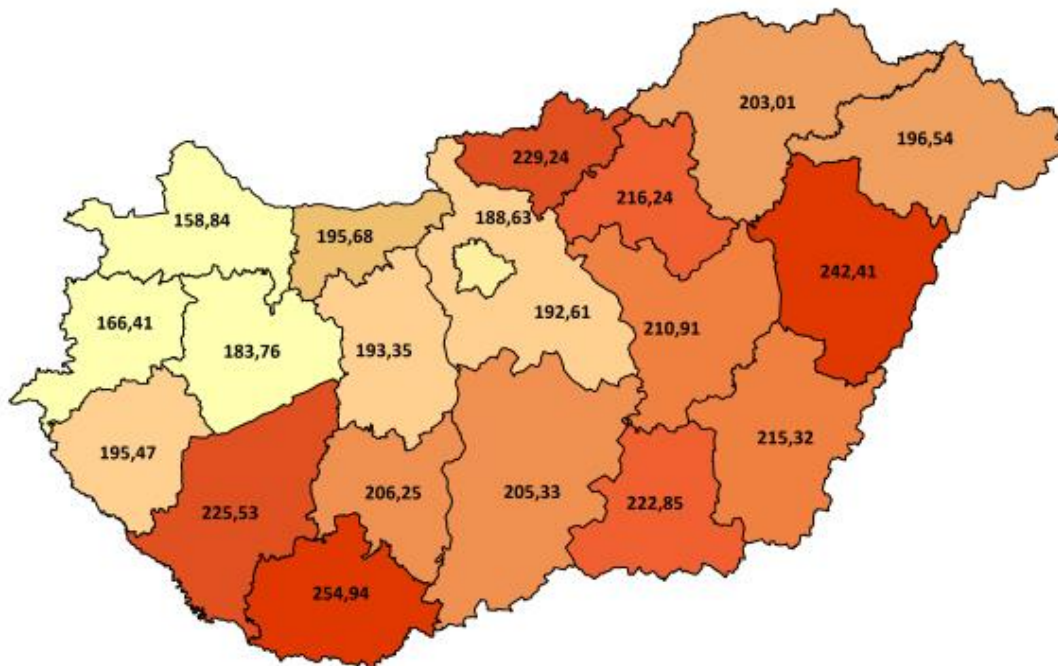



HBCs súlyszám összeg megoszlása intézmény-csoportonként

| Intézmény-csoport | HBCs súlyszám összeg | HBCs súlyszám összeg százalékos arány |
|--------------------------|----------------------|--|
| Országos intézetek | 13 184,95 | 6,81 |
| Egyetemek | 57 502,95 | 29,68 |
| Vármegyei intézetek | 68 990,84 | 35,61 |
| Fővárosi intézetek | 14 059,89 | 7,26 |
| Városi intézetek | 35 729,49 | 18,44 |
| Egyéb intézetek | 2 892,03 | 1,49 |
| Szakkórházak | 1 384,15 | 0,71 |
| Országos összesen | 193 744,31 | 100,00 |



HBCs súlyszám összeg megoszlása szakterületenként

| Szakterület | | HBCs súlyszám összeg | HBCs súlyszám összeg százalékos arány |
|-------------|--|----------------------|---------------------------------------|
| 0100 | Belgyógyászat | 9 706,18 | 5,01 |
| 0101 | Angiológia, phlebológia, lymphológia | 971,77 | 0,50 |
| 0102 | Haematológia | 4 816,43 | 2,49 |
| 0103 | Endokrinológia, anyagcsere és diabetológia | 1 496,22 | 0,77 |
| 0104 | Gasztroenterológia | 4 219,14 | 2,18 |
| 0105 | Nefrológia | 1 882,43 | 0,97 |
| 0106 | Geriátria | 290,68 | 0,15 |
| 0109 | Allergológia és klinikai immunológia | 708,42 | 0,37 |
| 0112 | Haemopoetikus őssejt transzplantáció | 55,12 | 0,03 |
| 0200 | Sebészet | 12 943,47 | 6,68 |
| 0202 | Tüdő- és mellkassebészet | 1 052,01 | 0,54 |
| 0203 | Érsebészet | 3 942,66 | 2,03 |
| 0204 | Idegsebészet | 4 298,58 | 2,22 |
| 0205 | Szívsebészet | 1 837,50 | 0,95 |
| 0208 | Szerv-transzplantációs sebészet | 275,29 | 0,14 |
| 0215 | Csecsemő- és gyermekszívsebészet | 0,96 | 0,00 |
| 0400 | Szülészet-nőgyógyászat | 73,80 | 0,04 |
| 0403 | Asszisztált reprodukció | 2 473,61 | 1,28 |
| 0405 | Szülészet | 9 442,74 | 4,87 |
| 0406 | Nőgyógyászat | 3 444,89 | 1,78 |
| 0500 | Csecsemő- és gyermekgyógyászat | 3 990,70 | 2,06 |
| 0502 | PIC | 2 951,74 | 1,52 |
| 0503 | Csecsemő- és gyermekkardiológia | 188,79 | 0,10 |
| 0504 | Gyermek-tüdőgyógyászat | 516,05 | 0,27 |
| 0505 | Gyermek-gasztroenterológia | 484,46 | 0,25 |
| 0506 | Gyermeksebészet | 1 476,71 | 0,76 |
| 0508 | Gyermekszemészet | 55,25 | 0,03 |
| 0509 | Csecsemő és gyermek fül-, orr-, gégegyógyászat | 723,57 | 0,37 |
| 0511 | Gyermekneurológia | 536,31 | 0,28 |
| 0515 | Csecsemő- és gyermekgyógyászati intenzív terápia | 1 385,42 | 0,72 |
| 0521 | Fejlődésneurológia | 93,77 | 0,05 |
| 0600 | Fül-orr-gégegyógyászat | 2 858,60 | 1,48 |
| 0700 | Szemészet | 6 515,58 | 3,36 |
| 0800 | Bőr- és nemibeteg-ellátás | 651,25 | 0,34 |
| 0900 | Neurológia | 5 333,01 | 2,75 |



Nemzeti Egészségbiztosítási Alapkezelő



Jelentés a fekvőbeteg-szakellátás teljesítményéről
2024. augusztus

| Szakterület | | HBCs súlyszám összeg | HBCs súlyszám összeg százalékos arány |
|--------------------------|---|----------------------|---------------------------------------|
| 0901 | Stroke ellátás | 3 759,05 | 1,94 |
| 1000 | Ortopédia | 3 965,95 | 2,05 |
| 1001 | Gerincsebészet | 329,27 | 0,17 |
| 1002 | Traumatológia | 13 420,26 | 6,93 |
| 1003 | Kézsebészet | 13,53 | 0,01 |
| 1100 | Urológia | 5 185,23 | 2,68 |
| 1200 | Klinikai onkológia | 17 405,98 | 8,98 |
| 1201 | Sugárterápia | 7 770,02 | 4,01 |
| 1309 | Általános anesztéziában végzett fogászati ellátás | 173,82 | 0,09 |
| 1400 | Reumatológia | 1 837,16 | 0,95 |
| 1502 | Intenzív ellátás | 13 873,54 | 7,16 |
| 1600 | Infektológia | 1 556,10 | 0,80 |
| 1601 | AIDS beteg ellátás | 61,45 | 0,03 |
| 1603 | Trópusi betegségek ellátása | 4,38 | 0,00 |
| 1700 | Arc-, állcsont-, szájssebészet | 1 171,53 | 0,60 |
| 1800 | Pszichiátria | 3 428,62 | 1,77 |
| 1801 | Addiktológia | 240,26 | 0,12 |
| 1900 | Tüdőgyógyászat | 4 888,52 | 2,52 |
| 2000 | Plasztikai helyreállító és esztétikai sebészet | 258,94 | 0,13 |
| 2001 | Égéssebészet | 194,80 | 0,10 |
| 2002 | Gyermek plasztikai és égéssebészet | 84,72 | 0,04 |
| 2300 | Gyermek- és ifjúságpszichiátria | 585,54 | 0,30 |
| 4000 | Kardiológia | 18 822,91 | 9,72 |
| 4602 | Sürgősségi betegellátó egységben szervezett szakellátás | 2 600,94 | 1,34 |
| 4603 | Klinikai toxikológia | 99,87 | 0,05 |
| 5400 | Kórbonctan | 307,91 | 0,16 |
| 010C | Krónikus belgyógyászat | 1,74 | 0,00 |
| 190C | Krónikus tüdőgyógyászat | 8,37 | 0,00 |
| 7306 | Felnőtt hospice-palliatív ellátás | 0,80 | 0,00 |
| Országos összesen | | 193 744,31 | 100,00 |



Case-mix index alakulása vármegyénként

| Vármegye | Case-mix index | |
|--------------------------|---------------------------------------|--|
| | Az ápoló intézmény vármegyéje szerint | A beteg lakóhelyének irányítószáma szerint |
| Budapest | 1,39824 Ft | 1,27395 Ft |
| Baranya | 1,66340 Ft | 1,54769 Ft |
| Bács-Kiskun | 1,20671 Ft | 1,34242 Ft |
| Békés | 1,28833 Ft | 1,37774 Ft |
| Borsod-Abaúj-Zemplén | 1,29730 Ft | 1,28268 Ft |
| Csongrád-Csanád | 1,62781 Ft | 1,49146 Ft |
| Fejér | 1,20565 Ft | 1,31132 Ft |
| Győr-Moson-Sopron | 1,21337 Ft | 1,27649 Ft |
| Hajdú-Bihar | 1,49526 Ft | 1,42795 Ft |
| Heves | 1,17039 Ft | 1,32023 Ft |
| Komárom-Esztergom | 1,16147 Ft | 1,35397 Ft |
| Nógrád | 1,24378 Ft | 1,34410 Ft |
| Pest | 1,12329 Ft | 1,34700 Ft |
| Somogy | 1,37823 Ft | 1,38530 Ft |
| Szabolcs-Szatmár-Bereg | 1,21538 Ft | 1,32068 Ft |
| Jász-Nagykun-Szolnok | 1,23222 Ft | 1,36411 Ft |
| Tolna | 1,18031 Ft | 1,41297 Ft |
| Vas | 1,19007 Ft | 1,25581 Ft |
| Veszprém | 1,18430 Ft | 1,28905 Ft |
| Zala | 1,19125 Ft | 1,27698 Ft |
| Egyéb | - | 1,66275 Ft |
| Országos összesen | 1,34163 Ft | 1,34163 Ft |



Case-mix index országos összesen: **1,34163**

Case-mix index alakulása az ápoló intézmény vármegyéje szerint

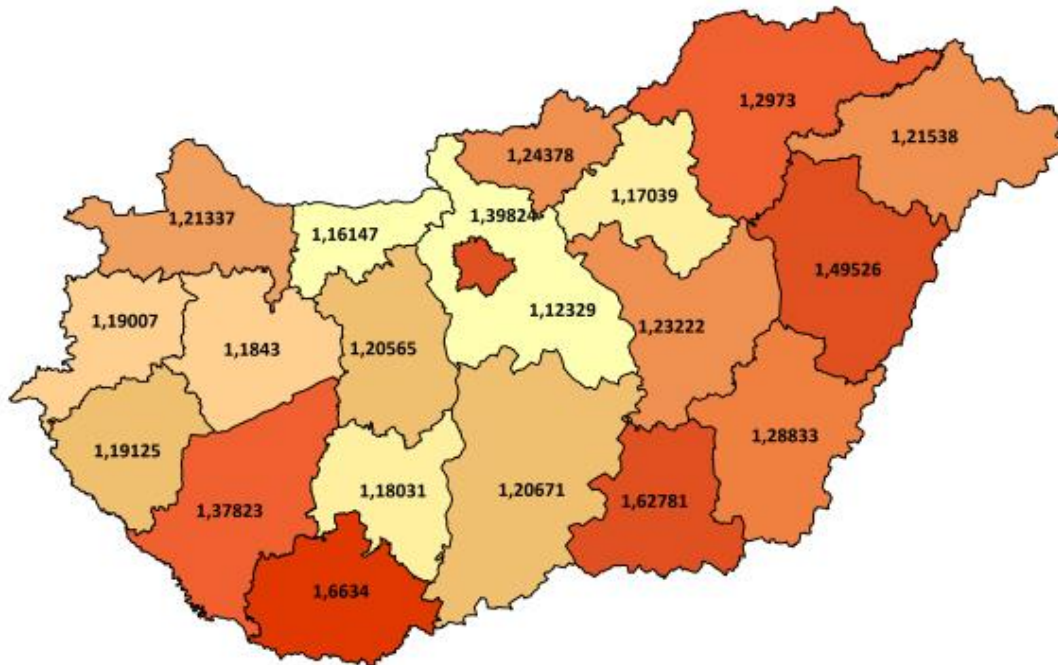

Case-mix index alakulása a beteg lakóhelyének irányítószáma szerint

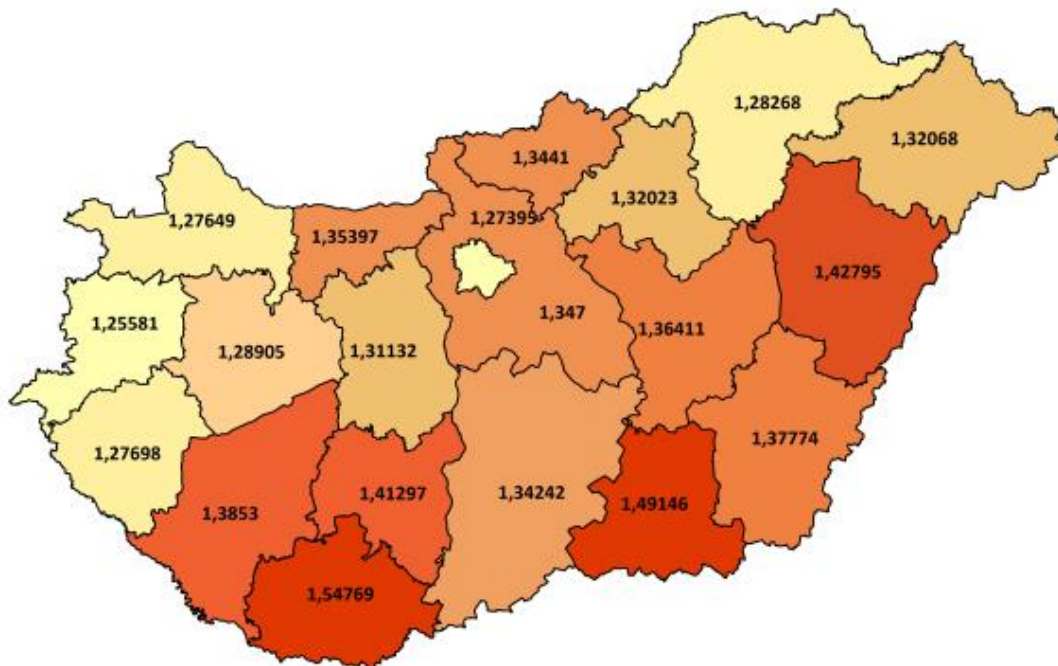



Case-mix index alakulása intézmény-csoportonként

| Intézmény-csoport | Case-mix index |
|--------------------------|----------------|
| Országos intézetek | 1,51945 |
| Egyetemek | 1,59291 |
| Vármegyei intézetek | 1,28231 |
| Fővárosi intézetek | 1,35591 |
| Városi intézetek | 1,12575 |
| Egyéb intézetek | 1,10761 |
| Szakkórházak | 1,20703 |
| Országos összesen | 1,34163 |



Case-mix index alakulása szakterületenként

| Szakterület | | Case-mix index |
|-------------|--|----------------|
| 0100 | Belgyógyászat | 1,08923 |
| 0101 | Angiológia, phlebológia, lymphológia | 1,59858 |
| 0102 | Haematológia | 2,40972 |
| 0103 | Endokrinológia, anyagcsere és diabetológia | 1,14856 |
| 0104 | Gasztroenterológia | 1,17377 |
| 0105 | Nefrológia | 1,31592 |
| 0106 | Geriátria | 1,18688 |
| 0109 | Allergológia és klinikai immunológia | 1,09854 |
| 0112 | Haemopoetikus őssejt transzplantáció | 9,15469 |
| 0200 | Sebészet | 1,64150 |
| 0202 | Tüdő- és mellkassebészet | 3,04817 |
| 0203 | Érsebészet | 3,61657 |
| 0204 | Idegsebészet | 3,63052 |
| 0205 | Szívsebészet | 9,47377 |
| 0208 | Szerv-transzplantációs sebészet | 2,91078 |
| 0215 | Csecsemő- és gyermekszívsebészet | 9,36082 |
| 0400 | Szülészet-nőgyógyászat | 0,27791 |
| 0403 | Asszisztált reprodukció | 1,89706 |
| 0405 | Szülészet | 0,65908 |
| 0406 | Nőgyógyászat | 0,74629 |
| 0500 | Csecsemő- és gyermekgyógyászat | 0,94903 |
| 0502 | PIC | 4,21487 |
| 0503 | Csecsemő- és gyermekkardiológia | 2,55631 |
| 0504 | Gyermek-tüdőgyógyászat | 1,15979 |
| 0505 | Gyermek-gasztroenterológia | 1,11355 |
| 0506 | Gyermeksebészet | 1,00639 |
| 0508 | Gyermekszemészet | 0,64634 |
| 0509 | Csecsemő és gyermek fül-, orr-, gégegyógyászat | 0,58791 |
| 0511 | Gyermekneurológia | 1,05259 |
| 0515 | Csecsemő- és gyermekgyógyászati intenzív terápia | 4,54047 |
| 0521 | Fejlesztésneurológia | 4,05466 |
| 0600 | Fül-orr-gégegyógyászat | 0,80625 |
| 0700 | Szemészet | 0,73888 |
| 0800 | Bőr- és nemibeteg-ellátás | 0,95549 |
| 0900 | Neurológia | 1,39282 |
| 0901 | Stroke ellátás | 2,45386 |



| Szakterület | | Case-mix index |
|--------------------------|---|----------------|
| 1000 | Ortopédia | 2,53512 |
| 1001 | Gerincsebészet | 3,29554 |
| 1002 | Traumatológia | 1,84608 |
| 1003 | Kézsebészet | 0,39796 |
| 1100 | Urológia | 1,39993 |
| 1200 | Klinikai onkológia | 0,85393 |
| 1201 | Sugárterápia | 2,22160 |
| 1309 | Általános anesztéziában végzett fogászati ellátás | 1,20806 |
| 1400 | Reumatológia | 1,05187 |
| 1502 | Intenzív ellátás | 7,09237 |
| 1600 | Infektológia | 1,09246 |
| 1601 | AIDS beteg ellátás | 5,22544 |
| 1603 | Trópusi betegségek ellátása | 0,67413 |
| 1700 | Arc-, állcsont-, szájsebészet | 1,12471 |
| 1800 | Pszichiátria | 1,30728 |
| 1801 | Addiktológia | 1,12060 |
| 1900 | Tüdőgyógyászat | 1,08058 |
| 2000 | Plasztikai helyreállító és esztétikai sebészet | 1,02333 |
| 2001 | Égéssebészet | 4,34594 |
| 2002 | Gyermek plasztikai és égéssebészet | 3,67458 |
| 2300 | Gyermek- és ifjúságpszichiátria | 1,48022 |
| 4000 | Kardiológia | 2,46226 |
| 4602 | Sürgősségi betegellátó egységben szervezett szakellátás | 0,28914 |
| 4603 | Klinikai toxikológia | 0,65002 |
| 5400 | Kórbonctan | 0,27941 |
| 010C | Krónikus belgyógyászat | 0,79768 |
| 190C | Krónikus tüdőgyógyászat | 2,37857 |
| 7306 | Felnőtt hospice-palliatív ellátás | 0,80000 |
| Országos összesen | | 1,34163 |



KRÓNIKUS FEKVŐBETEG-SZAKELLÁTÁS

1. Krónikus ágyszám és tényleges ágykihasználás:

| Feladat | Időszak | Krónikus ágyszám | Tényleges ágykihasználási százalék |
|----------------------|--------------------------|------------------|------------------------------------|
| Ápolás (A) | 2024. augusztus | 2 381 | 84,97 |
| | Előző év azonos időszaka | 2 301 | 83,48 |
| | 2019. év azonos időszaka | 2 937 | 87,78 |
| | Előző hónap | 2 381 | 84,39 |
| Krónikus ellátás (C) | 2024. augusztus | 7 316 | 72,75 |
| | Előző év azonos időszaka | 7 597 | 69,80 |
| | 2019. év azonos időszaka | 8 666 | 80,07 |
| | Előző hónap | 7 280 | 73,44 |
| Rehabilitáció (R) | 2024. augusztus | 12 930 | 70,95 |
| | Előző év azonos időszaka | 13 286 | 71,42 |
| | 2019. év azonos időszaka | 14 853 | 83,25 |
| | Előző hónap | 12 930 | 76,01 |
| Összesen | 2024. augusztus | 22 627 | 73,01 |
| | Előző év azonos időszaka | 23 184 | 72,09 |
| | 2019. év azonos időszaka | 26 456 | 82,71 |
| | Előző hónap | 22 591 | 76,07 |

A nappali ellátási egységek ágyszáma a háttér osztály kapacitása szerint kerül meghatározásra



2. Krónikus napok összesen:

512 097

ebből

Ápolás (A):

62 717

Krónikus ellátás (C):

164 985

Rehabilitáció (R):

284 395

| Feladat | Eltérés | Abszolút eltérés | Százalékos eltérés |
|----------------------|-----------------------------|------------------|--------------------|
| Ápolás (A) | Előző év egy havi átlagától | 2 724 | 104,54 |
| | Előző év azonos időszakától | 3 167 | 105,32 |
| | 2019. év azonos időszakától | -17 204 | 78,47 |
| | Előző hónaptól | 430 | 100,69 |
| Krónikus ellátás (C) | Előző év egy havi átlagától | 5 201 | 103,26 |
| | Előző év azonos időszakától | 611 | 100,37 |
| | 2019. év azonos időszakától | -50 108 | 76,70 |
| | Előző hónaptól | -747 | 99,55 |
| Rehabilitáció (R) | Előző év egy havi átlagától | -3 019 | 98,95 |
| | Előző év azonos időszakától | -10 176 | 96,55 |
| | 2019. év azonos időszakától | -98 930 | 74,19 |
| | Előző hónaptól | -20 290 | 93,34 |
| Összesen | Előző év egy havi átlagától | 4 906 | 100,97 |
| | Előző év azonos időszakától | -6 398 | 98,77 |
| | 2019. év azonos időszakától | -166 242 | 75,49 |
| | Előző hónaptól | -20 607 | 96,13 |



3. Krónikus súlyozott napok összesen:

804 057,20

ebből

Ápolás (A):

71 882,90

Krónikus ellátás (C):

194 285,32

Rehabilitáció (R):

537 888,98

| Feladat | Eltérés | Abszolút eltérés | Százalékos eltérés |
|----------------------|-----------------------------|------------------|--------------------|
| Ápolás (A) | Előző év egy havi átlagától | 3 052,87 | 104,44 |
| | Előző év azonos időszakától | 2 700,45 | 103,90 |
| | 2019. év azonos időszakától | -16 331,80 | 81,49 |
| | Előző hónaptól | 412,15 | 100,58 |
| Krónikus ellátás (C) | Előző év egy havi átlagától | 5 622,32 | 102,98 |
| | Előző év azonos időszakától | -408,44 | 99,79 |
| | 2019. év azonos időszakától | -58 612,52 | 76,82 |
| | Előző hónaptól | 403,38 | 100,21 |
| Rehabilitáció (R) | Előző év egy havi átlagától | -13 685,42 | 97,52 |
| | Előző év azonos időszakától | -28 128,11 | 95,03 |
| | 2019. év azonos időszakától | -187 481,10 | 74,15 |
| | Előző hónaptól | -37 022,93 | 93,56 |
| Összesen | Előző év egy havi átlagától | -5 010,24 | 99,38 |
| | Előző év azonos időszakától | -25 836,10 | 96,89 |
| | 2019. év azonos időszakától | -262 425,42 | 75,39 |
| | Előző hónaptól | -36 207,40 | 95,69 |



Krónikus ágyszám megoszlás vármegyénként

| Feladat | Vármegye | Krónikus ágyszám | Krónikus ágyszám százalékos arány | Tényleges ágykihasználási százalék |
|--------------------------|------------------------|------------------|-----------------------------------|------------------------------------|
| Ápolás (A) | Budapest | 379 | 15,92 | 88,19 |
| | Baranya | 85 | 3,57 | 93,11 |
| | Bács-Kiskun | 26 | 1,09 | *100,19 |
| | Békés | 60 | 2,52 | 75,83 |
| | Borsod-Abaúj-Zemplén | 208 | 8,74 | 82,46 |
| | Csongrád-Csanád | 0 | 0,00 | 0,00 |
| | Fejér | 165 | 6,93 | 95,87 |
| | Győr-Moson-Sopron | 115 | 4,83 | 51,80 |
| | Hajdú-Bihar | 136 | 5,71 | 90,30 |
| | Heves | 69 | 2,90 | 86,96 |
| | Komárom-Esztergom | 161 | 6,76 | 94,26 |
| | Nógrád | 62 | 2,60 | 79,34 |
| | Pest | 108 | 4,54 | 88,90 |
| | Somogy | 108 | 4,54 | 67,07 |
| | Szabolcs-Szatmár-Bereg | 79 | 3,32 | 81,42 |
| | Jász-Nagykun-Szolnok | 203 | 8,53 | 89,85 |
| | Tolna | 70 | 2,94 | 94,01 |
| | Vas | 54 | 2,27 | 67,74 |
| | Veszprém | 219 | 9,20 | 90,37 |
| | Zala | 74 | 3,11 | 67,13 |
| Országos összesen | 2 381 | 100,00 | 84,97 | |

*Korrekciós jelentésből adódó 100% feletti ágykihasználás



Nemzeti Egészségbiztosítási Alapkezelő



Jelentés a fekvőbeteg-szakellátás teljesítményéről
2024. augusztus

| Feladat | Vármegye | Krónikus ágyszám | Krónikus ágyszám százalékos arány | Tényleges ágykihasználási százalék |
|----------------------|--------------------------|------------------|-----------------------------------|------------------------------------|
| Krónikus ellátás (C) | Budapest | 1 896 | 25,92 | 76,75 |
| | Baranya | 247 | 3,38 | 78,61 |
| | Bács-Kiskun | 409 | 5,59 | 66,79 |
| | Békés | 414 | 5,66 | 73,44 |
| | Borsod-Abaúj-Zemplén | 309 | 4,22 | 76,70 |
| | Csongrád-Csanád | 287 | 3,92 | 49,01 |
| | Fejér | 182 | 2,49 | 77,78 |
| | Győr-Moson-Sopron | 310 | 4,24 | 49,35 |
| | Hajdú-Bihar | 272 | 3,72 | 76,99 |
| | Heves | 307 | 4,20 | 87,81 |
| | Komárom-Esztergom | 244 | 3,34 | 85,99 |
| | Nógrád | 253 | 3,46 | 68,71 |
| | Pest | 250 | 3,42 | 68,25 |
| | Somogy | 226 | 3,09 | 70,43 |
| | Szabolcs-Szatmár-Bereg | 412 | 5,63 | 69,87 |
| | Jász-Nagykun-Szolnok | 210 | 2,87 | 80,45 |
| | Tolna | 177 | 2,42 | 73,18 |
| | Vas | 363 | 4,96 | 58,02 |
| | Veszprém | 331 | 4,52 | 89,00 |
| | Zala | 217 | 2,97 | 64,21 |
| | Országos összesen | | 7 316 | 100,00 |



Nemzeti Egészségbiztosítási Alapkezelő



Jelentés a fekvőbeteg-szakellátás teljesítményéről
2024. augusztus

| Feladat | Vármegye | Krónikus ágyszám | Krónikus ágyszám százalékos arány | Tényleges ágykihasználási százalék |
|--------------------------|------------------------|------------------|-----------------------------------|------------------------------------|
| Rehabilitáció (R) | Budapest | 3 559 | 27,53 | 73,62 |
| | Baranya | 745 | 5,76 | 58,35 |
| | Bács-Kiskun | 383 | 2,96 | 72,49 |
| | Békés | 330 | 2,55 | 50,69 |
| | Borsod-Abaúj-Zemplén | 792 | 6,13 | 72,47 |
| | Csongrád-Csanád | 387 | 2,99 | 55,79 |
| | Fejér | 429 | 3,32 | 69,38 |
| | Győr-Moson-Sopron | 1 049 | 8,11 | 74,78 |
| | Hajdú-Bihar | 525 | 4,06 | 82,61 |
| | Heves | 541 | 4,18 | 82,33 |
| | Komárom-Esztergom | 268 | 2,07 | 68,52 |
| | Nógrád | 237 | 1,83 | 64,33 |
| | Pest | 823 | 6,37 | 67,37 |
| | Somogy | 183 | 1,42 | 93,42 |
| | Szabolcs-Szatmár-Bereg | 406 | 3,14 | 63,74 |
| | Jász-Nagykun-Szolnok | 228 | 1,76 | 66,18 |
| | Tolna | 298 | 2,30 | 78,27 |
| | Vas | 378 | 2,92 | 66,79 |
| | Veszprém | 879 | 6,80 | 70,95 |
| | Zala | 490 | 3,79 | 69,90 |
| Országos összesen | | 12 930 | 100,00 | 70,95 |



Nemzeti Egészségbiztosítási Alapkezelő



Jelentés a fekvőbeteg-szakellátás teljesítményéről
2024. augusztus

| Feladat | Vármegye | Krónikus ágyszám | Krónikus ágyszám százalékos arány | Tényleges ágykihasználási százalék |
|----------|--------------------------|------------------|-----------------------------------|------------------------------------|
| Összesen | Budapest | 5 834 | 25,78 | 75,59 |
| | Baranya | 917 | 4,05 | 84,51 |
| | Bács-Kiskun | 1 077 | 4,76 | 65,74 |
| | Békés | 818 | 3,62 | 70,52 |
| | Borsod-Abaúj-Zemplén | 804 | 3,55 | 64,28 |
| | Csongrád-Csanád | 1 309 | 5,79 | 75,06 |
| | Fejér | 674 | 2,98 | 52,91 |
| | Győr-Moson-Sopron | 776 | 3,43 | 76,98 |
| | Hajdú-Bihar | 1 474 | 6,51 | 67,64 |
| | Heves | 933 | 4,12 | 82,09 |
| | Komárom-Esztergom | 673 | 2,97 | 81,01 |
| | Nógrád | 552 | 2,44 | 68,02 |
| | Pest | 1 181 | 5,22 | 69,53 |
| | Somogy | 517 | 2,28 | 77,86 |
| | Szabolcs-Szatmár-Bereg | 897 | 3,96 | 68,11 |
| | Jász-Nagykun-Szolnok | 641 | 2,83 | 78,35 |
| | Tolna | 545 | 2,41 | 78,64 |
| | Vas | 795 | 3,51 | 62,85 |
| | Veszprém | 1 429 | 6,32 | 78,11 |
| | Zala | 781 | 3,45 | 68,06 |
| | Országos összesen | | 22 627 | 100,00 |



Tízezer lakosra jutó krónikus ágyszám vármegyénként

Tízezer lakosra jutó ápolási ágyszám országos összesen: **2,46**

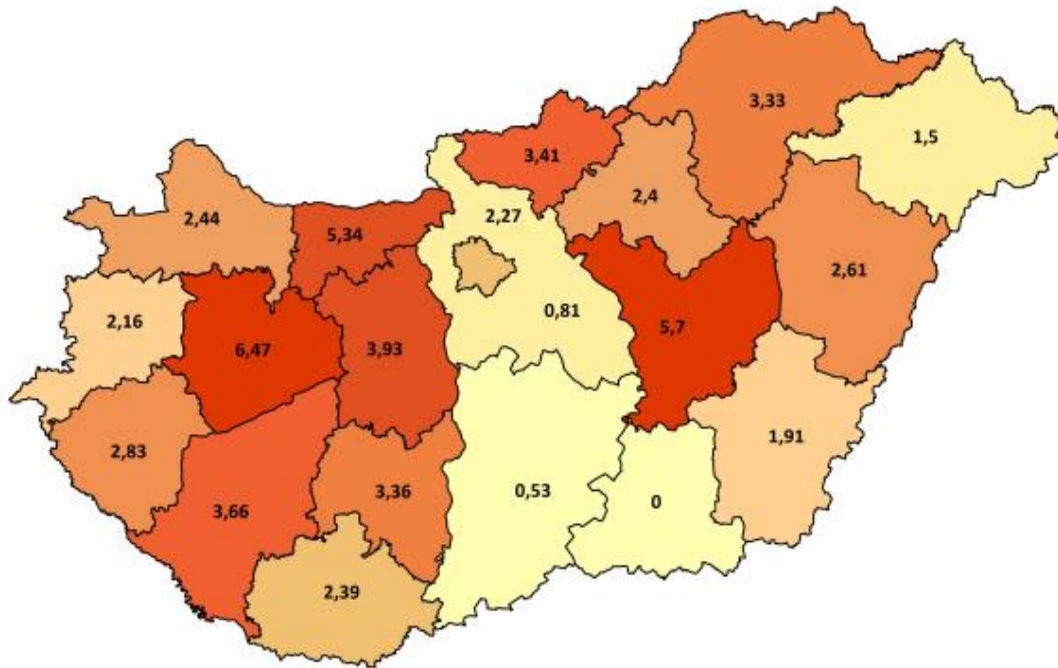

Tízezer lakosra jutó krónikus ellátási ágyszám országos összesen: **7,55**

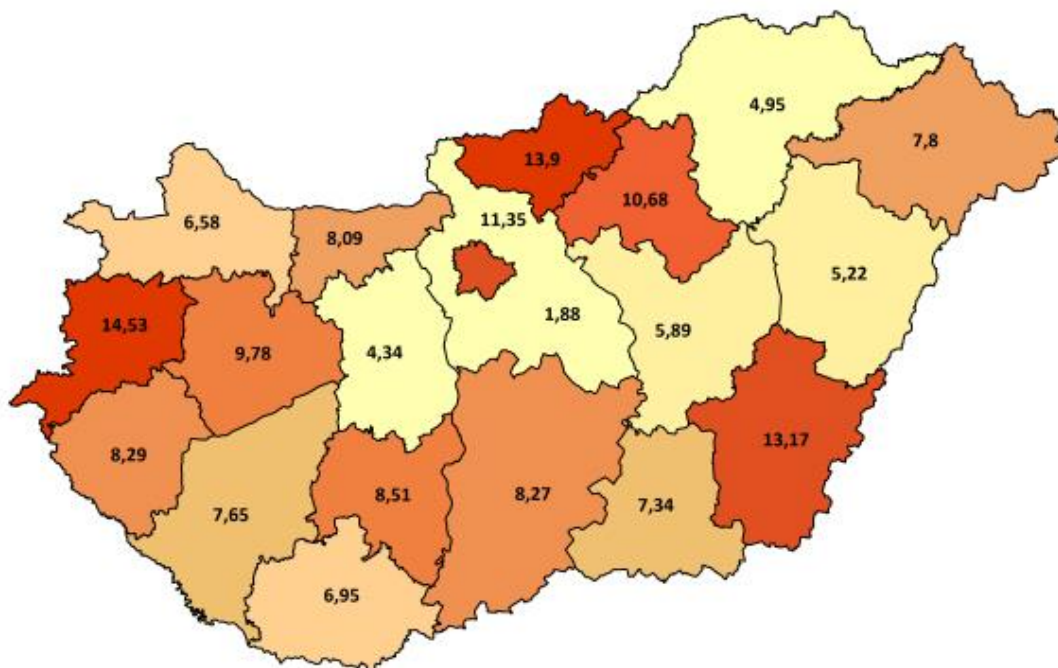



Tízezer lakosra jutó rehabilitációs ágyszám országos összesen: **13,35**

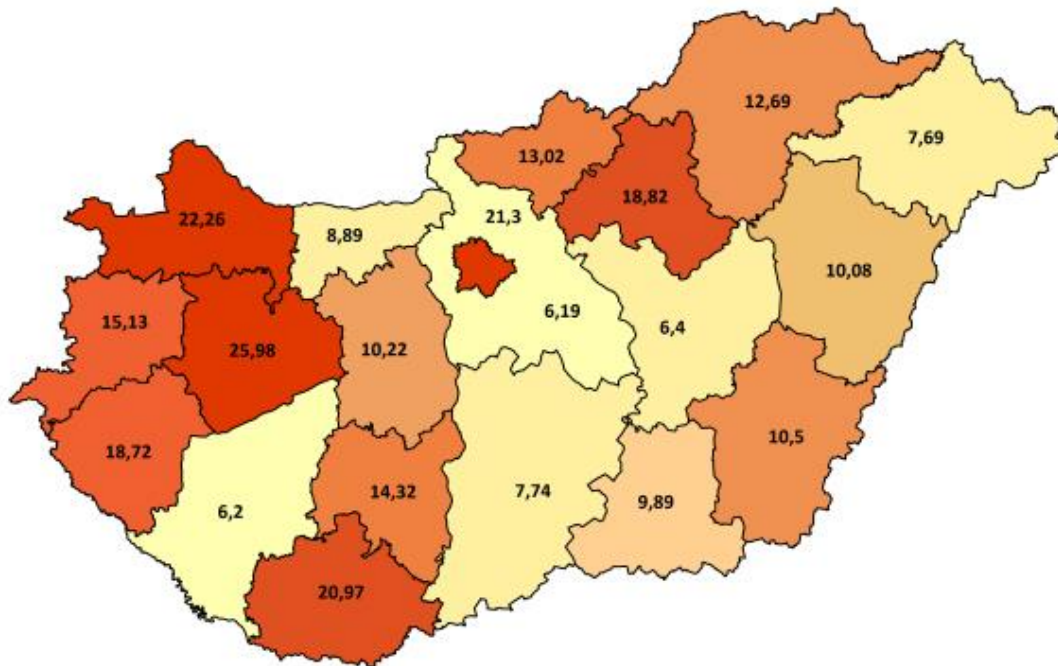

Tízezer lakosra jutó összes krónikus ágyszám országos összesen: **23,35**

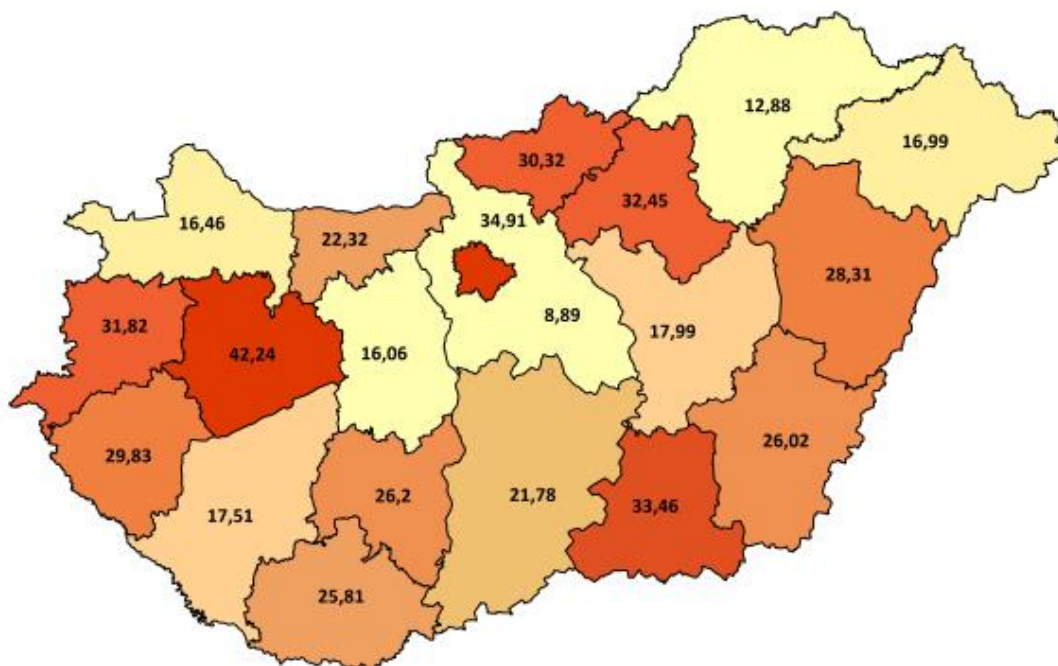



Krónikus ágyszám megoszlás intézmény-csoportonként

| Feladat | Intézmény-csoport | Krónikus ágyszám | Krónikus ágyszám százalékos arány | Tényleges ágykihasználási százalék |
|----------------------|--------------------------|------------------|-----------------------------------|------------------------------------|
| Ápolás (A) | Országos intézetek | 20 | 0,84 | 60,81 |
| | Egyetemek | 192 | 8,06 | 88,88 |
| | Vármegyei intézetek | 583 | 24,49 | 74,61 |
| | Fővárosi intézetek | 15 | 0,63 | 93,01 |
| | Városi intézetek | 955 | 40,11 | 84,49 |
| | Egyéb intézetek | 616 | 25,87 | 94,90 |
| | Szakkórházak | - | - | - |
| | Országos összesen | 2 381 | 100,00 | 84,97 |
| Krónikus ellátás (C) | Országos intézetek | 167 | 2,28 | 63,18 |
| | Egyetemek | 653 | 8,93 | 71,62 |
| | Vármegyei intézetek | 2 568 | 35,10 | 66,61 |
| | Fővárosi intézetek | 376 | 5,14 | 66,14 |
| | Városi intézetek | 2 498 | 34,14 | 76,65 |
| | Egyéb intézetek | 948 | 12,96 | 83,62 |
| | Szakkórházak | 106 | 1,45 | 77,53 |
| | Országos összesen | 7 316 | 100,00 | 72,75 |
| Rehabilitáció (R) | Országos intézetek | 650 | 5,03 | 70,91 |
| | Egyetemek | 1 900 | 14,69 | 69,04 |
| | Vármegyei intézetek | 3 620 | 28,00 | 67,37 |
| | Fővárosi intézetek | 509 | 3,94 | 76,13 |
| | Városi intézetek | 3 415 | 26,41 | 68,15 |
| | Egyéb intézetek | 2 646 | 20,46 | 83,23 |
| | Szakkórházak | 190 | 1,47 | 24,00 |
| | Országos összesen | 12 930 | 100,00 | 70,95 |



Nemzeti Egészségbiztosítási Alapkezelő



Jelentés a fekvőbeteg-szakellátás teljesítményéről
2024. augusztus

| Feladat | Intézmény-csoport | Krónikus ágyszám | Krónikus ágyszám százalékos arány | Tényleges ágykihasználási százalék |
|----------|--------------------------|------------------|-----------------------------------|------------------------------------|
| Összesen | Országos intézetek | 837 | 3,70 | 69,13 |
| | Egyetemek | 2 745 | 12,13 | 71,04 |
| | Vármegyei intézetek | 6 771 | 29,92 | 67,70 |
| | Fővárosi intézetek | 900 | 3,98 | 72,23 |
| | Városi intézetek | 6 868 | 30,35 | 73,51 |
| | Egyéb intézetek | 4 210 | 18,61 | 85,03 |
| | Szakkórházak | 296 | 1,31 | 43,17 |
| | Országos összesen | 22 627 | 100,00 | 73,01 |



Krónikus ágyszám megoszlás szakterületenként

| Feladat | Szakterület | | Krónikus ágyszám | Krónikus ágyszám százalékos arány | Tényleges ágykihasználási százalék |
|----------------------|--------------------------|--|------------------|-----------------------------------|------------------------------------|
| Ápolás (A) | 7305 | Szakápolás | 1 954 | 82,07 | 87,01 |
| | 7306 | Felnőtt hospice-palliatív ellátás | 422 | 17,72 | 75,45 |
| | 7310 | Gyermek palliatív ellátás | 5 | 0,21 | 90,97 |
| | Országos összesen | | 2 381 | 100,00 | 84,97 |
| Krónikus ellátás (C) | 010C | Krónikus belgyógyászat | 6 173 | 84,38 | 74,52 |
| | 040C | Krónikus nőgyógyászat | 15 | 0,21 | 69,57 |
| | 1504 | Tartós lélegeztetés | 18 | 0,25 | 58,60 |
| | 180C | Krónikus pszichiátria (geronto pszichiátriai polymorbid ellátás) | 590 | 8,06 | 64,59 |
| | 190C | Krónikus tüdőgyógyászat | 500 | 6,83 | 61,29 |
| | 2206 | Súlyos agykárosodottak rehabilitációja | 20 | 0,27 | 67,82 |
| | Országos összesen | | 7 316 | 100,00 | 72,75 |



Nemzeti Egészségbiztosítási Alapkezelő



Jelentés a fekvőbeteg-szakellátás teljesítményéről
2024. augusztus

| Feladat | Szakterület | Krónikus ágyszám | Krónikus ágyszám százalékos arány | Tényleges ágykihasználási százalék | |
|-------------------|--------------------------|---|-----------------------------------|------------------------------------|--------------|
| Rehabilitáció (R) | 1804 | Pszichiátriai rehabilitáció | 2 884 | 22,30 | 77,61 |
| | 1806 | Addiktológiai rehabilitáció | 676 | 5,23 | 70,62 |
| | 1903 | Tüdőgyógyászati és légzésrehabilitáció | 676 | 5,23 | 48,33 |
| | 2200 | Rehabilitációs medicina alaptervékenységek | 6 499 | 50,26 | 71,61 |
| | 2205 | Gyermek rehabilitáció | 163 | 1,26 | 52,23 |
| | 2206 | Súlyos agykárosodottak rehabilitációja | 178 | 1,38 | 85,18 |
| | 2207 | Gerincvelő károsodottak rehabilitációja | 102 | 0,79 | 75,49 |
| | 2208 | Politraumatizáltak, égésbetegek és szeptikus sebészeti betegek rehabilitációja | 138 | 1,07 | 79,17 |
| | 2209 | Súlyos központi idegrendszeri károsodottak, polytraumatizáltak és égésbetegek rehabilitációja gyermekkorban | 35 | 0,27 | 37,05 |
| | 2301 | Gyermek- és ifjúságpszichiátriai rehabilitáció | 117 | 0,90 | 41,94 |
| | 2303 | Gyermek- és ifjúságaddiktológiai rehabilitáció | 70 | 0,54 | 49,03 |
| | 4003 | Kardiológiai rehabilitáció | 1 392 | 10,77 | 68,85 |
| | Országos összesen | | 12 930 | 100,00 | 70,95 |



Nemzeti Egészségbiztosítási Alapkezelő



Jelentés a fekvőbeteg-szakellátás teljesítményéről
2024. augusztus

| Feladat | Szakterület | Krónikus ágyszám | Krónikus ágyszám százalékos arány | Tényleges ágykihasználási százalék | |
|--------------------------|-------------|---|-----------------------------------|------------------------------------|-------|
| Összesen | 010C | Krónikus belgyógyászat | 6 173 | 27,28 | 74,52 |
| | 040C | Krónikus nőgyógyászat | 15 | 0,07 | 69,57 |
| | 1504 | Tartós lélegeztetés | 18 | 0,08 | 58,60 |
| | 1804 | Pszichiátriai rehabilitáció | 2 884 | 12,75 | 77,61 |
| | 1806 | Addiktológiai rehabilitáció | 676 | 2,99 | 70,62 |
| | 180C | Krónikus pszichiátria (geronto pszichiátriai polymorbid ellátás) | 590 | 2,61 | 64,59 |
| | 1903 | Tüdőgyógyászati és légzésrehabilitáció | 676 | 2,99 | 48,33 |
| | 190C | Krónikus tüdőgyógyászat | 500 | 2,21 | 61,29 |
| | 2200 | Rehabilitációs medicina alaptevékenységek | 6 499 | 28,72 | 71,61 |
| | 2205 | Gyermek rehabilitáció | 163 | 0,72 | 52,23 |
| | 2206 | Súlyos agykárosodottak rehabilitációja | 198 | 0,88 | 83,43 |
| | 2207 | Gerincvelő károsodottak rehabilitációja | 102 | 0,45 | 75,49 |
| | 2208 | Politraumatizáltak, égésbetegek és szepszisz sebészeti betegek rehabilitációja | 138 | 0,61 | 79,17 |
| | 2209 | Súlyos központi idegrendszeri károsodottak, polytraumatizáltak és égésbetegek rehabilitációja gyermekkorban | 35 | 0,15 | 37,05 |
| | 2301 | Gyermek- és ifjúságpszichiátriai rehabilitáció | 117 | 0,52 | 41,94 |
| | 2303 | Gyermek- és ifjúságaddiktológiai rehabilitáció | 70 | 0,31 | 49,03 |
| | 4003 | Kardiológiai rehabilitáció | 1 392 | 6,15 | 68,85 |
| | 7305 | Szakápolás | 1 954 | 8,64 | 87,01 |
| | 7306 | Felnőtt hospice-palliatív ellátás | 422 | 1,87 | 75,45 |
| | 7310 | Gyermek palliatív ellátás | 5 | 0,02 | 90,97 |
| Országos összesen | | 22 627 | 100,00 | 73,01 | |



Krónikus napok és krónikus súlyozott napok megoszlása az ápoló intézmény vármegyéje szerint

| Feladat | Vármegye | Krónikus nap | Krónikus nap százalékos arány | Krónikus súlyozott nap | Krónikus súlyozott nap százalékos arány |
|--------------------------|------------------------|---------------|-------------------------------|------------------------|---|
| Ápolás (A) | Budapest | 10 362 | 16,52 | 12 810,45 | 17,82 |
| | Baranya | 2 454 | 3,91 | 2 453,50 | 3,41 |
| | Bács-Kiskun | 808 | 1,29 | 807,50 | 1,12 |
| | Békés | 1 411 | 2,25 | 2 116,10 | 2,94 |
| | Borsod-Abaúj-Zemplén | 5 317 | 8,48 | 6 117,10 | 8,51 |
| | Csongrád-Csanád | - | - | - | - |
| | Fejér | 4 904 | 7,82 | 5 255,85 | 7,31 |
| | Győr-Moson-Sopron | 1 847 | 2,94 | 2 116,05 | 2,94 |
| | Hajdú-Bihar | 3 807 | 6,07 | 4 073,85 | 5,67 |
| | Heves | 1 860 | 2,97 | 2 378,85 | 3,31 |
| | Komárom-Esztergom | 4 705 | 7,50 | 5 124,80 | 7,13 |
| | Nógrád | 1 525 | 2,43 | 2 186,50 | 3,04 |
| | Pest | 2 977 | 4,75 | 3 638,75 | 5,06 |
| | Somogy | 2 246 | 3,58 | 2 751,75 | 3,83 |
| | Szabolcs-Szatmár-Bereg | 1 994 | 3,18 | 2 194,70 | 3,05 |
| | Jász-Nagykun-Szolnok | 5 655 | 9,02 | 5 934,40 | 8,26 |
| | Tolna | 2 040 | 3,25 | 2 040,00 | 2,84 |
| | Vas | 1 134 | 1,81 | 1 134,00 | 1,58 |
| | Veszprém | 6 136 | 9,78 | 6 964,40 | 9,69 |
| | Zala | 1 540 | 2,46 | 1 784,35 | 2,48 |
| Országos összesen | | 62 717 | 100,00 | 71 882,90 | 100,00 |



Nemzeti Egészségbiztosítási Alapkezelő



Jelentés a fekvőbeteg-szakellátás teljesítményéről
2024. augusztus

| Feladat | Vármegye | Krónikus nap | Krónikus nap százalékos arány | Krónikus súlyozott nap | Krónikus súlyozott nap százalékos arány |
|----------------------|--------------------------|--------------|-------------------------------|------------------------|---|
| Krónikus ellátás (C) | Budapest | 45 112 | 27,34 | 52 874,70 | 27,21 |
| | Baranya | 6 019 | 3,65 | 8 161,40 | 4,20 |
| | Bács-Kiskun | 8 468 | 5,13 | 9 622,20 | 4,95 |
| | Békés | 9 425 | 5,71 | 10 729,40 | 5,52 |
| | Borsod-Abaúj-Zemplén | 7 347 | 4,45 | 8 605,40 | 4,43 |
| | Csongrád-Csanád | 4 361 | 2,64 | 5 211,10 | 2,68 |
| | Fejér | 4 389 | 2,66 | 5 068,10 | 2,61 |
| | Győr-Moson-Sopron | 4 743 | 2,87 | 5 615,30 | 2,89 |
| | Hajdú-Bihar | 6 492 | 3,93 | 7 277,00 | 3,75 |
| | Heves | 8 357 | 5,07 | 12 037,60 | 6,20 |
| | Komárom-Esztergom | 6 504 | 3,94 | 7 371,10 | 3,79 |
| | Nógrád | 5 389 | 3,27 | 5 894,00 | 3,03 |
| | Pest | 5 289 | 3,21 | 7 214,62 | 3,71 |
| | Somogy | 4 934 | 2,99 | 5 506,40 | 2,83 |
| | Szabolcs-Szatmár-Bereg | 8 924 | 5,41 | 10 292,10 | 5,30 |
| | Jász-Nagykun-Szolnok | 5 238 | 3,17 | 5 812,50 | 2,99 |
| | Tolna | 4 016 | 2,43 | 4 572,90 | 2,35 |
| | Vas | 6 529 | 3,96 | 7 260,50 | 3,74 |
| | Veszprém | 9 133 | 5,54 | 10 231,10 | 5,27 |
| | Zala | 4 320 | 2,62 | 4 927,90 | 2,54 |
| | Országos összesen | | 164 985 | 100,00 | 194 285,32 |



Nemzeti Egészségbiztosítási Alapkezelő



Jelentés a fekvőbeteg-szakellátás teljesítményéről
2024. augusztus

| Feladat | Vármegye | Krónikus nap | Krónikus nap százalékos arány | Krónikus súlyozott nap | Krónikus súlyozott nap százalékos arány |
|-------------------|--------------------------|--------------|-------------------------------|------------------------|---|
| Rehabilitáció (R) | Budapest | 81 229 | 28,56 | 167 541,33 | 31,15 |
| | Baranya | 13 476 | 4,74 | 26 039,00 | 4,84 |
| | Bács-Kiskun | 8 607 | 3,03 | 13 395,25 | 2,49 |
| | Békés | 5 186 | 1,82 | 8 478,41 | 1,58 |
| | Borsod-Abaúj-Zemplén | 17 793 | 6,26 | 33 138,53 | 6,16 |
| | Csongrád-Csanád | 6 694 | 2,35 | 12 419,09 | 2,31 |
| | Fejér | 9 227 | 3,24 | 17 693,52 | 3,29 |
| | Győr-Moson-Sopron | 24 318 | 8,55 | 44 251,85 | 8,23 |
| | Hajdú-Bihar | 13 446 | 4,73 | 27 925,26 | 5,19 |
| | Heves | 13 807 | 4,85 | 25 632,90 | 4,77 |
| | Komárom-Esztergom | 5 693 | 2,00 | 10 309,75 | 1,92 |
| | Nógrád | 4 726 | 1,66 | 7 908,58 | 1,47 |
| | Pest | 17 189 | 6,04 | 28 581,87 | 5,31 |
| | Somogy | 5 299 | 1,86 | 7 705,09 | 1,43 |
| | Szabolcs-Szatmár-Bereg | 8 022 | 2,82 | 17 220,90 | 3,20 |
| | Jász-Nagykun-Szolnok | 4 678 | 1,64 | 8 361,90 | 1,55 |
| | Tolna | 7 231 | 2,54 | 13 622,55 | 2,53 |
| | Vas | 7 827 | 2,75 | 14 277,05 | 2,65 |
| | Veszprém | 19 334 | 6,80 | 33 270,70 | 6,19 |
| | Zala | 10 618 | 3,73 | 20 115,45 | 3,74 |
| | Országos összesen | | 284 395 | 100,00 | 537 888,98 |



Nemzeti Egészségbiztosítási Alapkezelő



Jelentés a fekvőbeteg-szakellátás teljesítményéről
2024. augusztus

| Feladat | Vármegye | Krónikus nap | Krónikus nap százalékos arány | Krónikus súlyozott nap | Krónikus súlyozott nap százalékos arány |
|----------|--------------------------|--------------|-------------------------------|------------------------|---|
| Összesen | Budapest | 136 703 | 26,69 | 233 226,48 | 29,01 |
| | Baranya | 21 949 | 4,29 | 36 653,90 | 4,56 |
| | Bács-Kiskun | 17 882 | 3,49 | 23 824,95 | 2,96 |
| | Békés | 16 022 | 3,13 | 21 323,91 | 2,65 |
| | Borsod-Abaúj-Zemplén | 30 457 | 5,95 | 47 861,03 | 5,95 |
| | Csongrád-Csanád | 11 054 | 2,16 | 17 630,19 | 2,19 |
| | Fejér | 18 519 | 3,62 | 28 017,47 | 3,48 |
| | Győr-Moson-Sopron | 30 907 | 6,04 | 51 983,20 | 6,47 |
| | Hajdú-Bihar | 23 744 | 4,64 | 39 276,11 | 4,88 |
| | Heves | 24 024 | 4,69 | 40 049,35 | 4,98 |
| | Komárom-Esztergom | 16 902 | 3,30 | 22 805,65 | 2,84 |
| | Nógrád | 11 640 | 2,27 | 15 989,08 | 1,99 |
| | Pest | 25 455 | 4,97 | 39 435,24 | 4,90 |
| | Somogy | 12 479 | 2,44 | 15 963,24 | 1,99 |
| | Szabolcs-Szatmár-Bereg | 18 940 | 3,70 | 29 707,70 | 3,69 |
| | Jász-Nagykun-Szolnok | 15 570 | 3,04 | 20 108,80 | 2,50 |
| | Tolna | 13 286 | 2,59 | 20 235,45 | 2,52 |
| | Vas | 15 489 | 3,02 | 22 671,55 | 2,82 |
| | Veszprém | 34 602 | 6,76 | 50 466,20 | 6,28 |
| | Zala | 16 477 | 3,22 | 26 827,70 | 3,34 |
| | Országos összesen | | 512 097 | 100,00 | 804 057,20 |



Krónikus napok és krónikus súlyozott napok megoszlása intézmény- csoportonként

| Feladat | Intézmény-csoport | Krónikus nap | Krónikus nap százalékos arány | Krónikus súlyozott nap | Krónikus súlyozott nap százalékos arány |
|----------------------|--------------------------|----------------|-------------------------------|------------------------|---|
| Ápolás (A) | Országos intézetek | 377 | 0,60 | 716,30 | 1,00 |
| | Egyetemek | 5 290 | 8,43 | 5 757,50 | 8,01 |
| | Vármegyei intézetek | 13 484 | 21,50 | 16 104,80 | 22,40 |
| | Fővárosi intézetek | 433 | 0,69 | 821,80 | 1,14 |
| | Városi intézetek | 25 011 | 39,88 | 27 948,70 | 38,88 |
| | Egyéb intézetek | 18 122 | 28,89 | 20 533,80 | 28,57 |
| | Szakkórházak | - | - | - | - |
| | Országos összesen | 62 717 | 100,00 | 71 882,90 | 100,00 |
| Krónikus ellátás (C) | Országos intézetek | 3 271 | 1,98 | 4 611,10 | 2,37 |
| | Egyetemek | 14 499 | 8,79 | 18 185,50 | 9,36 |
| | Vármegyei intézetek | 53 027 | 32,14 | 60 240,50 | 31,01 |
| | Fővárosi intézetek | 7 709 | 4,67 | 9 013,70 | 4,64 |
| | Városi intézetek | 59 356 | 35,98 | 69 649,82 | 35,85 |
| | Egyéb intézetek | 24 575 | 14,90 | 29 593,00 | 15,23 |
| | Szakkórházak | 2 548 | 1,54 | 2 991,70 | 1,54 |
| | Országos összesen | 164 985 | 100,00 | 194 285,32 | 100,00 |
| Rehabilitáció (R) | Országos intézetek | 14 289 | 5,02 | 27 663,00 | 5,14 |
| | Egyetemek | 40 667 | 14,30 | 93 031,50 | 17,30 |
| | Vármegyei intézetek | 75 597 | 26,58 | 138 299,78 | 25,71 |
| | Fővárosi intézetek | 12 012 | 4,22 | 22 008,10 | 4,09 |
| | Városi intézetek | 72 145 | 25,37 | 129 412,10 | 24,06 |
| | Egyéb intézetek | 68 271 | 24,01 | 125 145,30 | 23,27 |
| | Szakkórházak | 1 414 | 0,50 | 2 329,20 | 0,43 |
| | Országos összesen | 284 395 | 100,00 | 537 888,98 | 100,00 |



Nemzeti Egészségbiztosítási Alapkezelő



Jelentés a fekvőbeteg-szakellátás teljesítményéről
2024. augusztus

| Feladat | Intézmény-csoport | Krónikus nap | Krónikus nap százalékos arány | Krónikus súlyozott nap | Krónikus súlyozott nap százalékos arány |
|----------|--------------------------|----------------|-------------------------------|------------------------|---|
| Összesen | Országos intézetek | 17 937 | 3,50 | 32 990,40 | 4,10 |
| | Egyetemek | 60 456 | 11,81 | 116 974,60 | 14,55 |
| | Vármegyei intézetek | 142 111 | 27,75 | 214 645,20 | 26,70 |
| | Fővárosi intézetek | 20 154 | 3,94 | 31 843,50 | 3,96 |
| | Városi intézetek | 156 511 | 30,56 | 227 010,50 | 28,23 |
| | Egyéb intézetek | 110 967 | 21,67 | 175 272,10 | 21,80 |
| | Szakkórházak | 3 961 | 0,77 | 5 320,90 | 0,66 |
| | Országos összesen | 512 097 | 100,00 | 804 057,20 | 100,00 |



Krónikus napok és krónikus súlyozott napok megoszlása szakterületenként

| Feladat | Szakterület | Krónikus nap | Krónikus nap százalékos arány | Krónikus súlyozott nap | Krónikus súlyozott nap százalékos arány |
|----------------------|---|----------------|-------------------------------|------------------------|---|
| Ápolás (A) | 7305 Szakápolás | 52 705 | 84,04 | 52 705,00 | 73,32 |
| | 7306 Felnőtt hospice-palliatív ellátás | 9 871 | 15,74 | 18 754,90 | 26,09 |
| | 7310 Gyermekek palliatív ellátás | 141 | 0,22 | 423,00 | 0,59 |
| | Országos összesen | 62 717 | 100,00 | 71 882,90 | 100,00 |
| Krónikus ellátás (C) | 010C Krónikus belgyógyászat | 142 600 | 86,43 | 164 688,60 | 84,77 |
| | 040C Krónikus nőgyógyászat | 324 | 0,20 | 647,00 | 0,33 |
| | 1504 Tartós lélegeztetés | 327 | 0,20 | 1 373,40 | 0,71 |
| | 180C Krónikus pszichiátria (geronto pszichiátriai polymorbid ellátás) | 11 813 | 7,16 | 14 069,90 | 7,24 |
| | 190C Krónikus tüdőgyógyászat | 9 500 | 5,76 | 12 665,40 | 6,52 |
| | 2206 Súlyos agykárosodottak rehabilitációja | 421 | 0,26 | 841,00 | 0,43 |
| | Országos összesen | 164 985 | 100,00 | 194 285,32 | 100,00 |



Nemzeti Egészségbiztosítási Alapkezelő



Jelentés a fekvőbeteg-szakellátás teljesítményéről
2024. augusztus

| Feladat | Szakterület | Krónikus nap | Krónikus nap százalékos arány | Krónikus súlyozott nap | Krónikus súlyozott nap százalékos arány | |
|-------------------|--------------------------|---|-------------------------------|------------------------|---|---------------|
| Rehabilitáció (R) | 1804 | Pszichiátriai rehabilitáció | 69 386 | 24,40 | 108 090,90 | 20,10 |
| | 1806 | Addiktológiai rehabilitáció | 14 800 | 5,20 | 20 851,90 | 3,88 |
| | 1903 | Tüdőgyógyászati és légzésrehabilitáció | 10 128 | 3,56 | 18 116,60 | 3,37 |
| | 2200 | Rehabilitációs medicina alaptevékenységek | 144 268 | 50,73 | 276 936,38 | 51,49 |
| | 2205 | Gyermek rehabilitáció | 2 639 | 0,93 | 4 747,90 | 0,88 |
| | 2206 | Súlyos agykárosodottak rehabilitációja | 4 701 | 1,65 | 20 105,00 | 3,74 |
| | 2207 | Gerincvelő károsodottak rehabilitációja | 2 387 | 0,84 | 10 836,00 | 2,01 |
| | 2208 | Politraumatizáltak, égésbetegek és szepszikus sebészeti betegek rehabilitációja | 3 387 | 1,19 | 12 762,60 | 2,37 |
| | 2209 | Súlyos központi idegrendszeri károsodottak, polytraumatizáltak és égésbetegek rehabilitációja gyermekkorban | 402 | 0,14 | 1 688,40 | 0,31 |
| | 2301 | Gyermek- és ifjúságpszichiátriai rehabilitáció | 1 521 | 0,53 | 3 672,90 | 0,68 |
| | 2303 | Gyermek- és ifjúságaddiktológiai rehabilitáció | 1 064 | 0,37 | 3 724,00 | 0,69 |
| | 4003 | Kardiológiai rehabilitáció | 29 712 | 10,45 | 56 356,40 | 10,48 |
| | Országos összesen | | 284 395 | 100,00 | 537 888,98 | 100,00 |



Nemzeti Egészségbiztosítási Alapkezelő



Jelentés a fekvőbeteg-szakellátás teljesítményéről
2024. augusztus

| Feladat | Szakterület | Krónikus nap | Krónikus nap százalékos arány | Krónikus súlyozott nap | Krónikus súlyozott nap százalékos arány | |
|--------------------------|-------------|---|-------------------------------|------------------------|---|-------|
| Összesen | 010C | Krónikus belgyógyászat | 142 601 | 27,85 | 164 688,60 | 20,48 |
| | 040C | Krónikus nőgyógyászat | 324 | 0,06 | 647,00 | 0,08 |
| | 1504 | Tartós lélegeztetés | 327 | 0,06 | 1 373,40 | 0,17 |
| | 1804 | Pszichiátriai rehabilitáció | 69 386 | 13,55 | 108 090,90 | 13,44 |
| | 1806 | Addiktológiai rehabilitáció | 14 800 | 2,89 | 20 851,90 | 2,59 |
| | 180C | Krónikus pszichiátria (geronto pszichiátriai polymorbid ellátás) | 11 813 | 2,31 | 14 069,90 | 1,75 |
| | 1903 | Tüdőgyógyászati és légzésrehabilitáció | 10 128 | 1,98 | 18 116,60 | 2,25 |
| | 190C | Krónikus tüdőgyógyászat | 9 500 | 1,86 | 12 665,40 | 1,58 |
| | 2200 | Rehabilitációs medicina alaptevékenységek | 144 268 | 28,17 | 276 936,40 | 34,44 |
| | 2205 | Gyermek rehabilitáció | 2 639 | 0,52 | 4 747,90 | 0,59 |
| | 2206 | Súlyos agykárosodottak rehabilitációja | 5 121 | 1,00 | 20 946,00 | 2,61 |
| | 2207 | Gerincvelő károsodottak rehabilitációja | 2 387 | 0,47 | 10 836,00 | 1,35 |
| | 2208 | Politraumatizáltak, égésbetegek és szepszikus sebészeti betegek rehabilitációja | 3 387 | 0,66 | 12 762,60 | 1,59 |
| | 2209 | Súlyos központi idegrendszeri károsodottak, polytraumatizáltak és égésbetegek rehabilitációja gyermekkorban | 402 | 0,08 | 1 688,40 | 0,21 |
| | 2301 | Gyermek- és ifjúságpszichiátriai rehabilitáció | 1 521 | 0,30 | 3 672,90 | 0,46 |
| | 2303 | Gyermek- és ifjúságaddiktológiai rehabilitáció | 1 064 | 0,21 | 3 724,00 | 0,46 |
| | 4003 | Kardiológiai rehabilitáció | 29 712 | 5,80 | 56 356,40 | 7,01 |
| | 7305 | Szakápolás | 52 705 | 10,29 | 52 705,00 | 6,55 |
| | 7306 | Felnőtt hospice-palliatív ellátás | 9 871 | 1,93 | 18 754,90 | 2,33 |
| | 7310 | Gyermek palliatív ellátás | 141 | 0,03 | 423,00 | 0,05 |
| Országos összesen | | 512 097 | 100,00 | 804 057,20 | 100,00 | |



A TELJESÍTMÉNY JELENTÉSÉNEK ÉS ELSZÁMOLÁSÁNAK VIZSGÁLATA

Legnagyobb esetszámú és súlyszám összegű HBCs-k

| A legnagyobb esetszámú HBCs-k | | |
|-------------------------------|--|----------|
| HBCs kód | HBCs név | Esetszám |
| 0680 | Szürkehályogműtét phakoemulsificatio módszerrel, hajlítható műlencse biztosításával | 4 666 |
| 959A | Roszdulatú daganat kemoterápiája "A" | 3 890 |
| 576B | Veseelégtelenség 18 év felett | 3 162 |
| 959F | Roszdulatú daganat kemoterápiája "F" | 3 003 |
| 7270 | Újszülött, születési súly 2499 g felett, jelentős műtét nélkül, normális újszülött-diagnózissal | 2 856 |
| 015F | Cerebrovasculáris betegségek (kivéve: TIA), praecerebrális érelzáródással, speciális kezelés nélkül 18 év felett | 2 743 |
| 673A | Hüvelyi szülés | 2 533 |
| 671A | Császármetszés | 2 473 |
| 9702 | Alarmírózó jelek és tünetek sürgősségi ellátása | 2 469 |
| 801A | Szeptikémia 18 év felett | 2 404 |

| A legnagyobb súlyszám összegű HBCs-k | | |
|--------------------------------------|---|-----------------|
| HBCs kód | HBCs név | Súlyszám összeg |
| 9540 | 5 napot meghaladó gépi lélegeztetés arc, száj, nyaki betegségek kivételével | 6 915,38 |
| 801A | Szeptikémia 18 év felett | 4 504,06 |
| 9434 | Képvezérelt - intenzitás modulált sugárterápia (IMRT+IGRT) | 4 502,19 |
| 374A | Csípő, femurműtétek velőűrszegezéssel | 3 729,14 |
| 959F | Roszdulatú daganat kemoterápiája "F" | 3 685,66 |
| 0680 | Szürkehályogműtét phakoemulsificatio módszerrel, hajlítható műlencse biztosításával | 3 610,95 |
| 576B | Veseelégtelenség 18 év felett | 3 320,88 |
| 2081 | AMI PCI-vel (egy vagy több stenttel) | 3 316,06 |
| 671A | Császármetszés | 3 213,17 |
| 183L | Percutan cardiovascularis műtétek stent nélkül, áthelyezés nélkül | 2 543,66 |



Meghatározott intézményi körben végezhető HBCs-k

A csillaggal („*”) jelölt HBCs-k intézményi kompetenciáját a 9/1993. (IV. 2.) NM rendelet 4. számú melléklete tartalmazza.

2024. augusztusban **32 850** eset kapott csillagos HBCs-t.

A legnagyobb esetszámmal elszámolt csillagos HBCs-k

| HBCs kód | HBCs név | Esetszám |
|----------|---|----------|
| 959A | Rosszindulatú daganat kemoterápiája "A" | 3 991 |
| 959F | Rosszindulatú daganat kemoterápiája "F" | 3 100 |
| 959D | Rosszindulatú daganat kemoterápiája "D" | 2 010 |
| 959E | Rosszindulatú daganat kemoterápiája "E" | 1 959 |
| 1800 | Diagnosztikus katéterezés | 1 947 |
| 959B | Rosszindulatú daganat kemoterápiája "B" | 1 780 |
| 959C | Rosszindulatú daganat kemoterápiája "C" | 1 473 |
| 410D | Gerincbetegségek aktív komplex reumatológiai ellátással | 1 215 |
| 576C | Veseműködés súlyos zavara 18 év felett | 789 |
| 183L | Percutan cardiovascularis műtétek stent nélkül, áthelyezés nélkül | 770 |

A legnagyobb súlyszám összeggel elszámolt csillagos HBCs-k

| HBCs kód | HBCs név | Súlyszám összeg |
|----------|---|-----------------|
| 959F | Rosszindulatú daganat kemoterápiája "F" | 3 685,66 |
| 2081 | AMI PCI-vel (egy vagy több stenttel) | 3 316,06 |
| 183L | Percutan cardiovascularis műtétek stent nélkül, áthelyezés nélkül | 2 543,66 |
| 9957 | Robotsebészeti műtétek | 2 310,00 |
| 029F | Intracranialis erek szűkületeinek és elzáródásának neurointervenciós kezelése | 2 187,09 |
| 959D | Rosszindulatú daganat kemoterápiája "D" | 1 971,26 |
| 959E | Rosszindulatú daganat kemoterápiája "E" | 1 872,51 |
| 1800 | Diagnosztikus katéterezés | 1 851,80 |
| 2082 | AMI PCI-vel, stent nélkül | 1 842,42 |
| 959I | Rosszindulatú daganat kemoterápiája "I" | 1 822,58 |



Súlyos társult betegséggel elszámolt HBCs-k

| Elszámolási időszak | Összes finanszírozott esetszám | Súlyos társult betegséggel járó esetek | |
|---------------------|--------------------------------|--|-------------------|
| | | száma | százalékos aránya |
| Augusztus | 144 500,86 | 2 064 | 1,43 |
| Július | 153 434,98 | 2 127 | 1,39 |

| A legnagyobb esetszámmal előforduló súlyos társult betegséggel járó HBCs-k | | | |
|--|---|--------------|--------------|
| HBCs kód | HBCs név | Esetszám | |
| | | Júl. | Aug. |
| 060Z | Idegrendszer egyéb betegségei súlyos társult betegséggel | 265 | 307 |
| 820Z | Szeptikémia súlyos társult betegséggel | 235 | 252 |
| 340Z | Gyomor, oesophagus, duodenum, vékony-, vastagbél műtétei (kivéve: oesophagus nagyobb műtétei) súlyos társult betegséggel | 221 | 215 |
| 174Z | Légzőrendszeri fertőzések, gyulladások, súlyos társult betegséggel | 155 | 143 |
| 487Z | A vázizomrendszer nagyobb műtétei (kivéve: protézis beültetések műtétei, felső és alsó végtagi replantációk) súlyos társult betegséggel | 152 | 140 |
| 270Z | Keringési betegségek műtétei súlyos társult betegséggel | 135 | 135 |
| 175Z | Légzőrendszeri betegségek, egyéb fertőzések (kivéve: gümőkór polirezisztens kórokozóval) súlyos társult betegséggel | 128 | 128 |
| 268Z | Keringési rendellenességek (kivéve: AMI thrombolysissel, endocarditis, krónikus szívelégtelenség) súlyos társult betegséggel | 165 | 127 |
| 368Z | Hasnyálmirigy, máj, epeút műtétei súlyos társult betegséggel | 40 | 58 |
| 715Z | Újszülött, születési súly 1500-1999 g, jelentős műtét nélkül, súlyos problémával | 58 | 56 |
| A tíz csoport összesen: | | 1 554 | 1 561 |
| Az összes súlyos társult betegséges csoport: | | 2 127 | 2 064 |

2023. júliusban a tíz leggyakoribb súlyos társult betegséggel elszámolt HBCs az összes súlyos társult betegséggel járó HBCs 74,76 %-a, 2023. augusztusban 72,86 %-a, 2024. júliusban 74,80 %-a, **2024. augusztusban 75,63 %-a.**



| Az alábbi intézményekben a legnagyobb a súlyos társult betegséggel járó HBCs-k száma | | | |
|--|---|----------|------|
| Int. kód | Intézmény név | Esetszám | |
| | | Júl. | Aug. |
| U894 | Debreceni Egyetem Klinikai Központ | 248 | 238 |
| U912 | Pécsi Tudományegyetem Klinikai Központ | 281 | 234 |
| U915 | Semmelweis Egyetem Klinikai Központ | 203 | 191 |
| U917 | Szegedi Tudományegyetem Szent-Györgyi Albert Klinikai Központ | 118 | 121 |
| 1122 | Bács-Kiskun Vármegyei Oktatókórház | 66 | 114 |
| N585 | Heves Vármegyei Markhot Ferenc Kórház, Eger | 101 | 99 |
| R730 | Borsod-Abaúj-Zemplén Vármegyei Központi Kórház és Egyetemi Oktatókórház | 89 | 80 |
| 2010 | Kistarcsai Flór Ferenc Kórház | 62 | 66 |
| 2425 | Tolna Vármegyei Balassa János Kórház | 64 | 56 |
| 1301 | Edelényi Koch Róbert Kórház és Rendelőintézet | 40 | 53 |



Az alábbi intézményekben a legnagyobb a súlyos társult betegséggel járó HBCs-k aránya az összes esethez képest (%)

| Int. kód | Intézmény név | Eset arány | |
|----------|---|------------|-------|
| | | Júl. | Aug. |
| 1301 | Edelényi Koch Róbert Kórház és Rendelőintézet | 18,35 | 25,73 |
| U121 | Budai Egészségközpont Zrt. | 15,87 | 18,44 |
| S828 | Országos Mozgásszervi Intézet | 3,76 | 5,16 |
| N585 | Heves Vármegyei Markhot Ferenc Kórház, Eger | 3,95 | 4,18 |
| N683 | Nagyatádi Kórház | 1,17 | 3,88 |
| 2703 | Keszthelyi Kórház | 3,62 | 3,54 |
| 2010 | Kistarcsai Flór Ferenc Kórház | 3,18 | 3,24 |
| U912 | Pécsi Tudományegyetem Klinikai Központ | 3,47 | 3,13 |
| 2425 | Tolna Vármegyei Balassa János Kórház | 3,05 | 2,84 |
| 2896 | Gottsegen György Országos Kardiovaszkuláris Intézet | 1,31 | 2,80 |



A kórházban elhunytak „9970 Boncolás” HBCs-ben történő elszámolása

A boncolás jelentésével és elszámolásával kapcsolatos szabályokat a 10/2012. (II. 28.) NEFMI rendelet 12. számú melléklet 27. pontja tartalmazza.

| Halálozások és boncolások országosan | | | | |
|--------------------------------------|-------------|--------------------------------------|------------|--|
| Időszak | Halálozások | | Boncolások | |
| | száma | százalékos aránya az összes betegből | száma | százalékos aránya az összes elhunytból |
| Augusztus | 7 374 | 4,09 | 1 094 | 14,84 |
| Július | 7 579 | 3,97 | 1 440 | 19,00 |