

NEMZETI EGÉSZSÉGBIZTOSÍTÁSI ALAPKEZELŐ

Jelentés a fekvőbeteg-szakellátás teljesítményéről 2024. szeptember





TARTALOMJEGYZÉK

AKTÍV FEKVŐBETEG-SZAKELLÁTÁS	4
Aktív ágyszám megoszlás vármegyénként	12
Tízezer lakosra jutó aktív ágyszám vármegyénként	13
Aktív ágyszám megoszlás intézmény-csoportonként.....	14
Aktív ágyszám megoszlás szakterületenként	15
Teljes HBCs esetek megoszlása vármegyénként	17
Teljes HBCs esetek megoszlása az ápoló intézmény vármegyéje szerint	18
Teljes HBCs esetek megoszlása a beteg lakóhelyének irányítószáma szerint	18
Tízezer lakosra jutó teljes HBCs esetek száma az ápoló intézmény vármegyéje szerint	19
Tízezer lakosra jutó teljes HBCs esetek száma a beteg lakóhelyének irányítószáma szerint	19
Teljes HBCs esetek megoszlása intézmény-csoportonként	20
Teljes HBCs esetek megoszlása szakterületenként	21
Elszámolt ápolási napok megoszlása vármegyénként.....	23
Elszámolt ápolási napok megoszlása az ápoló intézmény vármegyéje szerint.....	24
Elszámolt ápolási napok megoszlása a beteg lakóhelyének irányítószáma szerint	24
Tízezer lakosra jutó elszámolt ápolási napok száma az ápoló intézmény vármegyéje szerint.....	25
Tízezer lakosra jutó elszámolt ápolási napok száma a beteg lakóhelyének irányítószáma szerint	25
Elszámolt ápolási napok megoszlása intézmény-csoportonként.....	26
Elszámolt ápolási napok megoszlása szakterületenként.....	27
HBCs súlyszám összeg megoszlása vármegyénként.....	29
HBCs súlyszám összeg megoszlása az ápoló intézmény vármegyéje szerint	30
HBCs súlyszám összeg megoszlása a beteg lakóhelyének irányítószáma szerint	30
Tízezer lakosra jutó HBCs súlyszám összeg az ápoló intézmény vármegyéje szerint	31
Tízezer lakosra jutó HBCs súlyszám összeg a beteg lakóhelyének irányítószáma szerint	31
HBCs súlyszám összeg megoszlása intézmény-csoportonként	32
HBCs súlyszám összeg megoszlása szakterületenként	33
Case-mix index alakulása vármegyénként.....	35
Case-mix index alakulása az ápoló intézmény vármegyéje szerint.....	36
Case-mix index alakulása a beteg lakóhelyének irányítószáma szerint	36
Case-mix index alakulása intézmény-csoportonként	37
Case-mix index alakulása szakterületenként.....	38
KRÓNIKUS FEKVŐBETEG-SZAKELLÁTÁS	40
Krónikus ágyszám megoszlás vármegyénként	43
Tízezer lakosra jutó krónikus ágyszám vármegyénként	47
Krónikus ágyszám megoszlás intézmény-csoportonként.....	49
Krónikus ágyszám megoszlás szakterületenként	51



Krónikus napok és krónikus súlyozott napok megoszlása az ápoló intézmény vármegyéje szerint	54
Krónikus napok és krónikus súlyozott napok megoszlása intézmény-csoportonként.....	58
Krónikus napok és krónikus súlyozott napok megoszlása szakterületenként	60
A TELJESÍTMÉNY JELENTÉSÉNEK ÉS ELSZÁMOLÁSÁNAK VIZSGÁLATA	63
Legnagyobb esetszámú és súlyszám összegű HBCs-k	63
Meghatározott intézményi körben végezhető HBCs-k	64
Súlyos társult betegséggel elszámolt HBCs-k	65
A kórházban elhunytak „9970 Boncolás” HBCs-ben történő elszámolása	68



AKTÍV FEKVŐBETEG-SZAKELLÁTÁS

1. Aktív ágyszám, tényleges és normatív ágykihasználás:

Időszak	Aktív ágyszám	Tényleges ágykihasználási százalék	Normatív ágykihasználási százalék
2024. szeptember	38 662	62,24	70,79
Előző év azonos időszaka	39 408	63,61	71,56
2019. év azonos időszaka	41 202	67,84	76,12
Előző hónap	38 700	58,70	65,13

A nappali ellátási egységek ágyszáma a háttér osztály kapacitása szerint kerül meghatározásra

2. Teljes HBCs esetek (kúraszerű ellátással együtt):

155 644,7

Eltérés	Abszolút eltérés	Százalékos eltérés
Előző év egy havi átlagától	-725,89	99,54
Előző év azonos időszakától	-2 336,38	98,52
2019. év azonos időszakától	-12 767,24	92,42
Előző hónaptól	11 143,84	107,71

3. Elszámolt ápolási napok (kúraszerű ellátással együtt):

765 323

Ebből hosszú napok száma: 15 424
intenzív hosszú napok száma: 1 190
összesen: 16 614 (az elszámolt ápolási napok 2,17 %-a)

Eltérés	Abszolút eltérés	Százalékos eltérés
Előző év egy havi átlagától	-35 888	95,52
Előző év azonos időszakától	-30 384	96,18
2019. év azonos időszakától	-119 969	86,45
Előző hónaptól	21 823	102,94



4. HBCs súlyszám összeg (kúraszerű ellátással együtt):

208 802,20

Eltérés	Abszolút eltérés	Százalékos eltérés
Előző év egy havi átlagától	282,03	100,14
Előző év azonos időszakától	167,80	100,08
2019. év azonos időszakától	8 386,18	104,18
Előző hónaptól	15 057,89	107,77

5. Case-mix index:

1,33361

Eltérés	Abszolút eltérés	Százalékos eltérés
Előző év egy havi átlagától	0,00011	100,01
Előző év azonos időszakától	0,00959	100,72
2019. év azonos időszakától	0,14358	112,07
Előző hónaptól	-0,00802	99,40

Teljes HBCs esetszám országosan a kúrszerű ellátás teljesítményével együtt

teljes HBCs eset

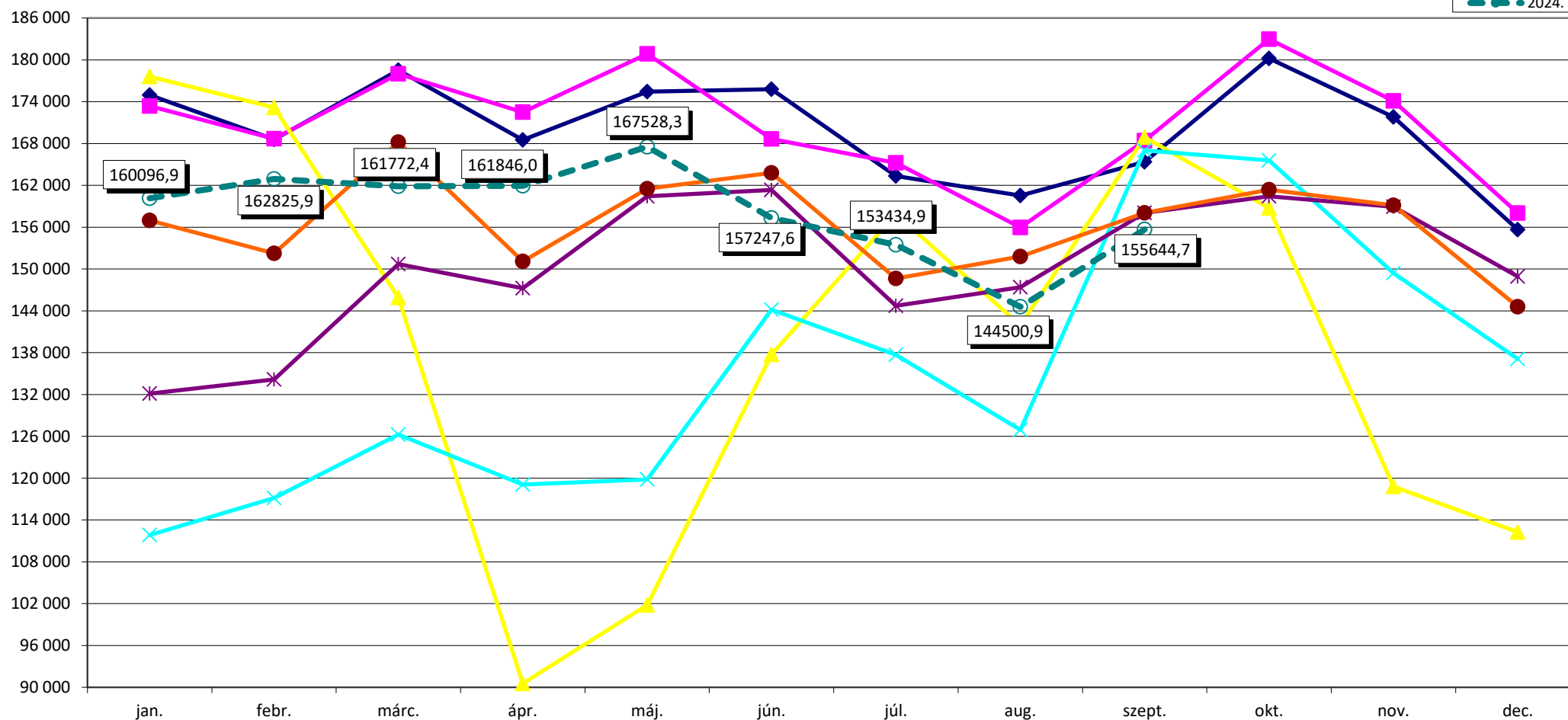
**2004. febr. 1-től HBCs 5.0 verzió, 3/2004. (I. 15.) ESZCSM rendelet**

2018. januártól a 507/2017. (XII. 29.) Korm. rend. szabályainak alkalmazása
 2018. novemberétől a 37/2018. (X. 30.) EMMI rendelet szabályainak alkalmazása
 2019. augusztustól a 15/2019. (VII. 26.) EMMI rendelet szabályainak alkalmazása
 2020. februártól a 2/2020. (I. 30.) EMMI rendelet szabályainak alkalmazása
 2021. októbertől a 39/2021. (IX. 6.) EMMI rendelet szabályainak alkalmazása
 2022. októbertől a 32/2022. (IX. 22.) BM rendelet szabályainak alkalmazása
 2023. novemberétől a 34/2023. (VIII. 24.) BM rendelet szabályainak alkalmazása
 2024. januártól a 70/2023. (XII. 23.) BM r. és a 71/2023. (XII. 23.) BM r. szabályainak alkalmazása
 2024. áprilistól a 15/2024. (III. 5.) BM rendelet szabályainak alkalmazása

2018. júliustól a 15/2018. (VI. 28.) EMMI rendelet szabályainak alkalmazása
 2019. januártól a 287/2018. (XII. 21.) Korm. r. és a 44/2018. (XII. 19.) EMMI r. szabályainak alkalmazása
 2020. januártól a 30/2019. (XII. 14.) EMMI r. és a 36/2019. (XII. 30.) EMMI r. szabályainak alkalmazása
 2020. júliustól ill. novemberétől a 22/2020. (VI. 26.) EMMI rendelet szabályainak alkalmazása
 2022. februártól az 59/2021. (XII. 28.) EMMI r. és a 3/2022. (I. 14.) EMMI r. szabályainak alkalmazása
 2023. januártól a 81/2022. (XII. 30.) BM rendeletben közzétett HBCs súlyszámok alkalmazása
 2023. decembertől a 46/2023. (XI. 9.) BM rendelet szabályainak alkalmazása
 2024. márciustól a 7/2024. (II. 12.) BM rendelet szabályainak alkalmazása

HBCs súlyszám összeg országosan a kúraszerű ellátás és a hosszú napok teljesítményével együtt

súlyszám összeg

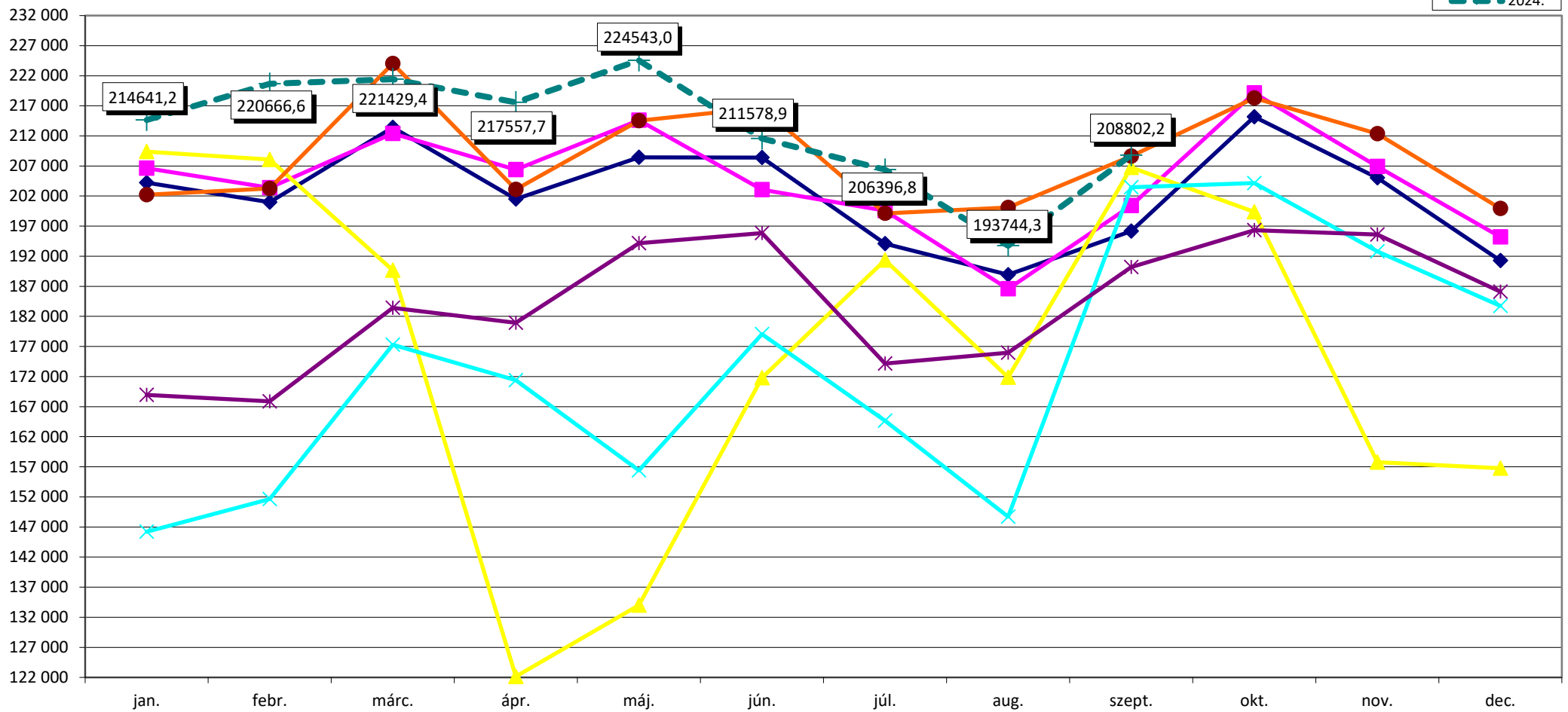
**2004. febr. 1-től HBCs 5.0 verzió, 3/2004. (I. 15.) ESZCSM rendelet**

2018. januártól az 507/2017. (XII. 29.) Korm. rend. szabályainak alkalmazása
 2018. novembertől a 37/2018. (X. 30.) EMMI rendelet szabályainak alkalmazása
 2019. augusztustól a 15/2019. (VII. 26.) EMMI rendelet szabályainak alkalmazása
 2020. februártól a 2/2020. (I. 30.) EMMI rendelet szabályainak alkalmazása
 2021. októbertől a 39/2021. (IX. 6.) EMMI rendelet szabályainak alkalmazása
 2022. októbertől a 32/2022. (IX. 22.) BM rendelet szabályainak alkalmazása
 2023. novembertől a 34/2023. (VIII. 24.) BM rendelet szabályainak alkalmazása
 2024. januártól a 70/2023. (XII. 23.) BM r. és a 71/2023. (XII. 23.) BM r. szabályainak alkalmazása
 2024. áprilistól a 15/2024. (III. 5.) BM rendelet szabályainak alkalmazása

2018. júliustól a 15/2018. (VI. 28.) EMMI rendelet szabályainak alkalmazása
 2019. januártól a 287/2018. (XII. 21.) Korm. r. és a 44/2018. (XII. 19.) EMMI r. szabályainak alkalmazása
 2020. januártól a 30/2019. (XII. 14.) EMMI r. és a 36/2019. (XII. 30.) EMMI r. szabályainak alkalmazása
 2020. júliustól ill. novembertől a 22/2020. (VI. 26.) EMMI rendelet szabályainak alkalmazása
 2022. februártól az 59/2021. (XII. 28.) EMMI r. és a 3/2022. (I. 14.) EMMI r. szabályainak alkalmazása
 2023. januártól a 81/2022. (XII. 30.) BM rendeletben közzétett HBCs súlyszámok alkalmazása
 2023. decembertől a 46/2023. (XI. 9.) BM rendelet szabályainak alkalmazása
 2024. márciustól a 7/2024. (II. 12.) BM rendelet szabályainak alkalmazása

Case-mix index országosan a kúraszerű ellátás teljesítményével együtt

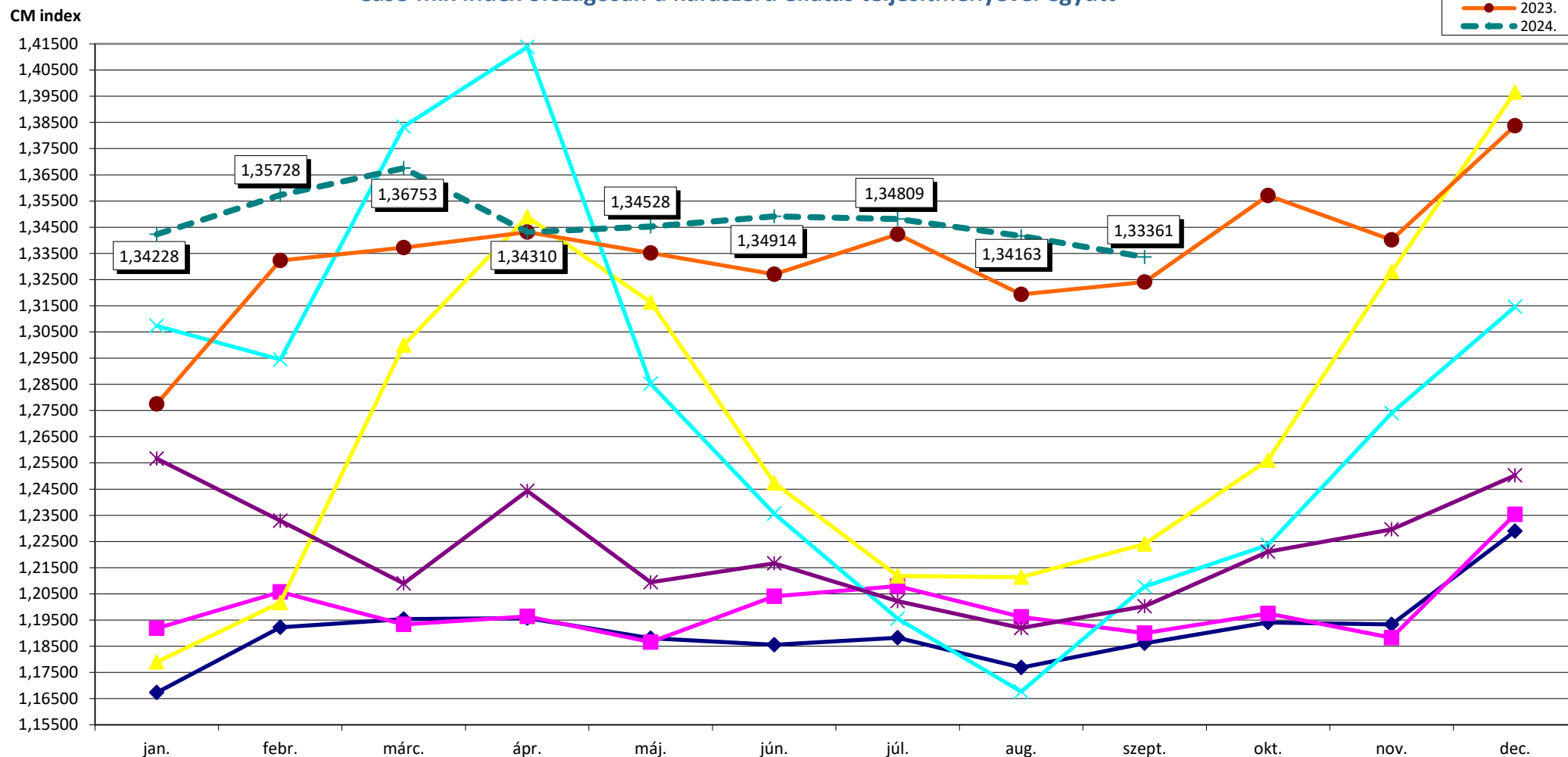

2004. febr. 1-től HBCs 5.0 verzió, 3/2004. (I. 15.) ESZCSM rendelet

2018. januártól az 507/2017. (XII. 29.) Korm. rend. szabályainak alkalmazása

2018. novemberétől a 37/2018. (X. 30.) EMMI rendelet szabályainak alkalmazása

2019. augusztustól a 15/2019. (VII. 26.) EMMI rendelet szabályainak alkalmazása

2020. februártól a 2/2020. (I. 30.) EMMI rendelet szabályainak alkalmazása

2021. októbertől a 39/2021. (IX. 6.) EMMI rendelet szabályainak alkalmazása

2022. októbertől a 32/2022. (IX. 22.) BM rendelet szabályainak alkalmazása

2023. novemberétől a 34/2023. (VIII. 24.) BM rendelet szabályainak alkalmazása

2024. januártól a 70/2023. (XII. 23.) BM r. és a 71/2023. (XII. 23.) BM r. szabályainak alkalmazása

2024. áprilistól a 15/2024. (III. 5.) BM rendelet szabályainak alkalmazása

2018. júliustól a 15/2018. (VI. 28.) EMMI rendelet szabályainak alkalmazása

2019. januártól a 287/2018. (XII. 21.) Korm. r. és a 44/2018. (XII. 19.) EMMI r. szabályainak alkalmazása

2020. januártól a 30/2019. (XII. 14.) EMMI r. és a 36/2019. (XII. 30.) EMMI r. szabályainak alkalmazása

2020. júliustól ill. novemberétől a 22/2020. (VI. 26.) EMMI rendelet szabályainak alkalmazása

2022. februártól az 59/2021. (XII. 28.) EMMI r. és a 3/2022. (I. 14.) EMMI r. szabályainak alkalmazása

2023. januártól a 81/2022. (XII. 30.) BM rendeletben közzétett HBCs súlyszámok alkalmazása

2023. decembertől a 46/2023. (XI. 9.) BM rendelet szabályainak alkalmazása

2024. márciustól a 7/2024. (II. 12.) BM rendelet szabályainak alkalmazása

Teljes HBCs esetszám intézmény-csoportonként a kúraszerű ellátás teljesítményével együtt

teljes HBCs eset

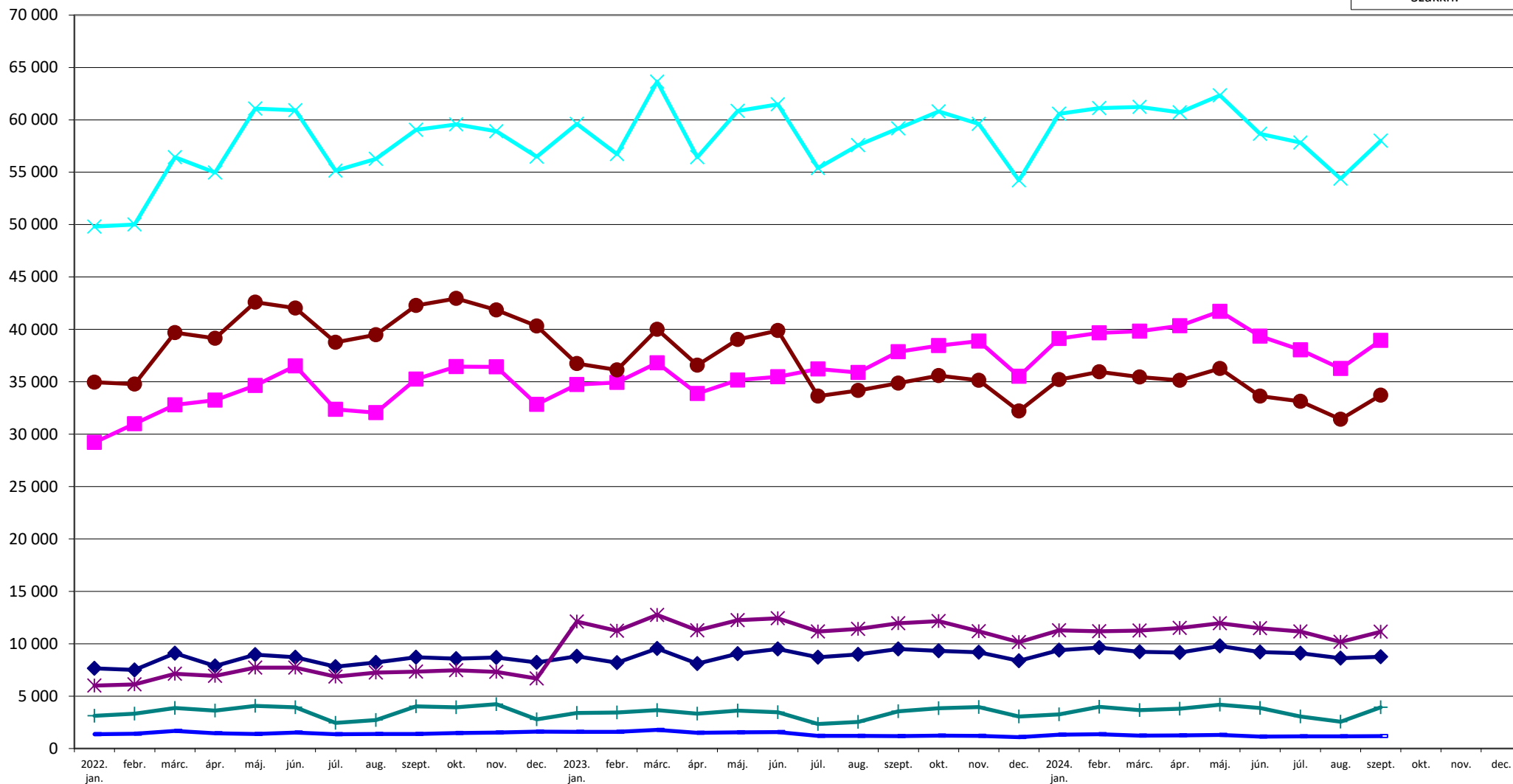

2022. februártól az 59/2021. (XII. 28.) EMMI r. és a 3/2022. (I. 14.) EMMI r. szabályainak alkalmazása
 2023. januártól a 81/2022. (XII. 30.) BM rendeletben közzétett HBCs súlyszámok alkalmazása
 2023. decembertől a 46/2023. (XI. 9.) BM rendelet szabályainak alkalmazása
 2024. márciustól a 7/2024. (II. 12.) BM rendelet szabályainak alkalmazása

2022. októbertől a 32/2022. (IX. 22.) BM rendelet szabályainak alkalmazása
 2023. novembertől a 34/2023. (VIII. 24.) BM rendelet szabályainak alkalmazása
 2024. januártól a 70/2023. (XII. 23.) BM r. és a 71/2023. (XII. 23.) BM r. szabályainak alkalmazása
 2024. áprilistól a 15/2024. (III. 5.) BM rendelet szabályainak alkalmazása

HBCs súlyszám összeg intézmény-csoportonként a kúraszerű ellátás és a hosszú napok teljesítményével együtt

súlyszám összeg

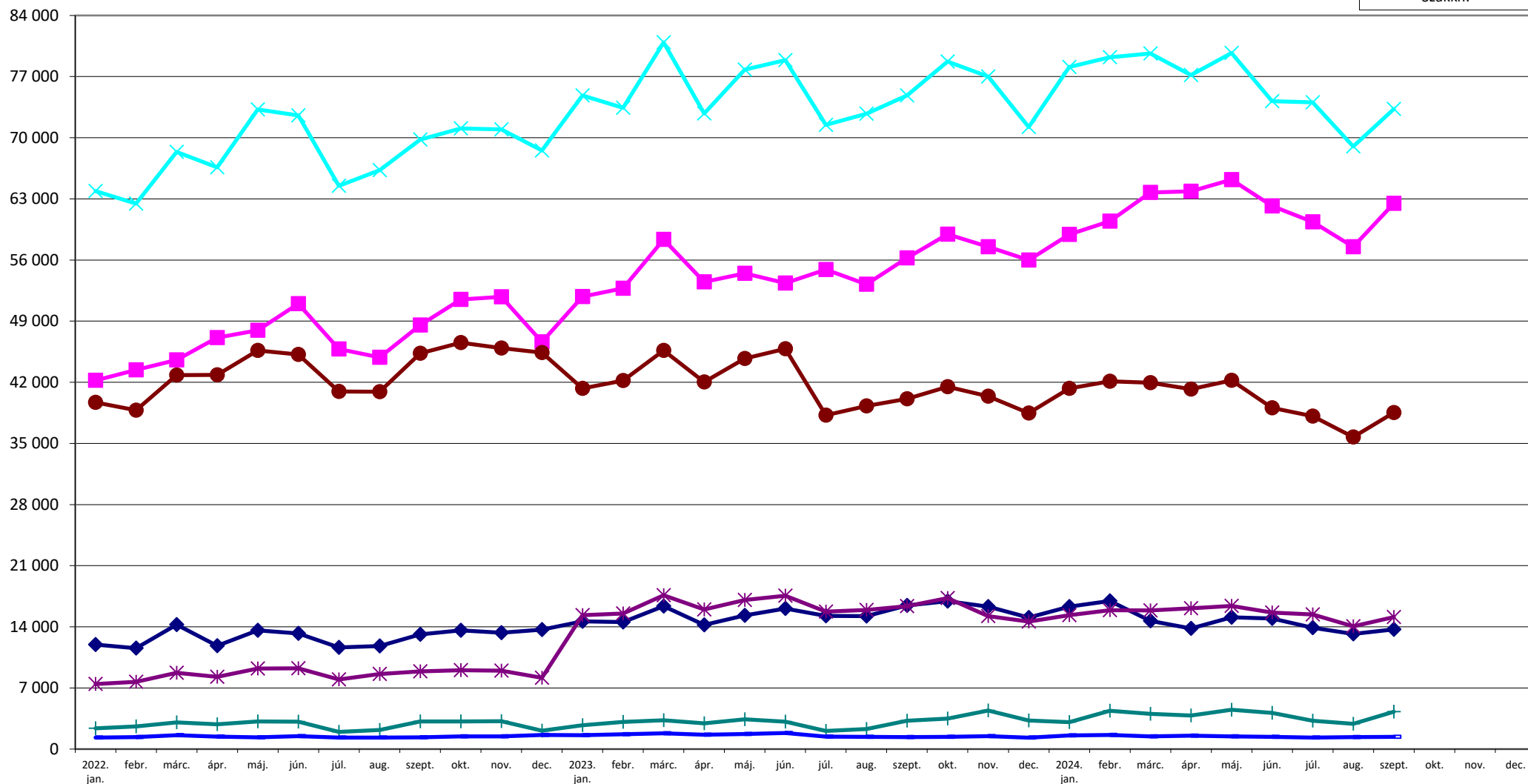

2022. februártól az 59/2021. (XII. 28.) EMMI r. és a 3/2022. (I. 14.) EMMI r. szabályainak alkalmazása
 2023. januártól a 81/2022. (XII. 30.) BM rendeletben közzétett HBCs súlyszámok alkalmazása
 2023. decembertől a 46/2023. (XI. 9.) BM rendelet szabályainak alkalmazása
 2024. márciustól a 7/2024. (II. 12.) BM rendelet szabályainak alkalmazása

2022. októbertől a 32/2022. (IX. 22.) BM rendelet szabályainak alkalmazása
 2023. novembertől a 34/2023. (VIII. 24.) BM rendelet szabályainak alkalmazása
 2024. januártól a 70/2023. (XII. 23.) BM r. és a 71/2023. (XII. 23.) BM r. szabályainak alkalmazása
 2024. áprilistól a 15/2024. (III. 5.) BM rendelet szabályainak alkalmazása

Case-mix index intézmény-csoportonként a kúraszerű ellátás teljesítményével együtt

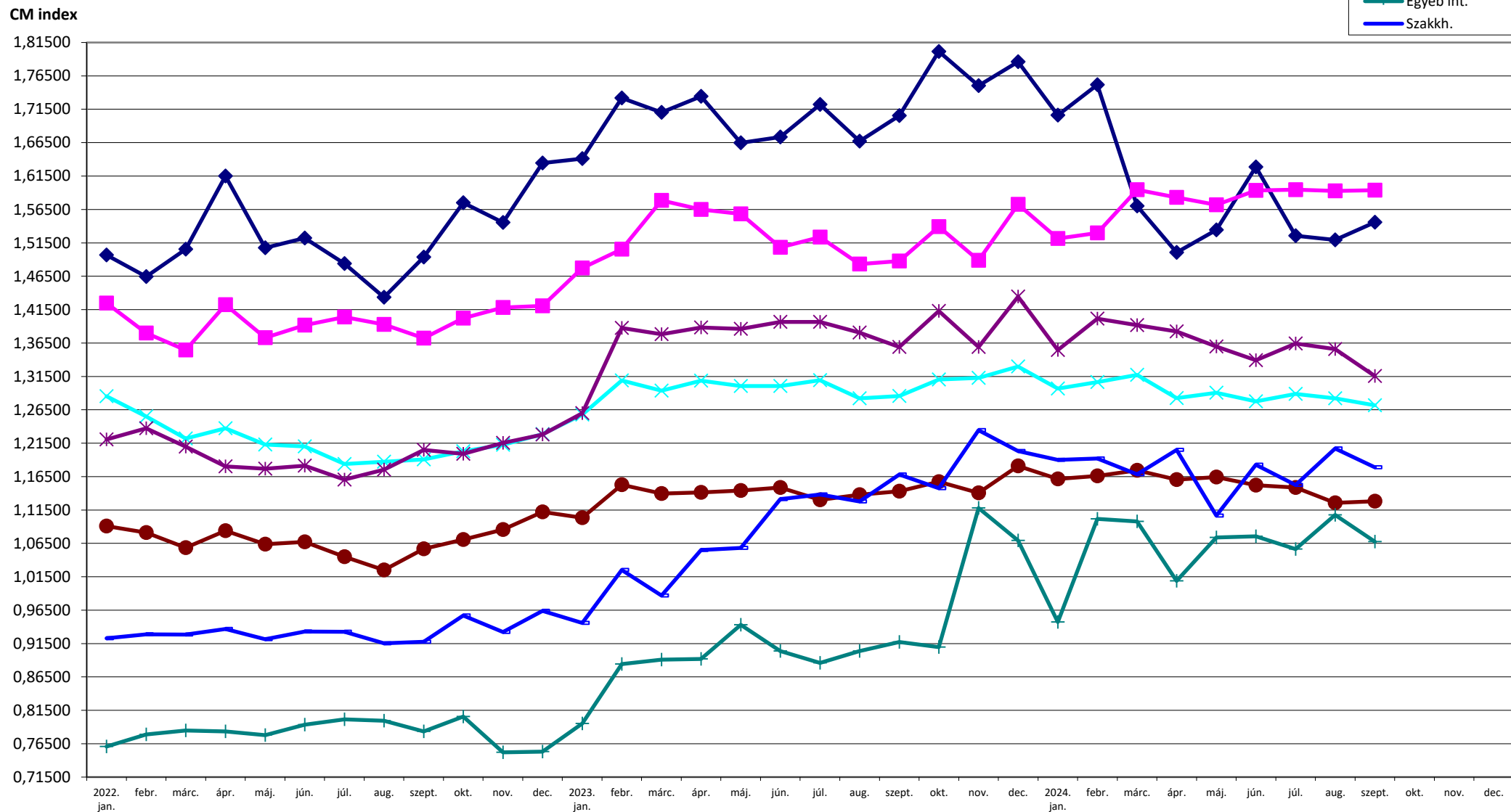

2022. februártól az 59/2021. (XII. 28.) EMMI r. és a 3/2022. (I. 14.) EMMI r. szabályainak alkalmazása
 2023. januártól a 81/2022. (XII. 30.) BM rendeletben közzétett HBCs súlyszámok alkalmazása
 2023. decembertől a 46/2023. (XI. 9.) BM rendelet szabályainak alkalmazása
 2024. márciustól a 7/2024. (II. 12.) BM rendelet szabályainak alkalmazása

2022. októbertől a 32/2022. (IX. 22.) BM rendelet szabályainak alkalmazása
 2023. novembertől a 34/2023. (VIII. 24.) BM rendelet szabályainak alkalmazása
 2024. januártól a 70/2023. (XII. 23.) BM r. és a 71/2023. (XII. 23.) BM r. szabályainak alkalmazása
 2024. áprilistól a 15/2024. (III. 5.) BM rendelet szabályainak alkalmazása



Aktív ágyszám megoszlás vármegyénként

Vármegye	Aktív ágyszám	Aktív ágyszám százalékos arány	Tényleges ágykihasználási százalék	Normatív ágykihasználási százalék
Budapest	9 945	25,72	68,11	78,69
Baranya	1 750	4,53	67,14	78,13
Bács-Kiskun	2 061	5,33	55,12	66,62
Békés	1 509	3,90	56,97	62,42
Borsod-Abaúj-Zemplén	2 559	6,62	62,29	63,83
Csongrád-Csanád	2 079	5,38	60,23	71,09
Fejér	1 507	3,90	59,37	70,74
Győr-Moson-Sopron	1 490	3,85	62,57	71,63
Hajdú-Bihar	2 515	6,51	65,01	78,34
Heves	1 295	3,35	55,72	62,88
Komárom-Esztergom	995	2,57	60,88	69,76
Nógrád	912	2,36	46,03	47,38
Pest	1 536	3,97	58,83	67,44
Somogy	1 176	3,04	54,80	60,89
Szabolcs-Szatmár-Bereg	2 131	5,51	73,63	75,96
Jász-Nagykun-Szolnok	1 326	3,43	49,29	54,75
Tolna	723	1,87	49,18	57,41
Vas	916	2,37	62,39	70,70
Veszprém	1 050	2,72	64,47	72,40
Zala	1 187	3,07	58,08	66,14
Országos összesen	38 662	100,00	62,24	70,79



Tízezer lakosra jutó aktív ágyszám vármegyénként

Tízezer lakosra jutó aktív ágyszám országos összesen: **39,90**

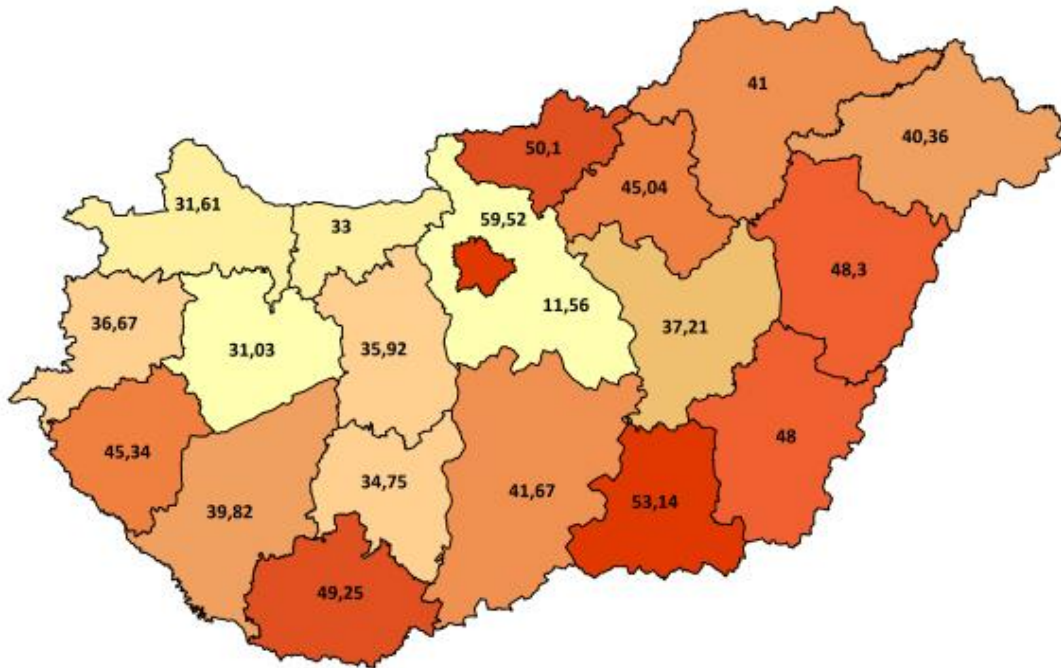



Aktív ágyszám megoszlás intézmény-csoportonként

Intézmény-csoport	Aktív ágyszám	Aktív ágyszám százalékos arány	Tényleges ágykihasználási százalék	Normatív ágykihasználási százalék
Országos intézetek	1 860	4,81	60,24	70,85
Egyetemek	8 421	21,78	66,65	79,17
Vármegyei intézetek	15 914	41,16	60,81	66,88
Fővárosi intézetek	2 682	6,94	65,35	71,92
Városi intézetek	9 284	24,01	60,14	69,45
Egyéb intézetek*	-	-	-	-
Szakkórházak	501	1,30	45,65	55,06
Országos összesen	38 662	100,00	62,24	70,79

*Aktív ellátás esetén az „Egyéb” intézeti szintek kategóriába csak egynapos ellátást nyújtó szolgáltatók tartoznak.



Aktív ágyszám megoszlás szakterületenként

	Szakterület	Aktív ágyszám	Aktív ágyszám százalékos arány	Tényleges ágykihasználási százalék
0100	Belgyógyászat	3 497	9,05	73,39
0101	Angiológia, phlebológia, lymphológia	269	0,70	67,10
0102	Haematológia	545	1,41	82,11
0103	Endokrinológia, anyagcsere és diabetológia	670	1,73	62,23
0104	Gasztroenterológia	1 254	3,24	75,22
0105	Nefrológia	563	1,46	77,07
0106	Geriátria	182	0,47	60,27
0109	Allergológia és klinikai immunológia	246	0,64	55,87
0112	Haemopoetikus őssejt transzplantáció	50	0,13	1,87
0200	Sebészet	2 663	6,89	57,94
0202	Tüdő- és mellkasebészet	194	0,50	42,08
0203	Érsebészet	518	1,34	54,49
0204	Idegsebészet	539	1,39	53,77
0205	Szívsebészet	203	0,53	58,65
0208	Szerv-transzplantációs sebészet	83	0,21	29,16
0215	Csecsemő- és gyermekszívsebészet	12	0,03	29,72
0405	Szülészeti	2 114	5,47	88,02
0406	Nőgyógyászat	838	2,17	50,68
0500	Csecsemő- és gyermekgyógyászat	1 448	3,75	57,11
0502	PIC	525	1,36	68,63
0503	Csecsemő- és gyermekkardiológia	72	0,19	28,52
0504	Gyermek-tüdőgyógyászat	216	0,56	42,38
0505	Gyermek-gasztroenterológia	155	0,40	55,48
0506	Gyermeksebészet	322	0,83	47,67
0508	Gyermekszemészet	38	0,10	11,58
0509	Csecsemő és gyermek fül-, orr-, gégegyógyászat	208	0,54	36,12
0511	Gyermekneurológia	190	0,49	42,88
0515	Csecsemő- és gyermekgyógyászati intenzív terápia	183	0,47	36,54



Nemzeti Egészségbiztosítási Alapkezelő



Jelentés a fekvőbeteg-szakellátás teljesítményéről
2024. szeptember

Szakterület		Aktív ágyszám	Aktív ágyszám százalékos arány	Tényleges ágykihasználási százalék
0521	Fejlesztésneurológia	18	0,05	40,19
0600	Fül-orr-gégegyógyászat	863	2,23	45,22
0700	Szemészet	625	1,62	75,98
0800	Bőr- és nemibeteg-ellátás	271	0,70	52,14
0900	Neurológia	1 710	4,42	55,04
0901	Stroke ellátás	681	1,76	66,17
1000	Ortopédia	789	2,04	56,54
1001	Gerincsebészet	132	0,34	15,05
1002	Traumatológia	2 575	6,66	58,00
1100	Urológia	984	2,55	49,68
1200	Klinikai onkológia	1 259	3,26	112,25
1201	Sugárterápia	432	1,12	61,20
1400	Reumatológia	1 066	2,76	60,86
1502	Intenzív ellátás	1 222	3,16	47,18
1600	Infektológia	844	2,18	44,76
1601	AIDS beteg ellátás	15	0,04	17,11
1603	Trópusi betegségek ellátása	16	0,04	11,67
1700	Arc-, állcsont-, szájsebészet	162	0,42	45,31
1800	Pszichiátria	2 086	5,40	63,38
1801	Addiktológia	228	0,59	44,27
1900	Tüdőgyógyászat	1 779	4,60	53,44
2000	Plasztikai helyreállító és esztétikai sebészet	66	0,17	51,11
2001	Égéssebészet	64	0,17	38,18
2002	Gyermek plasztikai és égéssebészet	17	0,04	62,16
2300	Gyermek- és ifjúságpszichiátria	206	0,53	55,45
4000	Kardiológia	1 986	5,14	63,45
4602	Sürgősségi betegellátó egységben szervezett szakellátás	711	1,84	48,48
4603	Klinikai toxikológia	58	0,15	28,45
Országos összesen		38 662	100,00	62,24



Teljes HBCs esetek megoszlása vármegyénként

Vármegye	Teljes HBCs esetek		
	Az ápoló intézmény vármegyéje szerint	A vármegyében ellátott vármegyei lakosok szerint	A beteg lakóhelyének irányítószáma szerint
Budapest	48 288,12	24 741,91	25 932,08
Baranya	7 991,74	6 303,57	6 684,12
Bács-Kiskun	7 503,44	6 647,56	8 709,93
Békés	4 362,28	4 196,16	5 305,05
Borsod-Abaúj-Zemplén	8 813,66	8 509,66	10 308,89
Csongrád-Csanád	8 416,15	6 315,24	6 736,20
Fejér	6 124,21	5 193,51	6 933,01
Győr-Moson-Sopron	6 185,78	5 436,46	6 329,73
Hajdú-Bihar	11 243,21	8 643,11	9 072,12
Heves	4 193,31	3 406,35	5 140,86
Komárom-Esztergom	3 445,02	3 092,88	4 845,12
Nógrád	2 202,11	2 063,24	3 203,63
Pest	5 628,00	4 356,77	20 269,67
Somogy	4 386,12	3 665,53	4 857,29
Szabolcs-Szatmár-Bereg	7 595,81	7 186,45	8 507,30
Jász-Nagykun-Szolnok	3 988,25	3 525,82	5 663,32
Tolna	2 258,57	2 048,84	3 341,36
Vas	3 972,50	3 254,61	3 766,93
Veszprém	4 683,61	4 152,89	5 271,76
Zala	4 362,81	3 809,81	4 534,81
Egyéb	-	-	231,52
Országos összesen	155 644,70	116 550,37	155 644,70



Teljes HBCs esetek országos összesen: 155 644,70

Teljes HBCs esetek megoszlása az ápoló intézmény vármegyéje szerint

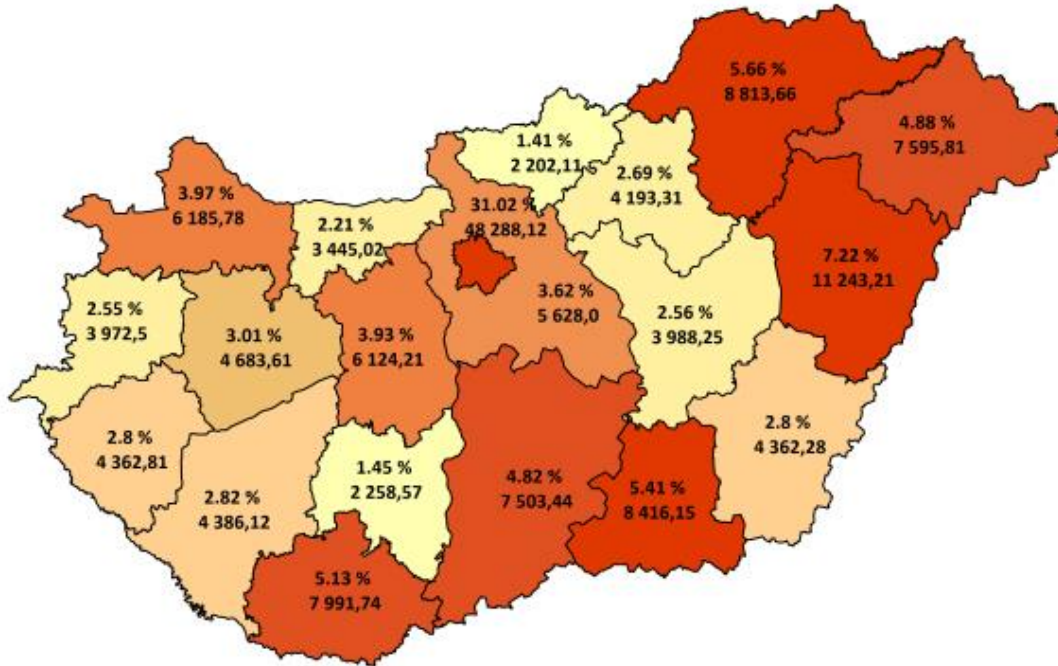

Teljes HBCs esetek megoszlása a beteg lakóhelyének irányítószáma szerint

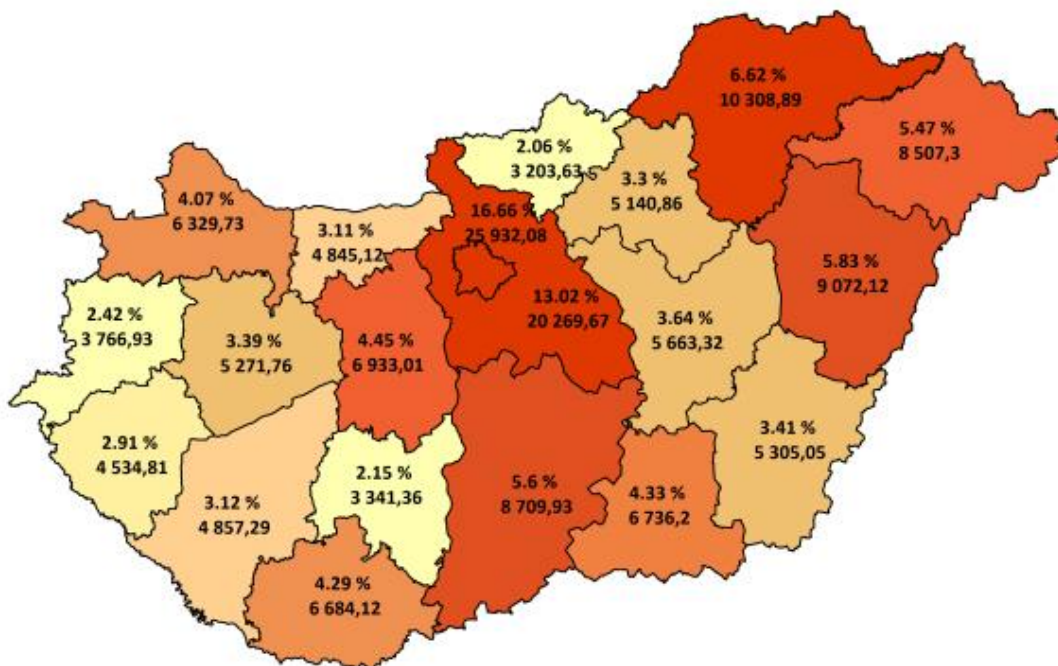



Tízezer lakosra jutó teljes HBCs esetek országos összesen: **160,64**

Tízezer lakosra jutó teljes HBCs esetek száma az ápoló intézmény vármegyéje szerint

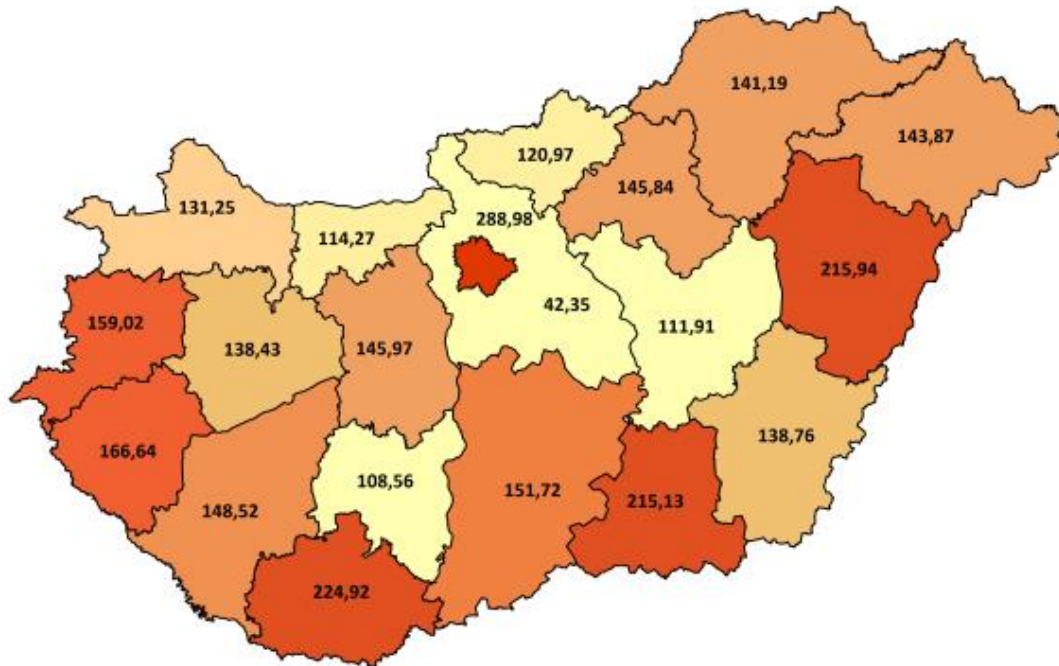

Tízezer lakosra jutó teljes HBCs esetek száma a beteg lakóhelyének irányítószáma szerint

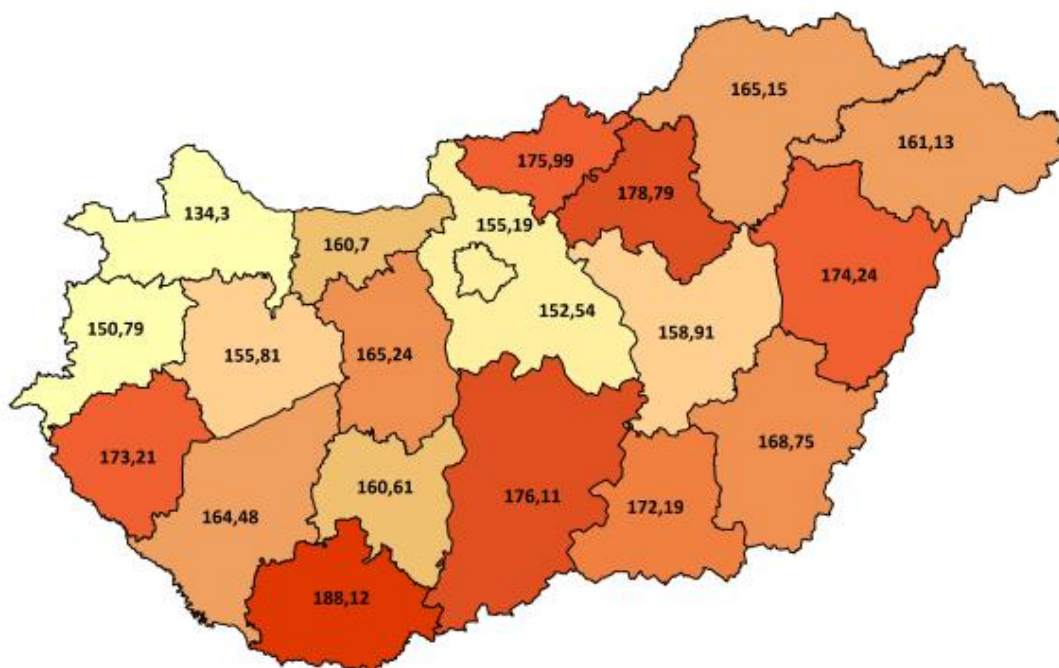



Teljes HBCs esetek megoszlása intézmény-csoportonként

Intézmény-csoport	Teljes HBCs esetek	Teljes HBCs esetek százalékos arány
Országos intézetek	8 756	5,63
Egyetemek	38 947	25,02
Vármegyei intézetek	57 953	37,23
Fővárosi intézetek	11 142	7,16
Városi intézetek	33 727	21,67
Egyéb intézetek	3 938	2,53
Szakkórházak	1 182	0,76
Országos összesen	155 645	100,00



Teljes HBCs esetek megoszlása szakterületenként

	Szakterület	Teljes HBCs esetek	Teljes HBCs esetek százalékos arány
0100	Belgyógyászat	8 506	5,47
0101	Angiológia, phlebológia, lymphológia	689	0,44
0102	Haematológia	1 956	1,26
0103	Endokrinológia, anyagcsere és diabetológia	1 302	0,84
0104	Gasztroenterológia	3 613	2,32
0105	Nefrológia	1 264	0,81
0106	Geriátria	248	0,16
0109	Allergológia és klinikai immunológia	562	0,36
0112	Haemopoetikus őssejt transzplantáció	0	0,00
0200	Sebészet	9 637	6,19
0202	Tüdő- és mellkassebészet	392	0,25
0203	Érsebészet	1 215	0,78
0204	Idegsebészet	1 229	0,79
0205	Szívsebészet	271	0,17
0208	Szerv-transzplantációs sebészet	92	0,06
0215	Csecsemő- és gyermekszívsebészet	17	0,01
0400	Szülészet-nőgyógyászat	372	0,24
0403	Asszisztált reprodukció	2 051	1,32
0405	Szülészet	13 778	8,85
0406	Nőgyógyászat	6 040	3,88
0500	Csecsemő- és gyermekgyógyászat	4 490	2,88
0502	PIC	672	0,43
0503	Csecsemő- és gyermekkardiológia	68	0,04
0504	Gyermek-tüdőgyógyászat	656	0,42
0505	Gyermek-gasztroenterológia	497	0,32
0506	Gyermeksebészet	1 644	1,06
0508	Gyermekszemészet	74	0,05
0509	Csecsemő és gyermek fül-, orr-, gégegyógyászat	1 088	0,70
0511	Gyermekneurológia	585	0,38
0515	Csecsemő- és gyermekgyógyászati intenzív terápia	262	0,17
0521	Fejlődésneurológia	17	0,01
0600	Fül-orr-gégegyógyászat	4 102	2,64
0700	Szemészet	11 801	7,58
0800	Bőr- és nemibeteg-ellátás	583	0,37
0900	Neurológia	4 127	2,65



Szakterület		Teljes HBCs esetek	Teljes HBCs esetek százalékos arány
0901	Stroke ellátás	1 541	0,99
1000	Ortopédia	2 808	1,80
1001	Gerincsebészet	185	0,12
1002	Traumatológia	8 281	5,32
1003	Kézsebészet	30	0,02
1100	Urológia	4 239	2,72
1200	Klinikai onkológia	19 115	12,28
1201	Sugárterápia	3 568	2,29
1309	Általános anesztéziában végzett fogászati ellátás	189	0,12
1400	Reumatológia	1 896	1,22
1502	Intenzív ellátás	1 901	1,22
1600	Infektológia	1 424	0,91
1601	AIDS beteg ellátás	6	0,00
1603	Trópusi betegségek ellátása	10	0,01
1700	Arc-, állcsont-, szájsebészet	1 214	0,78
1800	Pszichiátria	2 651	1,70
1801	Addiktológia	265	0,17
1900	Tüdőgyógyászat	4 518	2,90
2000	Plasztikai helyreállító és esztétikai sebészet	268	0,17
2001	Égéssebészet	51	0,03
2002	Gyermek plasztikai és égéssebészet	23	0,01
2300	Gyermek- és ifjúságpszichiátria	365	0,23
4000	Kardiológia	7 669	4,93
4602	Sürgősségi betegellátó egységben szervezett szakellátás	7 859	5,05
4603	Klinikai toxikológia	123	0,08
5400	Kórbonctan	1 531	0,98
010C	Krónikus belgyógyászat	4	0,00
190C	Krónikus tüdőgyógyászat	10	0,01
7306	Felnőtt hospice-palliatív ellátás	1	0,00
Országos összesen		155 645	100,00



Elszámolt ápolási napok megoszlása vármegyénként

Vármegye	Elszámolt ápolási napok		
	Az ápoló intézmény vármegyéje szerint	A vármegyében ellátott vármegyei lakosok szerint	A beteg lakóhelyének irányítószáma szerint
Budapest	222 435	118 623	123 779
Baranya	37 411	29 444	30 993
Bács-Kiskun	35 556	31 866	40 539
Békés	25 789	25 038	29 776
Borsod-Abaúj-Zemplén	51 879	49 955	58 375
Csongrád-Csanád	39 949	30 176	31 818
Fejér	27 062	23 723	31 251
Győr-Moson-Sopron	29 464	26 168	29 695
Hajdú-Bihar	52 158	40 857	42 804
Heves	22 141	17 857	25 629
Komárom-Esztergom	18 473	16 827	24 612
Nógrád	13 782	13 080	18 303
Pest	27 561	22 528	93 072
Somogy	20 861	17 558	23 397
Szabolcs-Szatmár-Bereg	49 291	46 767	52 953
Jász-Nagykun-Szolnok	19 809	17 911	27 716
Tolna	10 824	10 028	15 778
Vas	18 119	15 466	17 622
Veszprém	22 076	19 924	24 242
Zala	20 683	17 880	21 774
Egyéb	-	-	1 225
Országos összesen	765 323	591 676	765 323



Elszámolt ápolási napok országos összesen: 765 323

Elszámolt ápolási napok megoszlása az ápoló intézmény vármegyéje szerint

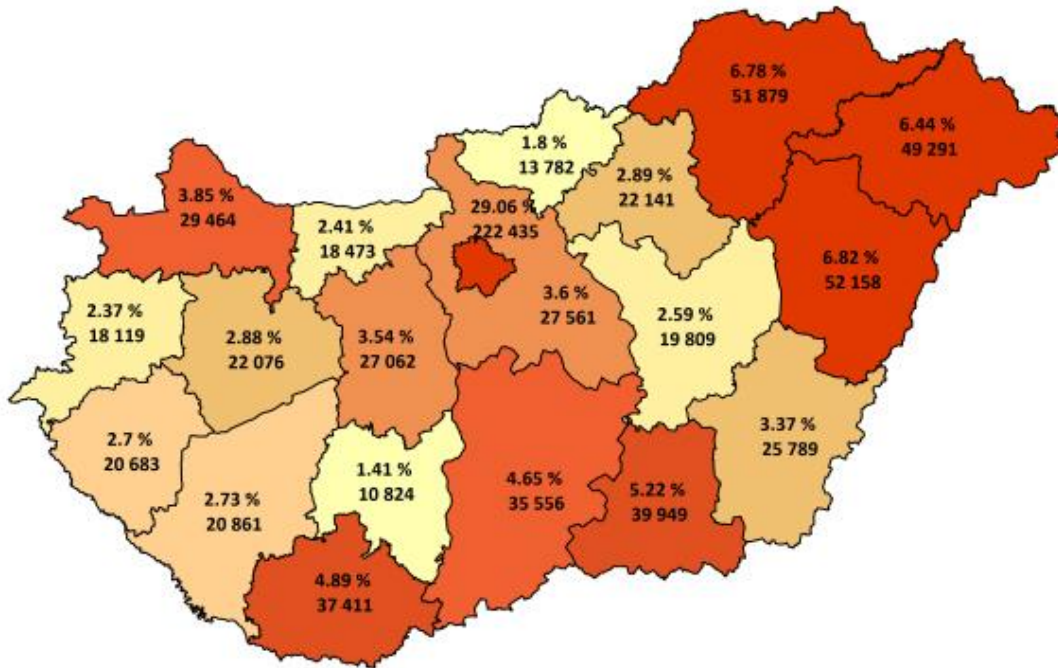

Elszámolt ápolási napok megoszlása a beteg lakóhelyének irányítószáma szerint

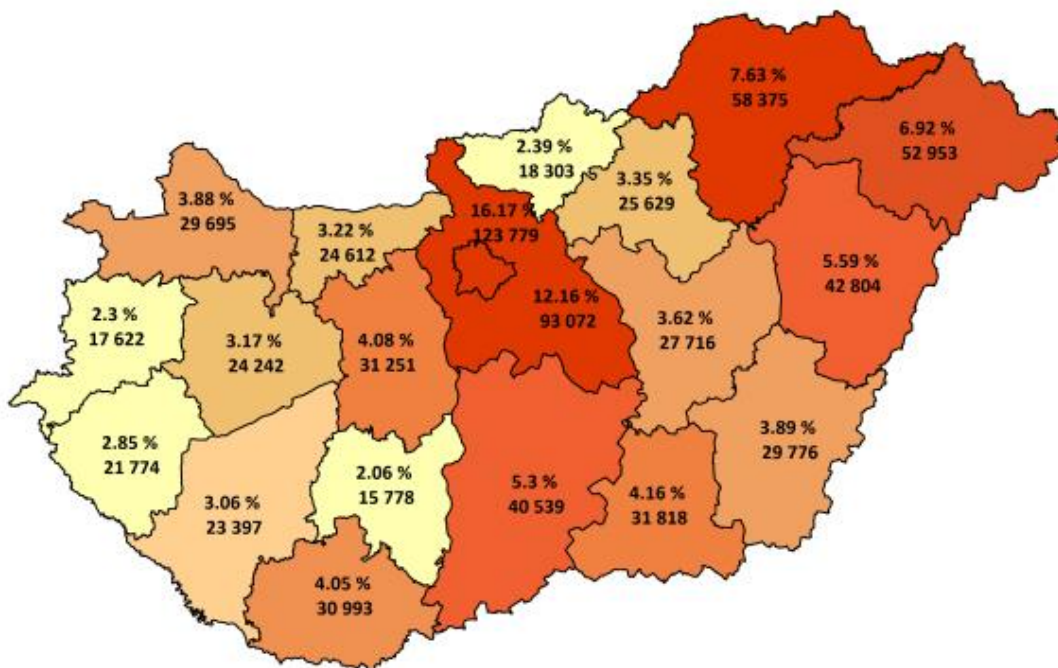



Elszámolt ápolási napok megoszlása intézmény-csoportonként

Intézmény-csoport	Elszámolt ápolási napok	Elszámolt ápolási napok százalékos arány
Országos intézetek	41 082	5,37
Egyetemek	180 138	23,54
Vármegyei intézetek	302 835	39,57
Fővárosi intézetek	54 250	7,09
Városi intézetek	173 903	22,72
Egyéb intézetek	6 208	0,81
Szakkórházak	6 908	0,90
Országos összesen	765 323	100,00



Elszámolt ápolási napok megoszlása szakterületenként

Szakterület		Elszámolt ápolási napok	Elszámolt ápolási napok százalékos arány
0100	Belgyógyászat	80 166	10,47
0101	Angiológia, phlebológia, lymphológia	6 008	0,79
0102	Haematológia	17 539	2,29
0103	Endokrinológia, anyagcsere és diabetológia	12 509	1,63
0104	Gasztroenterológia	29 741	3,89
0105	Nefrológia	13 017	1,70
0106	Geriátria	3 361	0,44
0109	Allergológia és klinikai immunológia	4 355	0,57
0112	Haemopoetikus őssejt transzplantáció	28	0,00
0200	Sebészet	46 718	6,10
0202	Tüdő- és mellkasebészet	2 449	0,32
0203	Érsebészet	8 528	1,11
0204	Idegsebészet	8 694	1,14
0205	Szívsebészet	3 572	0,47
0208	Szerv-transzplantációs sebészet	726	0,09
0215	Csecsemő- és gyermekszívsebészet	107	0,01
0400	Szülészet-nőgyógyászat	372	0,05
0403	Asszisztált reprodukció	5 653	0,74
0405	Szülészet	55 820	7,29
0406	Nőgyógyászat	12 740	1,66
0500	Csecsemő- és gyermekgyógyászat	24 921	3,26
0502	PIC	10 809	1,41
0503	Csecsemő- és gyermekkardiológia	616	0,08
0504	Gyermek-tüdőgyógyászat	2 807	0,37
0505	Gyermek-gasztroenterológia	2 724	0,36
0506	Gyermeksebészet	4 634	0,61
0508	Gyermekszemészet	132	0,02
0509	Csecsemő és gyermek fül-, orr-, gégegyógyászat	2 254	0,29
0511	Gyermekneurológia	2 444	0,32
0515	Csecsemő- és gyermekgyógyászati intenzív terápia	2 006	0,26
0521	Fejlődésneurológia	217	0,03
0600	Fül-orr-gégegyógyászat	12 655	1,65
0700	Szemészet	14 262	1,86
0800	Bőr- és nemibeteg-ellátás	4 239	0,55
0900	Neurológia	31 758	4,15



Nemzeti Egészségbiztosítási Alapkezelő



Jelentés a fekvőbeteg-szakellátás teljesítményéről
2024. szeptember

Szakterület		Elszámolt ápolási napok	Elszámolt ápolási napok százalékos arány
0901	Stroke ellátás	14 206	1,86
1000	Ortopédia	13 384	1,75
1001	Gerincsebészet	596	0,08
1002	Traumatológia	44 802	5,85
1003	Kézsebészet	30	0,00
1100	Urológia	14 665	1,92
1200	Klinikai onkológia	42 634	5,57
1201	Sugárterápia	29 973	3,92
1309	Általános anesztéziában végzett fogászati ellátás	188	0,02
1400	Reumatológia	19 483	2,55
1502	Intenzív ellátás	17 296	2,26
1600	Infektológia	11 334	1,48
1601	AIDS beteg ellátás	77	0,01
1603	Trópusi betegségek ellátása	56	0,01
1700	Arc-, állcsont-, szájsebészet	2 202	0,29
1800	Pszichiátria	39 706	5,19
1801	Addiktológia	3 028	0,40
1900	Tüdőgyógyászat	28 635	3,74
2000	Plasztikai helyreállító és esztétikai sebészet	1 012	0,13
2001	Égéssebészet	733	0,10
2002	Gyermek plasztikai és égéssebészet	317	0,04
2300	Gyermek- és ifjúságpszichiátria	3 427	0,45
4000	Kardiológia	37 801	4,94
4602	Sürgősségi betegellátó egységben szervezett szakellátás	10 340	1,35
4603	Klinikai toxikológia	495	0,06
5400	Kórbonctan	-	-
010C	Krónikus belgyógyászat	7	0,00
190C	Krónikus tüdőgyógyászat	305	0,04
7306	Felnőtt hospice-palliatív ellátás	10	0,00
Országos összesen		765 323	100,00



HBCs súlyszám összeg megoszlása vármegyénként

Vármegye	HBCs súlyszám összeg		
	Az ápoló intézmény vármegyéje szerint	A vármegyében ellátott vármegyei lakosok szerint	A beteg lakóhelyének irányítószáma szerint
Budapest	69 123,17	32 142,27	33 736,56
Baranya	13 053,64	9 581,81	10 176,36
Bács-Kiskun	8 694,60	7 616,94	11 577,54
Békés	5 472,43	5 255,87	7 241,46
Borsod-Abaúj-Zemplén	11 085,92	10 437,07	13 189,04
Csongrád-Csanád	14 401,38	9 737,77	10 247,92
Fejér	7 687,39	6 431,18	9 114,99
Győr-Moson-Sopron	7 426,68	6 457,78	8 112,92
Hajdú-Bihar	16 432,48	11 812,33	12 462,91
Heves	4 512,83	3 557,77	6 524,26
Komárom-Esztergom	3 870,21	3 432,43	6 579,16
Nógrád	2 604,58	2 413,76	4 311,79
Pest	6 028,92	4 674,88	27 500,11
Somogy	5 893,75	4 613,52	6 593,61
Szabolcs-Szatmár-Bereg	9 092,92	8 618,10	11 080,78
Jász-Nagykun-Szolnok	4 941,69	4 321,76	7 760,32
Tolna	2 723,87	2 457,31	4 705,05
Vas	4 760,14	3 894,64	4 771,17
Veszprém	5 724,93	4 947,29	6 889,67
Zala	5 270,66	4 375,86	5 870,57
Egyéb	-	-	356,00
Országos összesen	208 802,20	146 780,36	208 802,20



HBCs súlyszám összeg országos összesen: 208 802,20

HBCs súlyszám összeg megoszlása az ápoló intézmény vármegyéje szerint

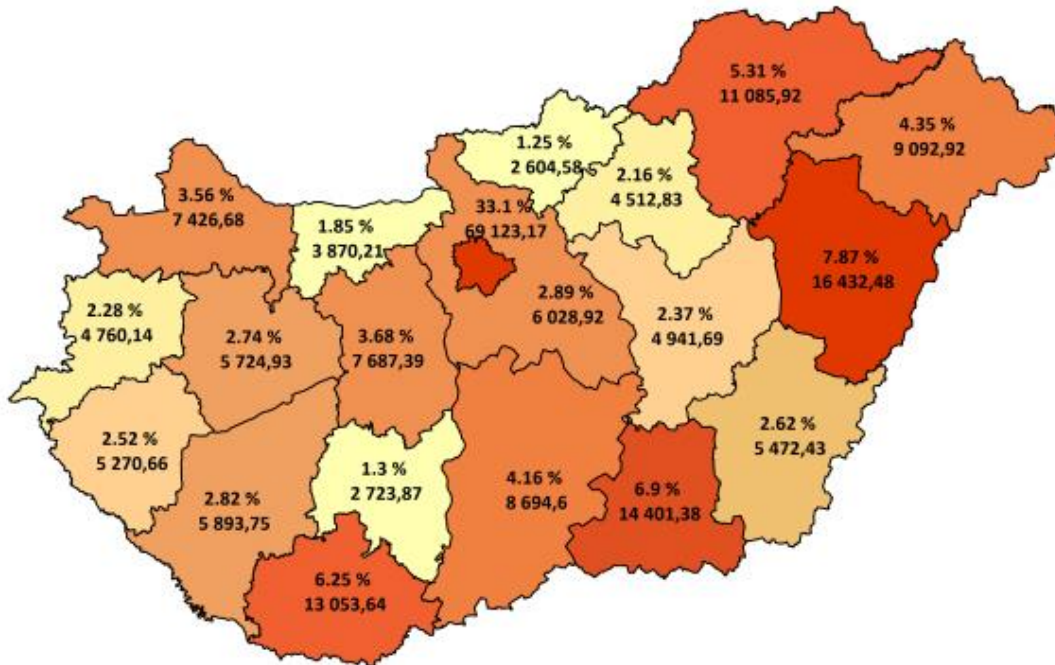

HBCs súlyszám összeg megoszlása a beteg lakóhelyének irányítószáma szerint

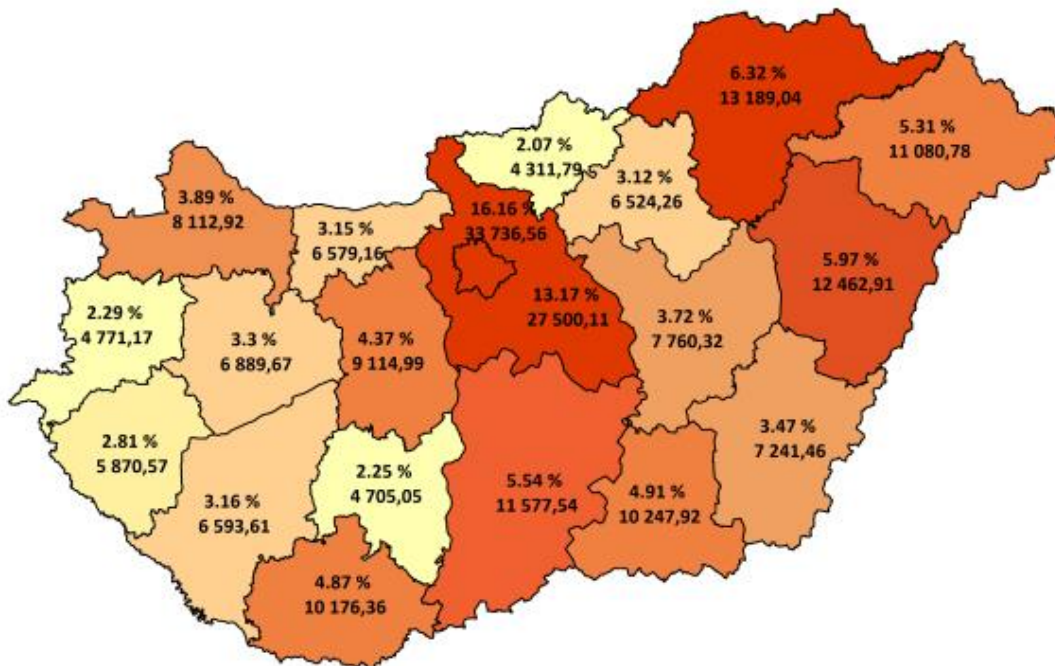



Tízezer lakosra jutó HBCs súlyszám összeg országos összesen: **215,50**

Tízezer lakosra jutó HBCs súlyszám összeg az ápoló intézmény vármegyéje szerint

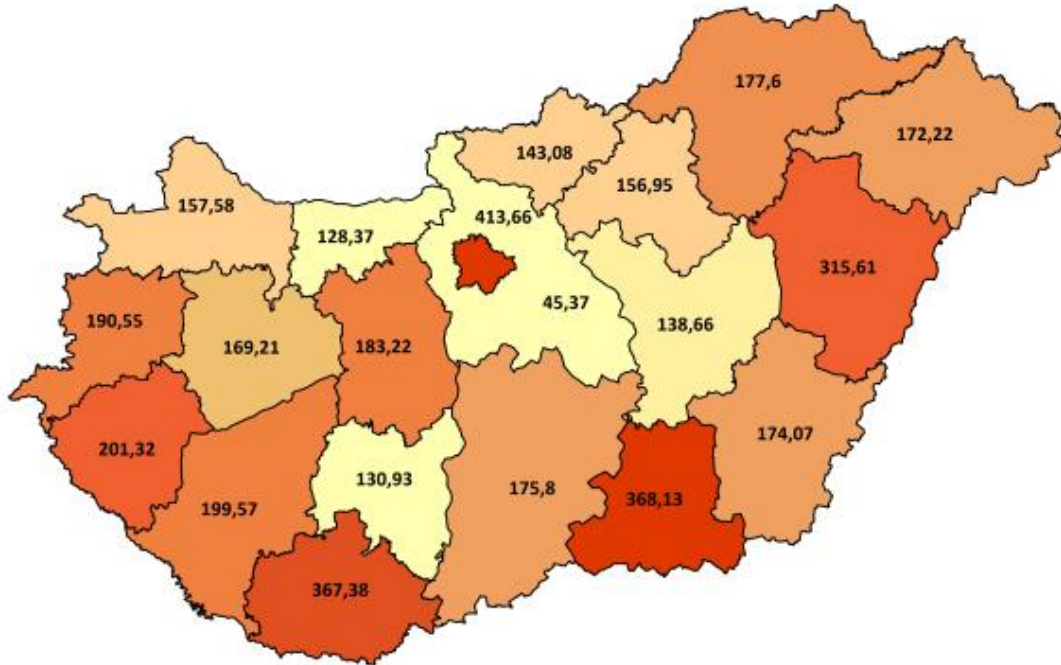

Tízezer lakosra jutó HBCs súlyszám összeg a beteg lakóhelyének irányítószáma szerint

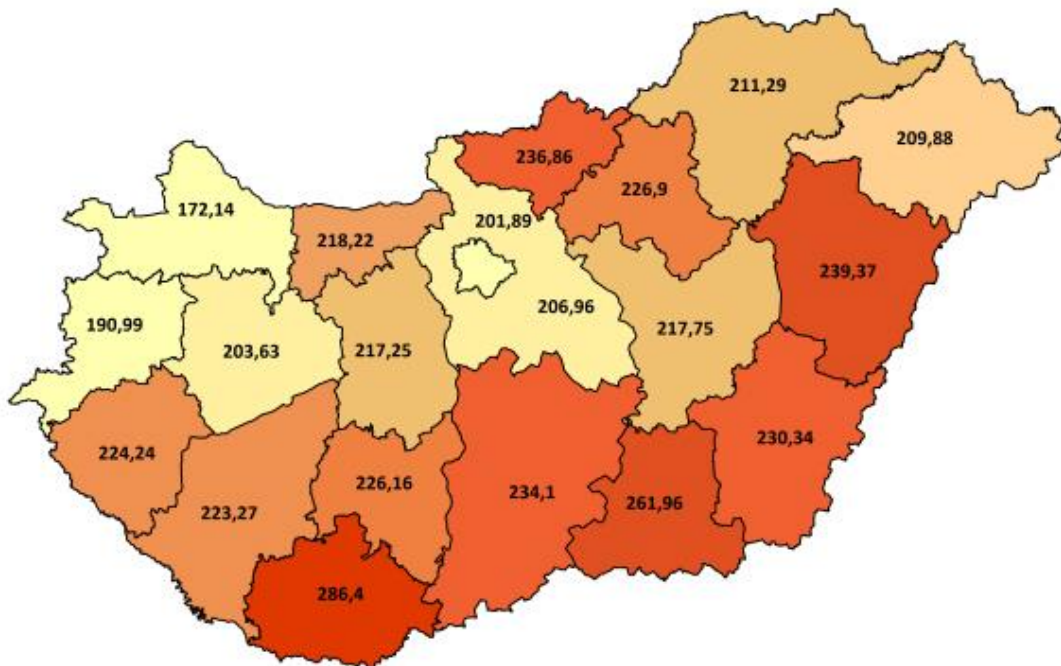



HBCs súlyszám összeg megoszlása intézmény-csoportonként

Intézmény-csoport	HBCs súlyszám összeg	HBCs súlyszám összeg százalékos arány
Országos intézetek	13 702,71	6,56
Egyetemek	62 489,19	29,93
Vármegyei intézetek	73 285,63	35,10
Fővárosi intézetek	15 120,55	7,24
Városi intézetek	38 525,49	18,45
Egyéb intézetek	4 279,25	2,05
Szakkórházak	1 399,37	0,67
Országos összesen	208 802,20	100,00



HBCs súlyszám összeg megoszlása szakterületenként

	Szakterület	HBCs súlyszám összeg	HBCs súlyszám összeg százalékos arány
0100	Belgyógyászat	9 522,61	4,56
0101	Angiológia, phlebológia, lymphológia	1 071,31	0,51
0102	Haematológia	5 040,32	2,41
0103	Endokrinológia, anyagcsere és diabetológia	1 539,60	0,74
0104	Gasztroenterológia	4 369,91	2,09
0105	Nefrológia	1 715,89	0,82
0106	Geriátria	289,35	0,14
0109	Allergológia és klinikai immunológia	634,40	0,30
0112	Haemopoetikus őssejt transzplantáció	32,50	0,02
0200	Sebészet	14 953,31	7,16
0202	Tüdő- és mellkassebészet	1 045,55	0,50
0203	Érsebészet	3 801,86	1,82
0204	Idegsebészet	5 018,97	2,40
0205	Szívsebészet	2 675,33	1,28
0208	Szerv-transzplantációs sebészet	212,74	0,10
0215	Csecsemő- és gyermekszívsebészet	108,57	0,05
0400	Szülészet-nőgyógyászat	106,09	0,05
0403	Asszisztált reprodukció	3 729,10	1,79
0405	Szülészet	9 310,91	4,46
0406	Nőgyógyászat	4 372,18	2,09
0500	Csecsemő- és gyermekgyógyászat	4 261,85	2,04
0502	PIC	2 881,59	1,38
0503	Csecsemő- és gyermekkardiológia	125,40	0,06
0504	Gyermek-tüdőgyógyászat	689,41	0,33
0505	Gyermek-gasztroenterológia	552,50	0,26
0506	Gyermeksebészet	1 569,05	0,75
0508	Gyermekszemészet	53,35	0,03
0509	Csecsemő és gyermek fül-, orr-, gégegyógyászat	634,39	0,30
0511	Gyermekneurológia	623,68	0,30
0515	Csecsemő- és gyermekgyógyászati intenzív terápia	1 200,24	0,57
0521	Fejlődésneurológia	65,81	0,03
0600	Fül-orr-gégegyógyászat	3 447,05	1,65
0700	Szemészet	8 521,71	4,08
0800	Bőr- és nemibeteg-ellátás	561,88	0,27
0900	Neurológia	6 018,33	2,88



Nemzeti Egészségbiztosítási Alapkezelő



Jelentés a fekvőbeteg-szakellátás teljesítményéről
2024. szeptember

Szakterület		HBCs súlyszám összeg	HBCs súlyszám összeg százalékos arány
0901	Stroke ellátás	4 003,91	1,92
1000	Ortopédia	6 647,10	3,18
1001	Gerincsebészet	562,59	0,27
1002	Traumatológia	14 005,16	6,71
1003	Kézsebészet	16,78	0,01
1100	Urológia	6 093,76	2,92
1200	Klinikai onkológia	16 475,52	7,89
1201	Sugárterápia	7 687,38	3,68
1309	Általános anesztéziában végzett fogászati ellátás	244,03	0,12
1400	Reumatológia	2 044,16	0,98
1502	Intenzív ellátás	13 841,18	6,63
1600	Infektológia	1 605,49	0,77
1601	AIDS beteg ellátás	40,37	0,02
1603	Trópusi betegségek ellátása	8,36	0,00
1700	Arc-, állcsont-, szájssebészet	1 255,88	0,60
1800	Pszichiátria	3 556,42	1,70
1801	Addiktológia	318,52	0,15
1900	Tüdőgyógyászat	5 121,48	2,45
2000	Plasztikai helyreállító és esztétikai sebészet	350,54	0,17
2001	Égéssebészet	225,86	0,11
2002	Gyermek plasztikai és égéssebészet	65,93	0,03
2300	Gyermek- és ifjúságpszichiátria	560,07	0,27
4000	Kardiológia	20 295,82	9,72
4602	Sürgősségi betegellátó egységben szervezett szakellátás	2 494,01	1,19
4603	Klinikai toxikológia	76,19	0,04
5400	Kórbonctan	428,34	0,21
010C	Krónikus belgyógyászat	1,64	0,00
190C	Krónikus tüdőgyógyászat	18,17	0,01
7306	Felnőtt hospice-palliatív ellátás	0,80	0,00
Országos összesen		208 802,20	100,00



Case-mix index alakulása vármegyénként

Vármegye	Case-mix index	
	Az ápoló intézmény vármegyéje szerint	A beteg lakóhelyének irányítószáma szerint
Budapest	1,38117	1,25128
Baranya	1,67771	1,56591
Bács-Kiskun	1,18609	1,35135
Békés	1,24232	1,35373
Borsod-Abaúj-Zemplén	1,28179	1,30029
Csongrád-Csanád	1,71719	1,53599
Fejér	1,25097	1,31298
Győr-Moson-Sopron	1,22265	1,29122
Hajdú-Bihar	1,48301	1,39089
Heves	1,11422	1,28967
Komárom-Esztergom	1,12287	1,33839
Nógrád	1,17799	1,33006
Pest	1,07288	1,32208
Somogy	1,32140	1,35954
Szabolcs-Szatmár-Bereg	1,21353	1,31583
Jász-Nagykun-Szolnok	1,22260	1,36919
Tolna	1,18978	1,40260
Vas	1,19321	1,26102
Veszprém	1,20085	1,28529
Zala	1,21237	1,28658
Egyéb	-	1,74321
Országos összesen	1,33361	1,33361



Case-mix index országos összesen: **1,33361**

Case-mix index alakulása az ápoló intézmény vármegyéje szerint

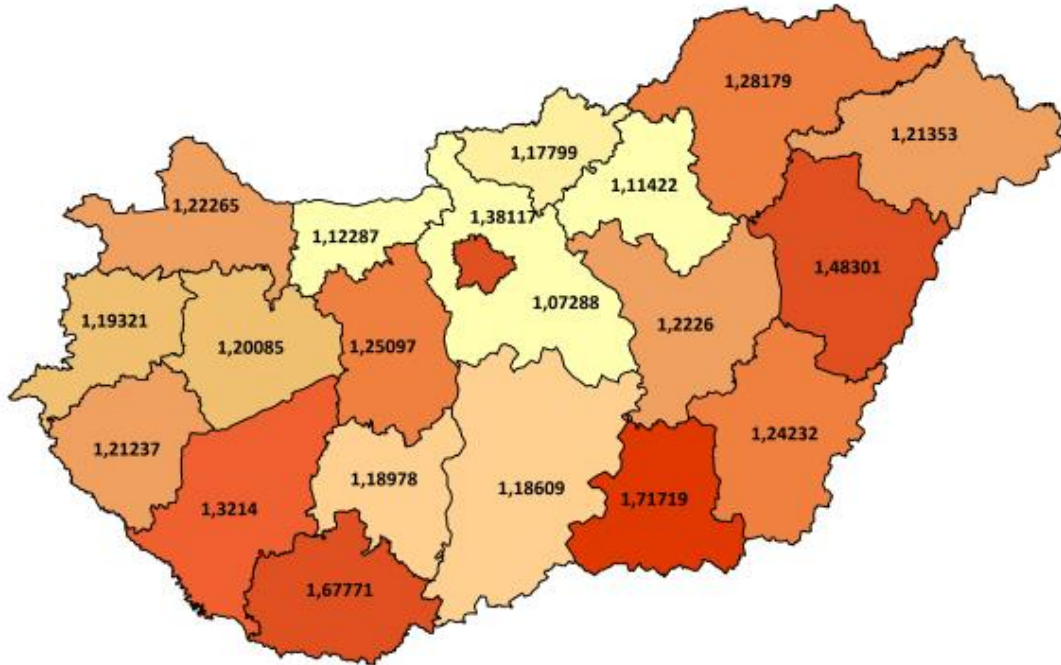

Case-mix index alakulása a beteg lakóhelyének irányítószáma szerint

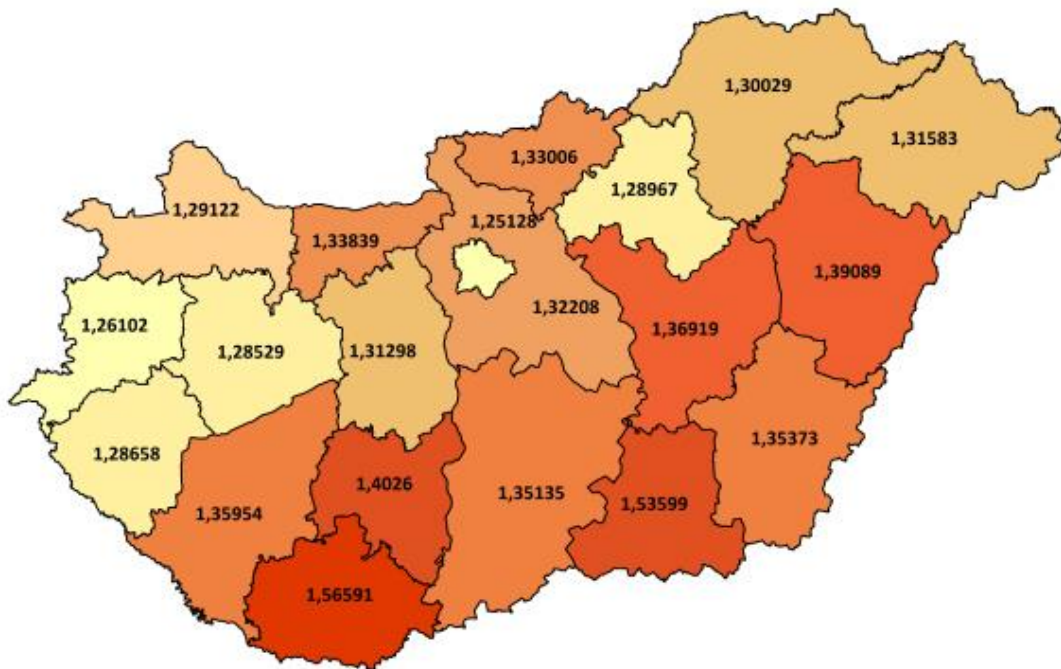



Case-mix index alakulása intézmény-csoportonként

Intézmény-csoport	Case-mix index
Országos intézetek	1,54577
Egyetemek	1,59365
Vármegyei intézetek	1,27161
Fővárosi intézetek	1,31567
Városi intézetek	1,12823
Egyéb intézetek	1,06755
Szakkórházak	1,17899
Országos összesen	1,33361



Case-mix index alakulása szakterületenként

Szakterület		Case-mix index
0100	Belgyógyászat	1,07986
0101	Angiológia, phlebológia, lymphológia	1,66014
0102	Haematológia	2,47811
0103	Endokrinológia, anyagcsere és diabetológia	1,15834
0104	Gasztroenterológia	1,16761
0105	Nefrológia	1,31999
0106	Geriátria	1,15523
0109	Allergológia és klinikai immunológia	1,09930
0112	Haemopoetikus őssejt transzplantáció	12,69578
0200	Sebészet	1,54189
0202	Tüdő- és mellkassebészet	2,52739
0203	Érsebészet	3,20347
0204	Idegsebészet	3,81577
0205	Szívsebészet	9,67200
0208	Szerv-transzplantációs sebészet	2,21667
0215	Csecsemő- és gyermekszívsebészet	6,98425
0400	Szülészet-nőgyógyászat	0,28442
0403	Asszisztált reprodukció	1,81781
0405	Szülészet	0,65873
0406	Nőgyógyászat	0,74202
0500	Csecsemő- és gyermekgyógyászat	0,94888
0502	PIC	4,32081
0503	Csecsemő- és gyermekkardiológia	1,84569
0504	Gyermek-tüdőgyógyászat	1,04947
0505	Gyermek-gasztroenterológia	1,11528
0506	Gyermeksebészet	0,95774
0508	Gyermekszemészet	0,73691
0509	Csecsemő és gyermek fül-, orr-, gégegyógyászat	0,59335
0511	Gyermekneurológia	1,03352
0515	Csecsemő- és gyermekgyógyászati intenzív terápia	4,59317
0521	Fejlesztésneurológia	3,88038
0600	Fül-orr-gégegyógyászat	0,82821
0700	Szemészet	0,72372
0800	Bőr- és nemibeteg-ellátás	0,95062
0900	Neurológia	1,40922
0901	Stroke ellátás	2,53720



Szakterület		Case-mix index
1000	Ortopédia	2,40983
1001	Gerincsebészet	2,91384
1002	Traumatológia	1,73439
1003	Kézsebészet	0,54376
1100	Urológia	1,41714
1200	Klinikai onkológia	0,84637
1201	Sugárterápia	2,15033
1309	Általános anesztéziában végzett fogászati ellátás	1,20806
1400	Reumatológia	1,05030
1502	Intenzív ellátás	6,97289
1600	Infektológia	1,12366
1601	AIDS beteg ellátás	5,68459
1603	Trópusi betegségek ellátása	0,80008
1700	Arc-, állcsont-, szájsebészet	1,04973
1800	Pszichiátria	1,30335
1801	Addiktológia	1,14204
1900	Tüdőgyógyászat	1,10866
2000	Plasztikai helyreállító és esztétikai sebészet	1,31183
2001	Égéssebészet	4,37400
2002	Gyermek plasztikai és égéssebészet	2,71261
2300	Gyermek- és ifjúságpszichiátria	1,50964
4000	Kardiológia	2,52130
4602	Sürgősségi betegellátó egységben szervezett szakellátás	0,29119
4603	Klinikai toxikológia	0,59650
5400	Kórbonctan	0,27974
010C	Krónikus belgyógyászat	0,67420
190C	Krónikus tüdőgyógyászat	2,00188
7306	Felnőtt hospice-palliatív ellátás	0,80000
Országos összesen		1,33361



KRÓNIKUS FEKVŐBETEG-SZAKELLÁTÁS

1. Krónikus ágyszám és tényleges ágykihasználás:

Feladat	Időszak	Krónikus ágyszám	Tényleges ágykihasználási százalék
Ápolás (A)	2024. szeptember	2 381	85,24
	Előző év azonos időszaka	2 301	81,47
	2019. év azonos időszaka	2 954	87,66
	Előző hónap	2 381	84,97
Krónikus ellátás (C)	2024. szeptember	7 251	74,39
	Előző év azonos időszaka	7 505	70,69
	2019. év azonos időszaka	8 659	80,06
	Előző hónap	7 316	72,75
Rehabilitáció (R)	2024. szeptember	12 960	76,74
	Előző év azonos időszaka	13 254	74,27
	2019. év azonos időszaka	14 887	86,39
	Előző hónap	12 930	70,95
Összesen	2024. szeptember	22 592	76,88
	Előző év azonos időszaka	23 060	73,82
	2019. év azonos időszaka	26 500	84,46
	Előző hónap	22 627	73,01

A nappali ellátási egységek ágyszáma a háttér osztály kapacitása szerint kerül meghatározásra



2. Krónikus napok összesen:

521 071

ebből

Ápolás (A):

60 887

Krónikus ellátás (C):

161 811

Rehabilitáció (R):

298 373

Feladat	Eltérés	Abszolút eltérés	Százalékos eltérés
Ápolás (A)	Előző év egy havi átlagától	894	101,49
	Előző év azonos időszakától	4 649	108,27
	2019. év azonos időszakától	-16 797	78,38
	Előző hónaptól	-1 830	97,08
Krónikus ellátás (C)	Előző év egy havi átlagától	2 027	101,27
	Előző év azonos időszakától	2 650	101,66
	2019. év azonos időszakától	-46 159	77,80
	Előző hónaptól	-3 174	98,08
Rehabilitáció (R)	Előző év egy havi átlagától	10 958	103,81
	Előző év azonos időszakától	3 055	101,03
	2019. év azonos időszakától	-87 435	77,34
	Előző hónaptól	13 978	104,91
Összesen	Előző év egy havi átlagától	13 880	102,74
	Előző év azonos időszakától	10 354	102,03
	2019. év azonos időszakától	-150 391	77,60
	Előző hónaptól	8 974	101,75



3. Krónikus súlyozott napok összesen:

825 509,15

ebből

Ápolás (A):

69 981,30

Krónikus ellátás (C):

190 594,74

Rehabilitáció (R):

564 933,11

Feladat	Eltérés	Abszolút eltérés	Százalékos eltérés
Ápolás (A)	Előző év egy havi átlagától	1 151,27	101,67
	Előző év azonos időszakától	4 981,95	107,66
	2019. év azonos időszakától	-16 035,85	81,36
	Előző hónaptól	-1 901,60	97,35
Krónikus ellátás (C)	Előző év egy havi átlagától	1 931,74	101,02
	Előző év azonos időszakától	1 844,62	100,98
	2019. év azonos időszakától	-53 665,89	78,03
	Előző hónaptól	-3 690,58	98,10
Rehabilitáció (R)	Előző év egy havi átlagától	13 358,71	102,42
	Előző év azonos időszakától	-2 594,52	99,54
	2019. év azonos időszakától	-163 407,12	77,56
	Előző hónaptól	27 044,13	105,03
Összesen	Előző év egy havi átlagától	16 441,71	102,03
	Előző év azonos időszakától	4 232,05	100,52
	2019. év azonos időszakától	-233 108,86	77,98
	Előző hónaptól	21 451,95	102,67



Krónikus ágyszám megoszlás vármegyénként

Feladat	Vármegye	Krónikus ágyszám	Krónikus ágyszám százalékos arány	Tényleges ágykihasználási százalék
Ápolás (A)	Budapest	379	15,92	89,22
	Baranya	85	3,57	89,37
	Bács-Kiskun	26	1,09	97,31
	Békés	60	2,52	77,08
	Borsod-Abaúj-Zemplén	208	8,74	83,17
	Csongrád-Csanád	-	-	-
	Fejér	165	6,93	94,48
	Győr-Moson-Sopron	115	4,83	51,09
	Hajdú-Bihar	136	5,71	93,22
	Heves	69	2,90	92,10
	Komárom-Esztergom	161	6,76	92,11
	Nógrád	62	2,60	75,32
	Pest	108	4,54	87,67
	Somogy	108	4,54	65,88
	Szabolcs-Szatmár-Bereg	79	3,32	79,70
	Jász-Nagykun-Szolnok	203	8,53	86,94
	Tolna	70	2,94	96,45
	Vas	54	2,27	67,16
	Veszprém	219	9,20	94,29
	Zala	74	3,11	74,82
Országos összesen		2 381	100,00	85,24



Nemzeti Egészségbiztosítási Alapkezelő



Jelentés a fekvőbeteg-szakellátás teljesítményéről
2024. szeptember

Feladat	Vármegye	Krónikus ágyszám	Krónikus ágyszám százalékos arány	Tényleges ágykihasználási százalék
Krónikus ellátás (C)	Budapest	1 831	25,25	80,53
	Baranya	247	3,41	88,68
	Bács-Kiskun	409	5,64	67,22
	Békés	414	5,71	69,86
	Borsod-Abaúj-Zemplén	309	4,26	78,16
	Csongrád-Csanád	287	3,96	48,31
	Fejér	182	2,51	77,60
	Győr-Moson-Sopron	310	4,28	49,65
	Hajdú-Bihar	272	3,75	77,65
	Heves	307	4,23	88,16
	Komárom-Esztergom	244	3,37	87,21
	Nógrád	253	3,49	69,05
	Pest	250	3,45	87,87
	Somogy	226	3,12	64,54
	Szabolcs-Szatmár-Bereg	412	5,68	68,22
	Jász-Nagykun-Szolnok	210	2,90	82,14
	Tolna	177	2,44	54,96
	Vas	363	5,01	64,37
	Veszprém	331	4,56	89,12
	Zala	217	2,99	67,45
	Országos összesen	7 251	100,00	74,39



Nemzeti Egészségbiztosítási Alapkezelő



Jelentés a fekvőbeteg-szakellátás teljesítményéről
2024. szeptember

Feladat	Vármegye	Krónikus ágyszám	Krónikus ágyszám százalékos arány	Tényleges ágykihasználási százalék
Rehabilitáció (R)	Budapest	3 559	27,46	77,03
	Baranya	745	5,75	97,70
	Bács-Kiskun	383	2,96	78,52
	Békés	330	2,55	56,37
	Borsod-Abaúj-Zemplén	792	6,11	76,88
	Csongrád-Csanád	387	2,99	66,96
	Fejér	459	3,54	81,39
	Győr-Moson-Sopron	1 049	8,09	79,46
	Hajdú-Bihar	525	4,05	77,10
	Heves	541	4,17	86,02
	Komárom-Esztergom	268	2,07	80,30
	Nógrád	237	1,83	68,14
	Pest	823	6,35	65,07
	Somogy	183	1,41	91,27
	Szabolcs-Szatmár-Bereg	406	3,13	71,15
	Jász-Nagykun-Szolnok	228	1,76	72,25
	Tolna	298	2,30	78,74
	Vas	378	2,92	72,28
	Veszprém	879	6,78	75,75
	Zala	490	3,78	68,94
Országos összesen	12 960	100,00	76,74	



Nemzeti Egészségbiztosítási Alapkezelő



Jelentés a fekvőbeteg-szakellátás teljesítményéről
2024. szeptember

Feladat	Vármegye	Krónikus ágyszám	Krónikus ágyszám százalékos arány	Tényleges ágykihasználási százalék
Összesen	Budapest	6 108	27,04	75,93
	Baranya	15	0,07	61,33
	Bács-Kiskun	18	0,08	49,72
	Békés	2 884	12,77	78,76
	Borsod-Abaúj-Zemplén	691	3,06	63,94
	Csongrád-Csanád	590	2,61	72,90
	Fejér	676	2,99	56,48
	Győr-Moson-Sopron	500	2,21	59,71
	Hajdú-Bihar	6 499	28,77	80,61
	Heves	163	0,72	45,94
	Komárom-Esztergom	198	0,88	85,08
	Nógrád	102	0,45	76,76
	Pest	138	0,61	85,16
	Somogy	35	0,15	48,95
	Szabolcs-Szatmár-Bereg	117	0,52	45,17
	Jász-Nagykun-Szolnok	85	0,38	40,22
	Tolna	1 392	6,16	77,44
	Vas	1 954	8,65	86,91
	Veszprém	422	1,87	77,46
	Zala	5	0,02	89,33
	Országos összesen	22 592	100,00	76,88



Tízezer lakosra jutó krónikus ágyszám vármegyénként

Tízezer lakosra jutó ápolási ágyszám országos összesen: **2,46**

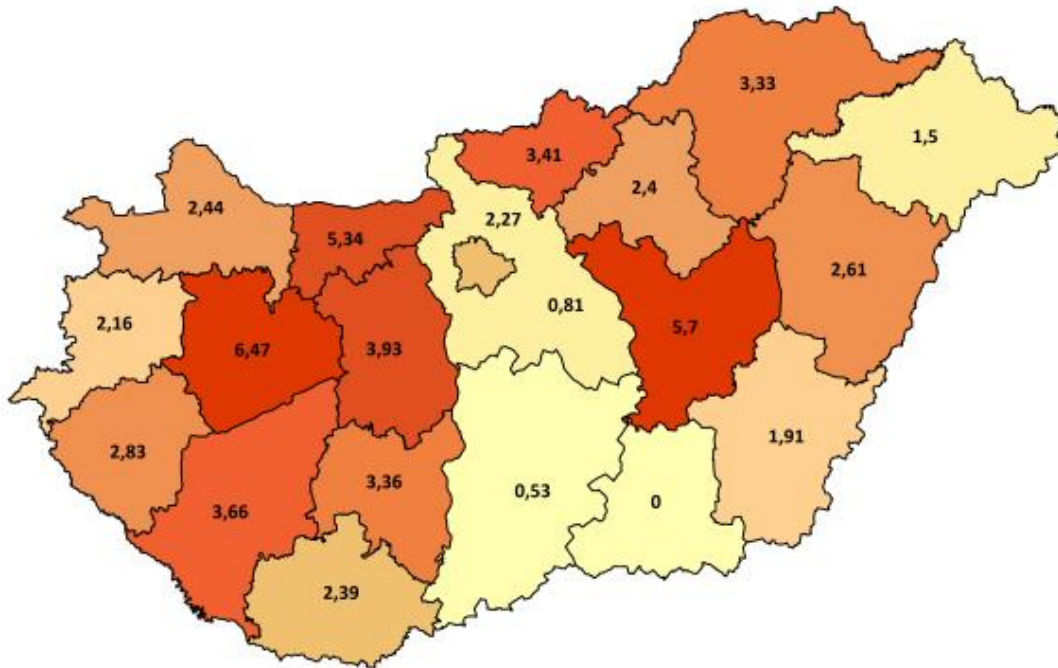

Tízezer lakosra jutó krónikus ellátási ágyszám országos összesen: **7,48**

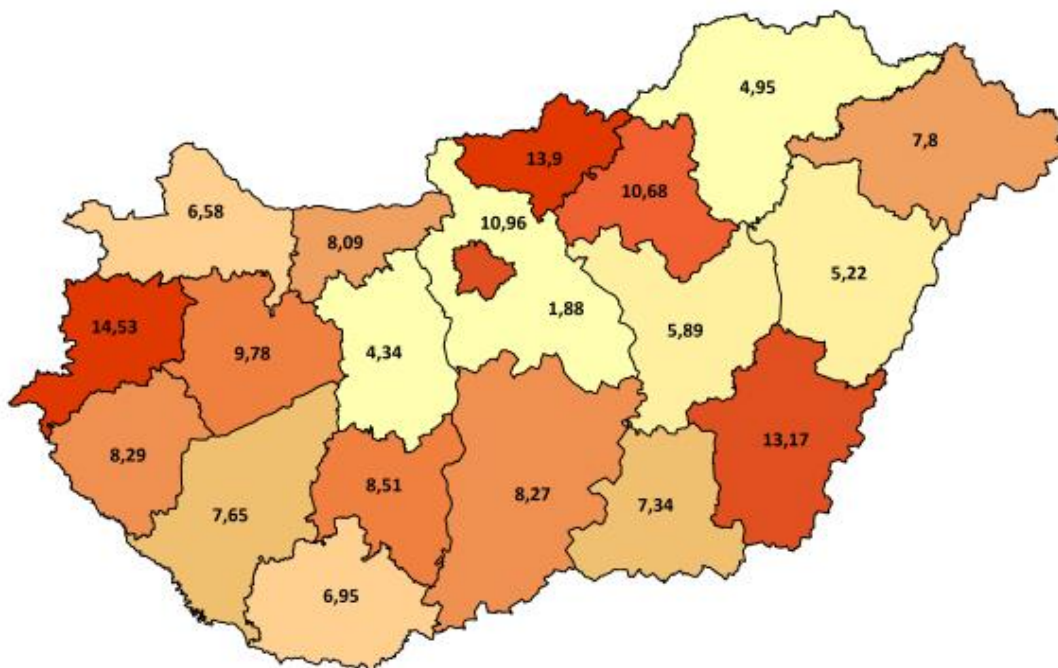



Tízezer lakosra jutó rehabilitációs ágyszám országos összesen: **13,38**

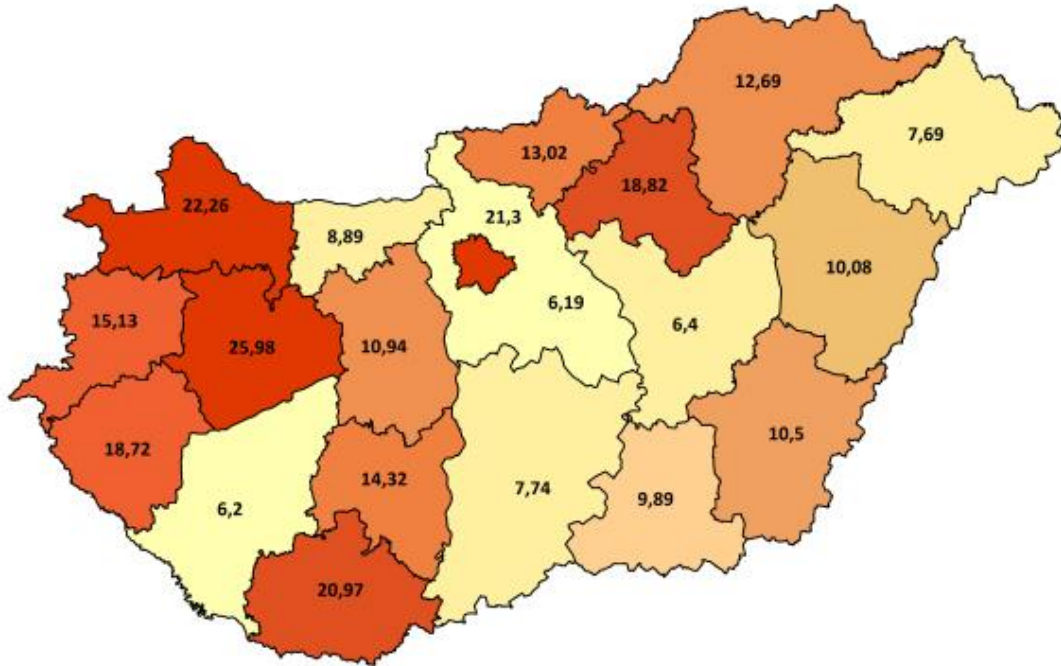

Tízezer lakosra jutó összes krónikus ágyszám országos összesen: **23,32**

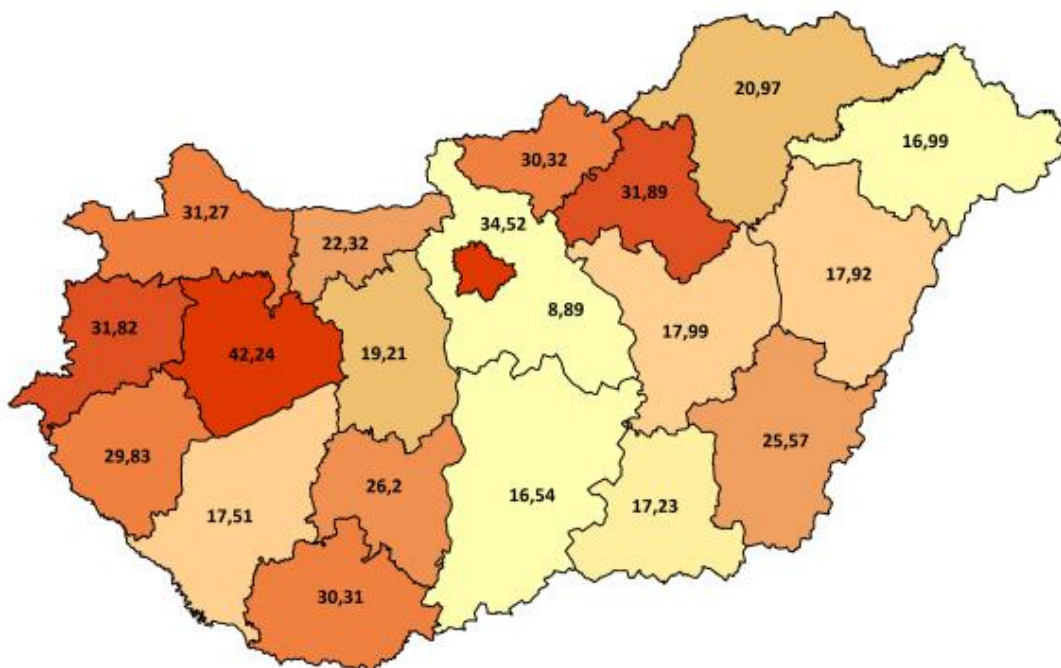



Krónikus ágyszám megoszlás intézmény-csoportonként

Feladat	Intézmény-csoport	Krónikus ágyszám	Krónikus ágyszám százalékos arány	Tényleges ágykihasználási százalék
Ápolás (A)	Országos intézetek	20	0,84	64,25
	Egyetemek	192	8,06	88,84
	Vármegyei intézetek	583	24,49	74,89
	Fővárosi intézetek	15	0,63	85,33
	Városi intézetek	955	40,11	85,25
	Egyéb intézetek	616	25,87	94,57
	Szakkórházak	-	-	-
	Országos összesen	2 381	100,00	85,24
Krónikus ellátás (C)	Országos intézetek	167	2,30	59,22
	Egyetemek	653	9,01	75,15
	Vármegyei intézetek	2 568	35,42	67,56
	Fővárosi intézetek	311	4,29	75,93
	Városi intézetek	2 498	34,45	77,91
	Egyéb intézetek	948	13,07	84,34
	Szakkórházak	106	1,46	82,34
	Országos összesen	7 251	100,00	74,39
Rehabilitáció (R)	Országos intézetek	650	5,02	72,27
	Egyetemek	1 900	14,66	84,50
	Vármegyei intézetek	3 620	27,93	73,62
	Fővárosi intézetek	509	3,93	78,88
	Városi intézetek	3 415	26,35	71,29
	Egyéb intézetek	2 676	20,65	85,97
	Szakkórházak	190	1,47	36,20
	Országos összesen	12 960	100,00	76,74



Nemzeti Egészségbiztosítási Alapkezelő



Jelentés a fekvőbeteg-szakellátás teljesítményéről
2024. szeptember

Feladat	Intézmény-csoport	Krónikus ágyszám	Krónikus ágyszám százalékos arány	Tényleges ágykihasználási százalék
Összesen	Országos intézetek	837	3,70	69,48
	Egyetemek	2 745	12,15	82,58
	Vármegyei intézetek	6 771	29,97	71,43
	Fővárosi intézetek	835	3,70	77,90
	Városi intézetek	6 868	30,40	75,64
	Egyéb intézetek	4 240	18,77	86,85
	Szakkórházak	296	1,31	52,73
	Országos összesen	22 592	100,00	76,88



Krónikus ágyszám megoszlás szakterületenként

Feladat	Szakterület		Krónikus ágyszám	Krónikus ágyszám százalékos arány	Tényleges ágykihasználási százalék
Ápolás (A)	7305	Szakápolás	1 954	82,07	86,91
	7306	Felnőtt hospice-palliatív ellátás	422	17,72	77,46
	7310	Gyermek palliatív ellátás	5	0,21	89,33
	Országos összesen		2 381	100,00	85,24
Krónikus ellátás (C)	010C	Krónikus belgyógyászat	6 108	84,24	75,93
	040C	Krónikus nőgyógyászat	15	0,21	61,33
	1504	Tartós lélegeztetés	18	0,25	49,72
	180C	Krónikus pszichiátria (geronto pszichiátriai polymorbid ellátás)	590	8,14	72,90
	190C	Krónikus tüdőgyógyászat	500	6,90	59,71
	2206	Súlyos agykárosodottak rehabilitációja	20	0,28	46,83
	Országos összesen		7 251	100,00	74,39



Nemzeti Egészségbiztosítási Alapkezelő



Jelentés a fekvőbeteg-szakellátás teljesítményéről
2024. szeptember

Feladat	Szakterület	Krónikus ágyszám	Krónikus ágyszám százalékos arány	Tényleges ágykihasználási százalék	
Rehabilitáció (R)	1804	Pszichiátriai rehabilitáció	2 884	22,25	78,76
	1806	Addiktológiai rehabilitáció	691	5,33	63,94
	1903	Tüdőgyógyászati és légzésrehabilitáció	676	5,22	56,48
	2200	Rehabilitációs medicina alaptervékenységek	6 499	50,15	80,61
	2205	Gyermek rehabilitáció	163	1,26	45,94
	2206	Súlyos agykárosodottak rehabilitációja	178	1,37	89,37
	2207	Gerincvelő károsodottak rehabilitációja	102	0,79	76,76
	2208	Politraumatizáltak, égésbetegek és septicus sebészeti betegek rehabilitációja	138	1,06	85,16
	2209	Súlyos központi idegrendszeri károsodottak, polytraumatizáltak és égésbetegek rehabilitációja gyermekkorban	35	0,27	48,95
	2301	Gyermek- és ifjúságpszichiátriai rehabilitáció	117	0,90	45,17
	2303	Gyermek- és ifjúságaddiktológiai rehabilitáció	85	0,66	40,22
	4003	Kardiológiai rehabilitáció	1 392	10,74	77,44
	Országos összesen		12 960	100,00	76,74



Nemzeti Egészségbiztosítási Alapkezelő



Jelentés a fekvőbeteg-szakellátás teljesítményéről
2024. szeptember

Feladat	Szakterület	Krónikus ágyszám	Krónikus ágyszám százalékos arány	Tényleges ágymeghasználati százalék	
Összesen	010C	Krónikus belgyógyászat	6 108	27,04	75,93
	040C	Krónikus nőgyógyászat	15	0,07	61,33
	1504	Tartós lélegeztetés	18	0,08	49,72
	1804	Pszichiátriai rehabilitáció	2 884	12,77	78,76
	1806	Addiktológiai rehabilitáció	691	3,06	63,94
	180C	Krónikus pszichiátria (geronto pszichiátriai polymorbid ellátás)	590	2,61	72,90
	1903	Tüdőgyógyászati és légzésrehabilitáció	676	2,99	56,48
	190C	Krónikus tüdőgyógyászat	500	2,21	59,71
	2200	Rehabilitációs medicina alaptevékenységek	6 499	28,77	80,61
	2205	Gyermek rehabilitáció	163	0,72	45,94
	2206	Súlyos agykárosodottak rehabilitációja	198	0,88	85,08
	2207	Gerincvelő károsodottak rehabilitációja	102	0,45	76,76
	2208	Politraumatizáltak, égésbetegek és sepsztikus sebészeti betegek rehabilitációja	138	0,61	85,16
	2209	Súlyos központi idegrendszeri károsodottak, polytraumatizáltak és égésbetegek rehabilitációja gyermekkorban	35	0,15	48,95
	2301	Gyermek- és ifjúságpszichiátriai rehabilitáció	117	0,52	45,17
	2303	Gyermek- és ifjúságaddiktológiai rehabilitáció	85	0,38	40,22
	4003	Kardiológiai rehabilitáció	1 392	6,16	77,44
	7305	Szakápolás	1 954	8,65	86,91
	7306	Felnőtt hospice-palliatív ellátás	422	1,87	77,46
	7310	Gyermek palliatív ellátás	5	0,02	89,33
Országos összesen		22 592	100,00	76,88	



Krónikus napok és krónikus súlyozott napok megoszlása az ápoló intézmény vármegyéje szerint

Feladat	Vármegye	Krónikus nap	Krónikus nap százalékos arány	Krónikus súlyozott nap	Krónikus súlyozott nap százalékos arány
Ápolás (A)	Budapest	10 145	16,66	12 682,50	18,12
	Baranya	2 279	3,74	2 279,00	3,26
	Bács-Kiskun	759	1,25	759,00	1,08
	Békés	1 388	2,28	2 062,95	2,95
	Borsod-Abaúj-Zemplén	5 190	8,52	6 025,60	8,61
	Csongrád-Csanád	-	-	-	-
	Fejér	4 677	7,68	5 042,85	7,21
	Győr-Moson-Sopron	1 763	2,89	1 990,20	2,84
	Hajdú-Bihar	3 804	6,25	4 139,20	5,91
	Heves	1 907	3,13	2 517,60	3,60
	Komárom-Esztergom	4 449	7,31	4 849,50	6,93
	Nógrád	1 401	2,30	1 967,10	2,81
	Pest	2 841	4,67	3 454,10	4,94
	Somogy	2 135	3,51	2 604,75	3,72
	Szabolcs-Szatmár-Bereg	1 889	3,10	2 075,30	2,97
	Jász-Nagykun-Szolnok	5 295	8,70	5 514,55	7,88
	Tolna	2 026	3,33	2 025,50	2,89
	Vas	1 088	1,79	1 088,00	1,55
	Veszprém	6 195	10,17	6 996,90	10,00
	Zala	1 661	2,73	1 906,70	2,72
Országos összesen		60 887	100,00	69 981,30	100,00



Nemzeti Egészségbiztosítási Alapkezelő



Jelentés a fekvőbeteg-szakellátás teljesítményéről
2024. szeptember

Feladat	Vármegye	Krónikus nap	Krónikus nap százalékos arány	Krónikus súlyozott nap	Krónikus súlyozott nap százalékos arány
Krónikus ellátás (C)	Budapest	44 234	27,34	51 292,00	26,91
	Baranya	6 572	4,06	8 702,40	4,57
	Bács-Kiskun	8 249	5,10	9 387,20	4,93
	Békés	8 676	5,36	9 875,20	5,18
	Borsod-Abaúj-Zemplén	7 246	4,48	8 459,10	4,44
	Csongrád-Csanád	4 160	2,57	4 966,10	2,61
	Fejér	4 237	2,62	4 890,20	2,57
	Győr-Moson-Sopron	4 618	2,85	5 457,10	2,86
	Hajdú-Bihar	6 336	3,92	7 042,70	3,70
	Heves	8 120	5,02	11 567,60	6,07
	Komárom-Esztergom	6 384	3,95	7 237,90	3,80
	Nógrád	5 241	3,24	5 736,50	3,01
	Pest	6 590	4,07	9 629,50	5,05
	Somogy	4 376	2,70	4 902,70	2,57
	Szabolcs-Szatmár-Bereg	8 432	5,21	9 742,30	5,11
	Jász-Nagykun-Szolnok	5 175	3,20	5 728,90	3,01
	Tolna	2 919	1,80	3 328,40	1,75
	Vas	7 010	4,33	7 721,50	4,05
	Veszprém	8 850	5,47	9 890,14	5,19
	Zala	4 391	2,71	5 037,30	2,64
	Országos összesen		161 811	100,00	190 594,74



Nemzeti Egészségbiztosítási Alapkezelő



Jelentés a fekvőbeteg-szakellátás teljesítményéről
2024. szeptember

Feladat	Vármegye	Krónikus nap	Krónikus nap százalékos arány	Krónikus súlyozott nap	Krónikus súlyozott nap százalékos arány
Rehabilitáció (R)	Budapest	82 247	27,57	168 214,54	29,78
	Baranya	21 836	7,32	43 253,25	7,66
	Bács-Kiskun	9 022	3,02	14 301,85	2,53
	Békés	5 581	1,87	9 293,10	1,64
	Borsod-Abaúj-Zemplén	18 267	6,12	33 858,34	5,99
	Csongrád-Csanád	7 775	2,61	14 447,19	2,56
	Fejér	11 208	3,76	21 483,61	3,80
	Győr-Moson-Sopron	25 005	8,38	45 744,00	8,10
	Hajdú-Bihar	12 143	4,07	25 250,88	4,47
	Heves	13 961	4,68	25 946,15	4,59
	Komárom-Esztergom	6 457	2,16	11 468,70	2,03
	Nógrád	4 845	1,62	8 042,11	1,42
	Pest	16 066	5,38	26 845,41	4,75
	Somogy	5 011	1,68	7 375,61	1,31
	Szabolcs-Szatmár-Bereg	8 666	2,90	18 422,00	3,26
	Jász-Nagykun-Szolnok	4 942	1,66	8 868,52	1,57
	Tolna	7 040	2,36	13 273,20	2,35
	Vas	8 197	2,75	15 114,55	2,68
	Veszprém	19 975	6,69	34 269,40	6,07
	Zala	10 134	3,40	19 460,70	3,44
	Országos összesen		298 373	100,00	564 933,11



Nemzeti Egészségbiztosítási Alapkezelő



Jelentés a fekvőbeteg-szakellátás teljesítményéről
2024. szeptember

Feladat	Vármegye	Krónikus nap	Krónikus nap százalékos arány	Krónikus súlyozott nap	Krónikus súlyozott nap százalékos arány
Összesen	Budapest	136 626	26,22	232 189,04	28,13
	Baranya	30 687	5,89	54 234,65	6,57
	Bács-Kiskun	18 029	3,46	24 448,05	2,96
	Békés	15 645	3,00	21 231,25	2,57
	Borsod-Abaúj-Zemplén	30 702	5,89	48 343,04	5,86
	Csongrád-Csanád	11 934	2,29	19 413,29	2,35
	Fejér	20 122	3,86	31 416,66	3,81
	Győr-Moson-Sopron	31 385	6,02	53 191,30	6,44
	Hajdú-Bihar	22 282	4,28	36 432,78	4,41
	Heves	23 987	4,60	40 031,35	4,85
	Komárom-Esztergom	17 289	3,32	23 556,10	2,85
	Nógrád	11 487	2,20	15 745,71	1,91
	Pest	25 497	4,89	39 929,01	4,84
	Somogy	11 521	2,21	14 883,06	1,80
	Szabolcs-Szatmár-Bereg	18 987	3,64	30 239,60	3,66
	Jász-Nagykun-Szolnok	15 412	2,96	20 111,97	2,44
	Tolna	11 984	2,30	18 627,10	2,26
	Vas	16 295	3,13	23 924,05	2,90
	Veszprém	35 020	6,72	51 156,44	6,20
	Zala	16 186	3,11	26 404,70	3,20
	Országos összesen		521 071	100,00	825 509,15



Krónikus napok és krónikus súlyozott napok megoszlása intézmény- csoportonként

Feladat	Intézmény-csoport	Krónikus nap	Krónikus nap százalékos arány	Krónikus súlyozott nap	Krónikus súlyozott nap százalékos arány
Ápolás (A)	Országos intézetek	386	0,63	732,40	1,05
	Egyetemek	5 117	8,40	5 623,70	8,04
	Vármegyei intézetek	13 099	21,51	15 835,90	22,63
	Fővárosi intézetek	384	0,63	729,60	1,04
	Városi intézetek	24 424	40,11	27 308,20	39,02
	Egyéb intézetek	17 477	28,70	19 751,50	28,22
	Szakkórházak	-	-	-	-
	Országos összesen	60 887	100,00	69 981,30	100,00
Krónikus ellátás (C)	Országos intézetek	2 967	1,83	4 122,70	2,16
	Egyetemek	14 721	9,10	18 191,20	9,54
	Vármegyei intézetek	52 046	32,16	58 983,60	30,95
	Fővárosi intézetek	7 084	4,38	8 287,60	4,35
	Városi intézetek	58 388	36,08	68 227,64	35,80
	Egyéb intézetek	23 986	14,82	29 772,30	15,62
	Szakkórházak	2 619	1,62	3 009,70	1,58
	Országos összesen	161 811	100,00	190 594,74	100,00
Rehabilitáció (R)	Országos intézetek	14 094	4,72	27 253,40	4,82
	Egyetemek	48 166	16,14	108 139,30	19,14
	Vármegyei intézetek	79 955	26,80	147 545,51	26,12
	Fővárosi intézetek	12 045	4,04	21 932,90	3,88
	Városi intézetek	73 034	24,48	131 032,50	23,19
	Egyéb intézetek	69 015	23,13	125 865,40	22,28
	Szakkórházak	2 064	0,69	3 164,10	0,56
	Országos összesen	298 373	100,00	564 933,11	100,00



Nemzeti Egészségbiztosítási Alapkezelő



Jelentés a fekvőbeteg-szakellátás teljesítményéről
2024. szeptember

Feladat	Intézmény-csoport	Krónikus nap	Krónikus nap százalékos arány	Krónikus súlyozott nap	Krónikus súlyozott nap százalékos arány
Összesen	Országos intézetek	17 446	3,35	32 108,60	3,89
	Egyetemek	68 004	13,05	131 954,20	15,98
	Vármegyei intézetek	145 101	27,85	222 365,00	26,94
	Fővárosi intézetek	19 513	3,74	30 950,10	3,75
	Városi intézetek	155 848	29,91	226 568,25	27,45
	Egyéb intézetek	110 477	21,20	175 389,20	21,25
	Szakkórházak	4 682	0,90	6 173,80	0,75
	Országos összesen	521 071	100,00	825 509,15	100,00



Krónikus napok és krónikus súlyozott napok megoszlása szakterületenként

Feladat	Szakterület	Krónikus nap	Krónikus nap százalékos arány	Krónikus súlyozott nap	Krónikus súlyozott nap százalékos arány	
Ápolás (A)	7305	Szakápolás	50 946	83,67	50 946,00	72,80
	7306	Felnőtt hospice-palliatív ellátás	9 807	16,11	18 633,30	26,63
	7310	Gyermek palliatív ellátás	134	0,22	402,00	0,57
	Országos összesen		60 887	100,00	69 981,30	100,00
Krónikus ellátás (C)	010C	Krónikus belgyógyászat	139 124	85,98	160 149,64	84,03
	040C	Krónikus nőgyógyászat	276	0,17	552,00	0,29
	1504	Tartós lélegeztetés	269	0,17	1 127,70	0,59
	180C	Krónikus pszichiátria (geronto pszichiátriai polymorbid ellátás)	12 904	7,97	16 379,40	8,59
	190C	Krónikus tüdőgyógyászat	8 957	5,54	11 824,00	6,20
	2206	Súlyos agykárosodottak rehabilitációja	281	0,17	562,00	0,29
	Országos összesen		161 811	100,00	190 594,74	100,00



Feladat	Szakterület	Krónikus nap	Krónikus nap százalékos arány	Krónikus súlyozott nap	Krónikus súlyozott nap százalékos arány	
Rehabilitáció (R)	1804	Pszichiátriai rehabilitáció	68 140	22,84	105 938,30	18,75
	1806	Addiktológiai rehabilitáció	13 256	4,44	18 323,30	3,24
	1903	Tüdőgyógyászati és légzésrehabilitáció	11 455	3,84	20 083,40	3,56
	2200	Rehabilitációs medicina alaptevékenységek	157 160	52,67	301 366,71	53,35
	2205	Gyermek rehabilitáció	2 247	0,75	3 637,60	0,64
	2206	Súlyos agykárosodottak rehabilitációja	4 773	1,60	20 548,30	3,64
	2207	Gerincvelő károsodottak rehabilitációja	2 349	0,79	10 546,30	1,87
	2208	Politraumatizáltak, égésbetegek és septicus sebészeti betegek rehabilitációja	3 526	1,18	13 517,10	2,39
	2209	Súlyos központi idegrendszeri károsodottak, polytraumatizáltak és égésbetegek rehabilitációja gyermekkorban	514	0,17	2 092,80	0,37
	2301	Gyermek- és ifjúságpszichiátriai rehabilitáció	1 586	0,53	3 877,10	0,69
	2303	Gyermek- és ifjúságaddiktológiai rehabilitáció	1 026	0,34	3 589,30	0,64
	4003	Kardiológiai rehabilitáció	32 341	10,84	61 412,90	10,87
	Országos összesen		298 373	100,00	564 933,11	100,00



Nemzeti Egészségbiztosítási Alapkezelő



Jelentés a fekvőbeteg-szakellátás teljesítményéről
2024. szeptember

Feladat	Szakterület	Krónikus nap	Krónikus nap százalékos arány	Krónikus súlyozott nap	Krónikus súlyozott nap százalékos arány	
Összesen	010C	Krónikus belgyógyászat	139 125	26,70	160 149,30	19,40
	040C	Krónikus nőgyógyászat	276	0,05	552,00	0,07
	1504	Tartós lélegeztetés	269	0,05	1 127,70	0,14
	1804	Pszichiátriai rehabilitáció	68 140	13,08	105 938,30	12,83
	1806	Addiktológiai rehabilitáció	13 256	2,54	18 323,30	2,22
	180C	Krónikus pszichiátria (geronto pszichiátriai polymorbid ellátás)	12 904	2,48	16 379,40	1,98
	1903	Tüdőgyógyászati és légzésrehabilitáció	11 455	2,20	20 083,40	2,43
	190C	Krónikus tüdőgyógyászat	8 957	1,72	11 824,00	1,43
	2200	Rehabilitációs medicina alaptevékenységek	157 159	30,16	301 367,05	36,51
	2205	Gyermek rehabilitáció	2 247	0,43	3 637,60	0,44
	2206	Súlyos agykárosodottak rehabilitációja	5 054	0,97	21 110,30	2,56
	2207	Gerincvelő károsodottak rehabilitációja	2 349	0,45	10 546,30	1,28
	2208	Politraumatizáltak, égésbetegek és septicus sebészeti betegek rehabilitációja	3 526	0,68	13 517,10	1,64
	2209	Súlyos központi idegrendszeri károsodottak, polytraumatizáltak és égésbetegek rehabilitációja gyermekkorban	514	0,10	2 092,80	0,25
	2301	Gyermek- és ifjúságpszichiátriai rehabilitáció	1 586	0,30	3 877,10	0,47
	2303	Gyermek- és ifjúságaddiktológiai rehabilitáció	1 026	0,20	3 589,30	0,43
	4003	Kardiológiai rehabilitáció	32 341	6,21	61 412,90	7,44
	7305	Szakápolás	50 946	9,78	50 946,00	6,17
	7306	Felnőtt hospice-palliatív ellátás	9 807	1,88	18 633,30	2,26
	7310	Gyermek palliatív ellátás	134	0,03	402,00	0,05
Országos összesen		521 071	100,00	825 509,15	100,00	



A TELJESÍTMÉNY JELENTÉSÉNEK ÉS ELSZÁMOLÁSÁNAK VIZSGÁLATA

Legnagyobb esetszámú és súlyszám összegű HBCs-k

A legnagyobb esetszámú HBCs-k		
HBCs kód	HBCs név	Esetszám
0680	Szürkehályogműtét phakoemulsificatio módszerrel, hajlítható műlencse biztosításával	6 329
959A	Roszcindulatú daganat kemoterápiája "A"	3 482
015F	Cerebrovascularis betegségek (kivéve: TIA), praecerebralis érelzáródással, speciális kezelés nélkül 18 év felett	2 995
576B	Veseelégtelenség 18 év felett	2 968
7270	Újszülött, születési súly 2499 g felett, jelentős műtét nélkül, normális újszülött-diagnózissal	2 786
959F	Roszcindulatú daganat kemoterápiája "F"	2 757
0633	Neovascularisatióval járó időskori macula degeneratio kezelése	2 613
671A	Császarmetszés	2 453
673A	Hüvelyi szülés	2 441
9702	Alarmírozó jelek és tünetek sürgősségi ellátása	2 417

A legnagyobb súlyszám összegű HBCs-k		
HBCs kód	HBCs név	Súlyszám összeg
9540	5 napot meghaladó gépi lélegeztetés arc, száj, nyaki betegségek kivételével	5 809,27
0680	Szürkehályogműtét phakoemulsificatio módszerrel, hajlítható műlencse biztosításával	4 898,28
9434	Képvezérelt - intenzitás modulált sugárterápia (IMRT+IGRT)	4 378,52
801A	Szeptikémia 18 év felett	4 122,27
374A	Csípő, femurműtétek velőűrszegezéssel	3 452,99
959F	Roszcindulatú daganat kemoterápiája "F"	3 361,45
2081	AMI PCI-vel (egy vagy több stenttel)	3 235,18
671A	Császarmetszés	3 188,95
576B	Veseelégtelenség 18 év felett	3 146,95
029F	Intracranialis erek szűkületeinek és elzáródásának neurointervenciós kezelése	2 787,77



Meghatározott intézményi körben végezhető HBCs-k

A csillaggal („*”) jelölt HBCs-k intézményi kompetenciáját a 9/1993. (IV. 2.) NM rendelet 4. számú melléklete tartalmazza.

2024. szeptemberben **33 498** eset kapott csillagos HBCs-t.

A legnagyobb esetszámmal elszámolt csillagos HBCs-k

HBCs kód	HBCs név	Esetszám
959A	Roszcindulatú daganat kemoterápiája "A"	3 611
959F	Roszcindulatú daganat kemoterápiája "F"	2 856
1800	Diagnosztikus katéterezés	2 142
959D	Roszcindulatú daganat kemoterápiája "D"	1 964
959E	Roszcindulatú daganat kemoterápiája "E"	1 819
959B	Roszcindulatú daganat kemoterápiája "B"	1 672
959C	Roszcindulatú daganat kemoterápiája "C"	1 493
410D	Gerincbetegségek aktív komplex reumatológiai ellátással	1 336
183L	Percutan cardiovascularis műtétek stent nélkül, áthelyezés nélkül	842
371C	Cement nélküli csípőprotézis-beültetés komplikáció nélkül	734

A legnagyobb súlyszám összeggel elszámolt csillagos HBCs-k

HBCs kód	HBCs név	Súlyszám összeg
959F	Roszcindulatú daganat kemoterápiája "F"	3 361,45
2081	AMI PCI-vel (egy vagy több stenttel)	3 235,18
029F	Intracranialis erek szűkületeinek és elzáródásának neurointervenciós kezelése	2 772,37
183L	Percutan cardiovascularis műtétek stent nélkül, áthelyezés nélkül	2 760,15
371E	Duocondylaris térdprotézis-beültetés komplikáció nélkül	2 718,14
371C	Cement nélküli csípőprotézis-beültetés komplikáció nélkül	2 650,03
9957	Robotsebészeti műtétek	2 465,00
1800	Diagnosztikus katéterezés	2 052,79
183G	Percutan cardiovascularis műtétek egy ágon egy vagy több stenttel, áthelyezés nélkül	1 936,84
959D	Roszcindulatú daganat kemoterápiája "D"	1 920,34



Súlyos társult betegséggel elszámolt HBCs-k

Elszámolási időszak	Összes finanszírozott esetszám	Súlyos társult betegséggel járó esetek	
		száma	százalékos aránya
Szeptember	155 644,70	2 128	1,37
Augusztus	144 500,86	2 064	1,43

A legnagyobb esetszámmal előforduló súlyos társult betegséggel járó HBCs-k			
HBCs kód	HBCs név	Esetszám	
		Aug.	Szept.
060Z	Idegrendszer egyéb betegségei súlyos társult betegséggel	307	293
820Z	Szeptikémia súlyos társult betegséggel	252	251
340Z	Gyomor, oesophagus, duodenum, vékony-, vastagbél műtétei (kivéve: oesophagus nagyobb műtétei) súlyos társult betegséggel	215	201
174Z	Légzőrendszeri fertőzések, gyulladások, súlyos társult betegséggel	143	156
268Z	Keringési rendellenességek (kivéve: AMI thrombolysissel, endocarditis, krónikus szívelégtelenség) súlyos társult betegséggel	127	156
175Z	Légzőrendszeri betegségek, egyéb fertőzések (kivéve: gümőkór polirezisztens kórokozóval) súlyos társult betegséggel	128	145
270Z	Keringési betegségek műtétei súlyos társult betegséggel	135	137
487Z	A vázizomrendszer nagyobb műtétei (kivéve: protézis beültetések műtétei, felső és alsó végtagi replantációk) súlyos társult betegséggel	140	136
370Z	Hepatobiliaris rendszer, hasnyálmirigy-betegségek súlyos társult betegséggel	31	61
057Z	Nagy, rutin intracranialis műtétek és gerincműtétek súlyos társult betegséggel	38	55
A tíz csoport összesen:		1 516	1 591
Az összes súlyos társult betegséges csoport:		2 064	2 128

2023. augusztusban a tíz leggyakoribb súlyos társult betegséggel elszámolt HBCs az összes súlyos társult betegséggel járó HBCs 72,86 %-a, 2023. szeptemberben 76,35 %-a, 2024. augusztusban 75,63 %-a, **2024. szeptemberben 74,77 %-a.**



Nemzeti Egészségbiztosítási Alapkezelő



Jelentés a fekvőbeteg-szakellátás teljesítményéről
2024. szeptember

Az alábbi intézményekben a legnagyobb a súlyos társult betegséggel járó HBCs-k száma			
Int. kód	Intézmény név	Esetszám	
		Aug.	Szept.
U912	Pécsi Tudományegyetem Klinikai Központ	234	296
U894	Debreceni Egyetem Klinikai Központ	238	232
U915	Semmelweis Egyetem Klinikai Központ	191	188
U917	Szegedi Tudományegyetem Szent-Györgyi Albert Klinikai Központ	121	159
1122	Bács-Kiskun Vármegyei Oktatókórház	114	103
N585	Heves Vármegyei Markhot Ferenc Kórház, Eger	99	100
R730	Borsod-Abaúj-Zemplén Vármegyei Központi Kórház és Egyetemi Oktatókórház	80	74
2010	Kistarcsai Flór Ferenc Kórház	66	61
2425	Tolna Vármegyei Balassa János Kórház	56	61
2879	Budapesti Jahn Ferenc Dél-pesti Kórház és Rendelőintézet	46	54



Az alábbi intézményekben a legnagyobb a súlyos társult betegséggel járó HBCs-k aránya az összes esethez képest (%)

Int. kód	Intézmény név	Eset arány	
		Aug.	Szept.
1301	Edelényi Koch Róbert Kórház és Rendelőintézet	25,73	23,08
U121	Budai Egészségközpont Zrt.	18,44	12,56
N582	Dombóvári Szent Lukács Kórház	2,15	4,90
S828	Országos Mozgásszervi Intézet	5,16	4,10
N585	Heves Vármegyei Markhot Ferenc Kórház, Eger	4,18	3,90
U912	Pécsi Tudományegyetem Klinikai Központ	3,13	3,66
2010	Kistarcsai Flór Ferenc Kórház	3,24	3,13
2425	Tolna Vármegyei Balassa János Kórház	2,84	2,97
2703	Keszthelyi Kórház	3,54	2,67
2879	Budapesti Jahn Ferenc Dél-pesti Kórház és Rendelőintézet	2,08	2,29



A kórházban elhunytak „9970 Boncolás” HBCs-ben történő elszámolása

A boncolás jelentésével és elszámolásával kapcsolatos szabályokat a 10/2012. (II. 28.) NEFMI rendelet 12. számú melléklet 27. pontja tartalmazza.

Halálozások és boncolások országosan				
Időszak	Halálozások		Boncolások	
	száma	százalékos aránya az összes betegből	száma	százalékos aránya az összes elhunytból
Szeptember	7 280	3,78	1 526	20,96
Augusztus	7 374	4,09	1 094	14,84