

NEMZETI EGÉSZSÉGBIZTOSÍTÁSI ALAPKEZELŐ

Jelentés a fekvőbeteg-szakellátás teljesítményéről 2024. október





TARTALOMJEGYZÉK

| | |
|--|----|
| AKTÍV FEKVŐBETEG-SZAKELLÁTÁS | 4 |
| Aktív ágyszám megoszlás vármegyénként | 12 |
| Tízezer lakosra jutó aktív ágyszám vármegyénként | 13 |
| Aktív ágyszám megoszlás intézmény-csoportonként..... | 14 |
| Aktív ágyszám megoszlás szakterületenként | 15 |
| Teljes HBCs esetek megoszlása vármegyénként | 17 |
| Teljes HBCs esetek megoszlása az ápoló intézmény vármegyéje szerint | 18 |
| Teljes HBCs esetek megoszlása a beteg lakóhelyének irányítószáma szerint | 18 |
| Tízezer lakosra jutó teljes HBCs esetek száma az ápoló intézmény vármegyéje szerint | 19 |
| Tízezer lakosra jutó teljes HBCs esetek száma a beteg lakóhelyének irányítószáma szerint | 19 |
| Teljes HBCs esetek megoszlása intézmény-csoportonként | 20 |
| Teljes HBCs esetek megoszlása szakterületenként | 21 |
| Elszámolt ápolási napok megoszlása vármegyénként..... | 23 |
| Elszámolt ápolási napok megoszlása az ápoló intézmény vármegyéje szerint..... | 24 |
| Elszámolt ápolási napok megoszlása a beteg lakóhelyének irányítószáma szerint | 24 |
| Tízezer lakosra jutó elszámolt ápolási napok száma az ápoló intézmény vármegyéje szerint..... | 25 |
| Tízezer lakosra jutó elszámolt ápolási napok száma a beteg lakóhelyének irányítószáma szerint | 25 |
| Elszámolt ápolási napok megoszlása intézmény-csoportonként..... | 26 |
| Elszámolt ápolási napok megoszlása szakterületenként..... | 27 |
| HBCs súlyszám összeg megoszlása vármegyénként..... | 29 |
| HBCs súlyszám összeg megoszlása az ápoló intézmény vármegyéje szerint | 30 |
| HBCs súlyszám összeg megoszlása a beteg lakóhelyének irányítószáma szerint | 30 |
| Tízezer lakosra jutó HBCs súlyszám összeg az ápoló intézmény vármegyéje szerint | 31 |
| Tízezer lakosra jutó HBCs súlyszám összeg a beteg lakóhelyének irányítószáma szerint | 31 |
| HBCs súlyszám összeg megoszlása intézmény-csoportonként | 32 |
| HBCs súlyszám összeg megoszlása szakterületenként | 33 |
| Case-mix index alakulása vármegyénként..... | 35 |
| Case-mix index alakulása az ápoló intézmény vármegyéje szerint..... | 36 |
| Case-mix index alakulása a beteg lakóhelyének irányítószáma szerint | 36 |
| Case-mix index alakulása intézmény-csoportonként | 37 |
| Case-mix index alakulása szakterületenként..... | 38 |
| KRÓNIKUS FEKVŐBETEG-SZAKELLÁTÁS | 40 |
| Krónikus ágyszám megoszlás vármegyénként | 43 |
| Tízezer lakosra jutó krónikus ágyszám vármegyénként | 47 |
| Krónikus ágyszám megoszlás intézmény-csoportonként..... | 49 |
| Krónikus ágyszám megoszlás szakterületenként | 51 |



| | |
|---|-----------|
| Krónikus napok és krónikus súlyozott napok megoszlása az ápoló intézmény vármegyéje szerint | 54 |
| Krónikus napok és krónikus súlyozott napok megoszlása intézmény-csoportonként..... | 58 |
| Krónikus napok és krónikus súlyozott napok megoszlása szakterületenként | 60 |
| A TELJESÍTMÉNY JELENTÉSÉNEK ÉS ELSZÁMOLÁSÁNAK VIZSGÁLATA | 63 |
| Legnagyobb esetszámú és súlyszám összegű HBCs-k | 63 |
| Meghatározott intézményi körben végezhető HBCs-k | 64 |
| Súlyos társult betegséggel elszámolt HBCs-k | 65 |
| A kórházban elhunytak „9970 Boncolás” HBCs-ben történő elszámolása | 68 |



AKTÍV FEKVŐBETEG-SZAKELLÁTÁS

1. Aktív ágyszám, tényleges és normatív ágykihasználás:

| Időszak | Aktív ágyszám | Tényleges ágykihasználási százalék | Normatív ágykihasználási százalék |
|--------------------------|---------------|------------------------------------|-----------------------------------|
| 2024. október | 38 689 | 66,37 | 74,10 |
| Előző év azonos időszaka | 39 385 | 64,46 | 71,93 |
| 2019. év azonos időszaka | 41 216 | 72,52 | 79,63 |
| Előző hónap | 38 662 | 62,24 | 70,79 |

A nappali ellátási egységek ágyszáma a háttér osztály kapacitása szerint kerül meghatározásra

2. Teljes HBCs esetek (kúraszerű ellátással együtt):

167 134,54

| Eltérés | Abszolút eltérés | Százalékos eltérés |
|-----------------------------|------------------|--------------------|
| Előző év egy havi átlagától | 10 763,95 | 106,88 |
| Előző év azonos időszakától | 5 843,21 | 103,62 |
| 2019. év azonos időszakától | -15 840,28 | 91,34 |
| Előző hónaptól | 11 489,84 | 107,38 |

3. Elszámolt ápolási napok (kúraszerű ellátással együtt):

844 107

Ebből hosszú napok száma: 18 720
intenzív hosszú napok száma: 1 649
összesen: **20 369** (az elszámolt ápolási napok **2,41 %**-a)

| Eltérés | Abszolút eltérés | Százalékos eltérés |
|-----------------------------|------------------|--------------------|
| Előző év egy havi átlagától | 42 896 | 105,35 |
| Előző év azonos időszakától | 13 661 | 101,65 |
| 2019. év azonos időszakától | -134 797 | 86,23 |
| Előző hónaptól | 78 784 | 110,29 |



4. HBCs súlyszám összeg (kúraszerű ellátással együtt):

227 984,70

| Eltérés | Abszolút eltérés | Százalékos eltérés |
|-----------------------------|------------------|--------------------|
| Előző év egy havi átlagától | 19 464,53 | 109,33 |
| Előző év azonos időszakától | 9 684,55 | 104,44 |
| 2019. év azonos időszakától | 8 867,98 | 104,05 |
| Előző hónaptól | 19 182,50 | 109,19 |

5. Case-mix index:

1,36372

| Eltérés | Abszolút eltérés | Százalékos eltérés |
|-----------------------------|------------------|--------------------|
| Előző év egy havi átlagától | 0,03022 | 102,27 |
| Előző év azonos időszakától | 0,00666 | 100,49 |
| 2019. év azonos időszakától | 0,16620 | 113,88 |
| Előző hónaptól | 0,03011 | 102,26 |

Teljes HBCs esetszám országosan a kúrszerű ellátás teljesítményével együtt

teljes HBCs eset

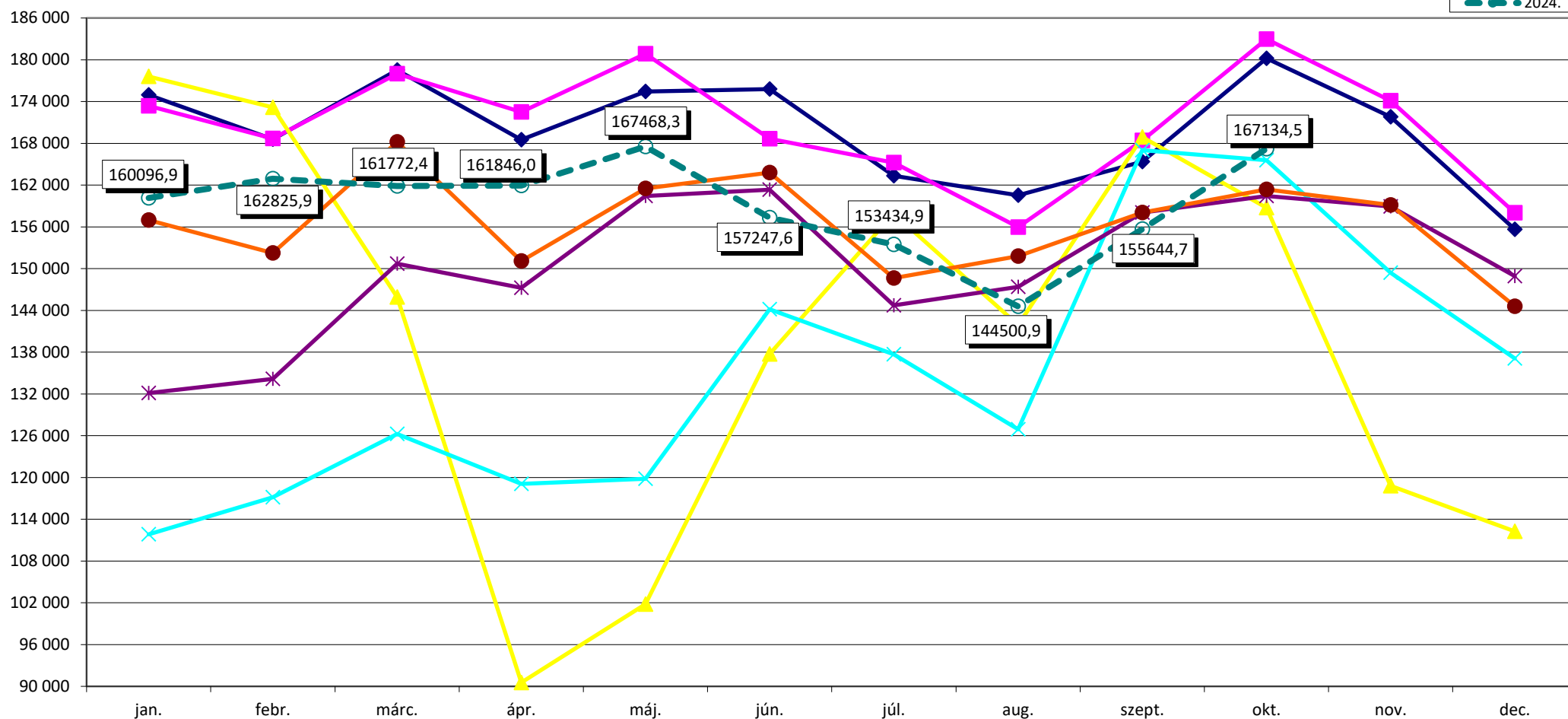

2004. febr. 1-től HBCs 5.0 verzió, 3/2004. (I. 15.) ESZCSM rendelet

2018. januártól a 507/2017. (XII. 29.) Korm. rend. szabályainak alkalmazása
 2018. novemberétől a 37/2018. (X. 30.) EMMI rendelet szabályainak alkalmazása
 2019. augusztustól a 15/2019. (VII. 26.) EMMI rendelet szabályainak alkalmazása
 2020. februártól a 2/2020. (I. 30.) EMMI rendelet szabályainak alkalmazása
 2021. októbertől a 39/2021. (IX. 6.) EMMI rendelet szabályainak alkalmazása
 2022. októbertől a 32/2022. (IX. 22.) BM rendelet szabályainak alkalmazása
 2023. novemberétől a 34/2023. (VIII. 24.) BM rendelet szabályainak alkalmazása
 2024. januártól a 70/2023. (XII. 23.) BM r. és a 71/2023. (XII. 23.) BM r. szabályainak alkalmazása
 2024. áprilistól a 15/2024. (III. 5.) BM rendelet szabályainak alkalmazása

2018. júliustól a 15/2018. (VI. 28.) EMMI rendelet szabályainak alkalmazása
 2019. januártól a 287/2018. (XII. 21.) Korm. r. és a 44/2018. (XII. 19.) EMMI r. szabályainak alkalmazása
 2020. januártól a 30/2019. (XII. 14.) EMMI r. és a 36/2019. (XII. 30.) EMMI r. szabályainak alkalmazása
 2020. júliustól ill. novemberétől a 22/2020. (VI. 26.) EMMI rendelet szabályainak alkalmazása
 2022. februártól az 59/2021. (XII. 28.) EMMI r. és a 3/2022. (I. 14.) EMMI r. szabályainak alkalmazása
 2023. januártól a 81/2022. (XII. 30.) BM rendeletben közzétett HBCs súlyszámok alkalmazása
 2023. decembertől a 46/2023. (XI. 9.) BM rendelet szabályainak alkalmazása
 2024. márciustól a 7/2024. (II. 12.) BM rendelet szabályainak alkalmazása

HBCs súlyszám összeg országosan a kúraszerű ellátás és a hosszú napok teljesítményével együtt

súlyszám összeg

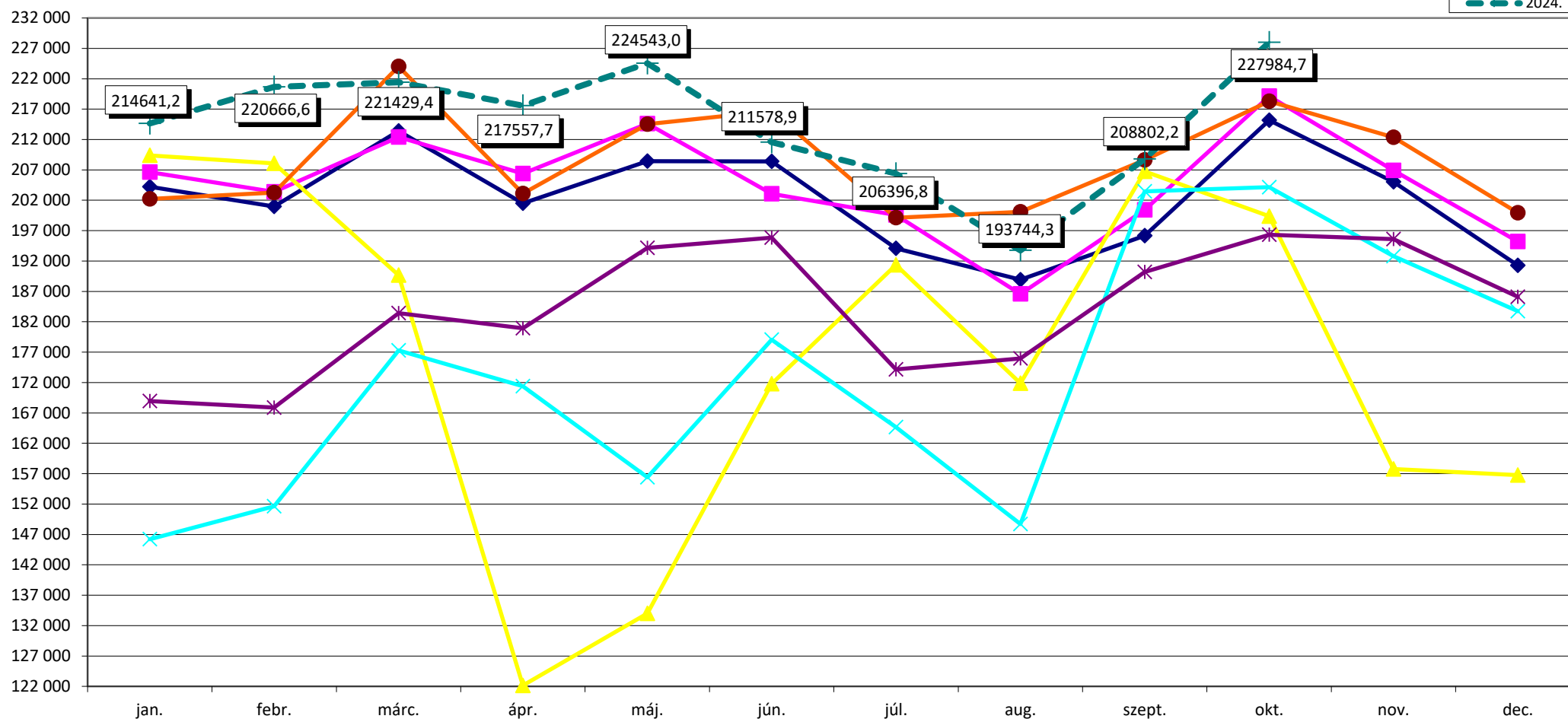

2004. febr. 1-től HBCs 5.0 verzió, 3/2004. (I. 15.) ESZCSM rendelet

2018. januártól az 507/2017. (XII. 29.) Korm. rend. szabályainak alkalmazása
 2018. novembertől a 37/2018. (X. 30.) EMMI rendelet szabályainak alkalmazása
 2019. augusztustól a 15/2019. (VII. 26.) EMMI rendelet szabályainak alkalmazása
 2020. februártól a 2/2020. (I. 30.) EMMI rendelet szabályainak alkalmazása
 2021. októbertől a 39/2021. (IX. 6.) EMMI rendelet szabályainak alkalmazása
 2022. októbertől a 32/2022. (IX. 22.) BM rendelet szabályainak alkalmazása
 2023. novembertől a 34/2023. (VIII. 24.) BM rendelet szabályainak alkalmazása
 2024. januártól a 70/2023. (XII. 23.) BM r. és a 71/2023. (XII. 23.) BM r. szabályainak alkalmazása
 2024. áprilistól a 15/2024. (III. 5.) BM rendelet szabályainak alkalmazása

2018. júliustól a 15/2018. (VI. 28.) EMMI rendelet szabályainak alkalmazása
 2019. januártól a 287/2018. (XII. 21.) Korm. r. és a 44/2018. (XII. 19.) EMMI r. szabályainak alkalmazása
 2020. januártól a 30/2019. (XII. 14.) EMMI r. és a 36/2019. (XII. 30.) EMMI r. szabályainak alkalmazása
 2020. júliustól ill. novembertől a 22/2020. (VI. 26.) EMMI rendelet szabályainak alkalmazása
 2022. februártól az 59/2021. (XII. 28.) EMMI r. és a 3/2022. (I. 14.) EMMI r. szabályainak alkalmazása
 2023. januártól a 81/2022. (XII. 30.) BM rendeletben közzétett HBCs súlyszámok alkalmazása
 2023. decembertől a 46/2023. (XI. 9.) BM rendelet szabályainak alkalmazása
 2024. márciustól a 7/2024. (II. 12.) BM rendelet szabályainak alkalmazása

Case-mix index országosan a kúraszerű ellátás teljesítményével együtt

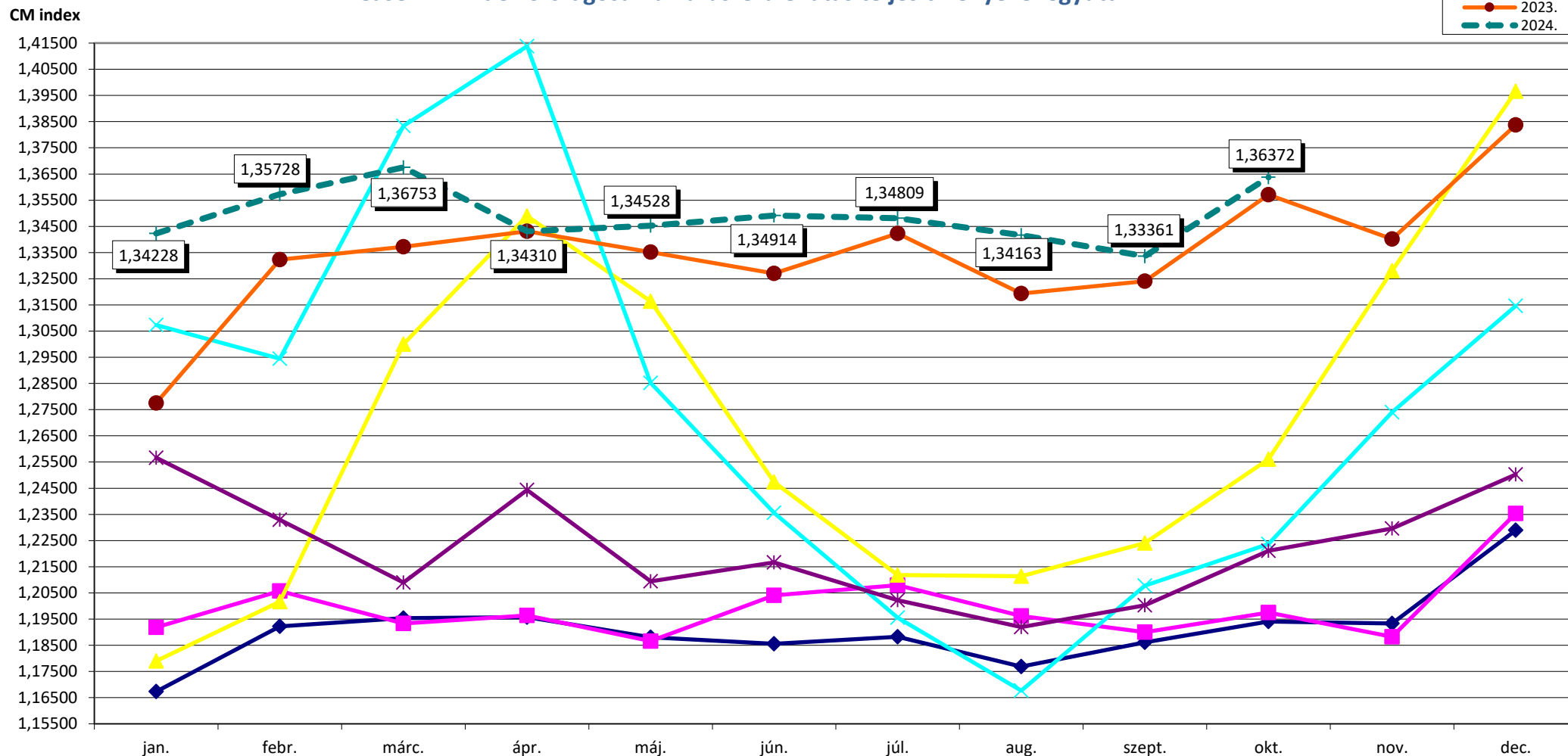

2004. febr. 1-től HBCs 5.0 verzió, 3/2004. (I. 15.) ESZCSM rendelet

2018. januártól az 507/2017. (XII. 29.) Korm. rend. szabályainak alkalmazása

2018. novemberétől a 37/2018. (X. 30.) EMMI rendelet szabályainak alkalmazása

2019. augusztustól a 15/2019. (VII. 26.) EMMI rendelet szabályainak alkalmazása

2020. februártól a 2/2020. (I. 30.) EMMI rendelet szabályainak alkalmazása

2021. októbertől a 39/2021. (IX. 6.) EMMI rendelet szabályainak alkalmazása

2022. októbertől a 32/2022. (IX. 22.) BM rendelet szabályainak alkalmazása

2023. novemberétől a 34/2023. (VIII. 24.) BM rendelet szabályainak alkalmazása

2024. januártól a 70/2023. (XII. 23.) BM r. és a 71/2023. (XII. 23.) BM r. szabályainak alkalmazása

2024. áprilistól a 15/2024. (III. 5.) BM rendelet szabályainak alkalmazása

2018. júliustól a 15/2018. (VI. 28.) EMMI rendelet szabályainak alkalmazása

2019. januártól a 287/2018. (XII. 21.) Korm. r. és a 44/2018. (XII. 19.) EMMI r. szabályainak alkalmazása

2020. januártól a 30/2019. (XII. 14.) EMMI r. és a 36/2019. (XII. 30.) EMMI r. szabályainak alkalmazása

2020. júliustól ill. novemberétől a 22/2020. (VI. 26.) EMMI rendelet szabályainak alkalmazása

2022. februártól az 59/2021. (XII. 28.) EMMI r. és a 3/2022. (I. 14.) EMMI r. szabályainak alkalmazása

2023. januártól a 81/2022. (XII. 30.) BM rendeletben közzétett HBCs súlyszámok alkalmazása

2023. decembertől a 46/2023. (XI. 9.) BM rendelet szabályainak alkalmazása

2024. márciustól a 7/2024. (II. 12.) BM rendelet szabályainak alkalmazása

Teljes HBCs esetszám intézmény-csoportonként a kúraszerű ellátás teljesítményével együtt

teljes HBCs eset

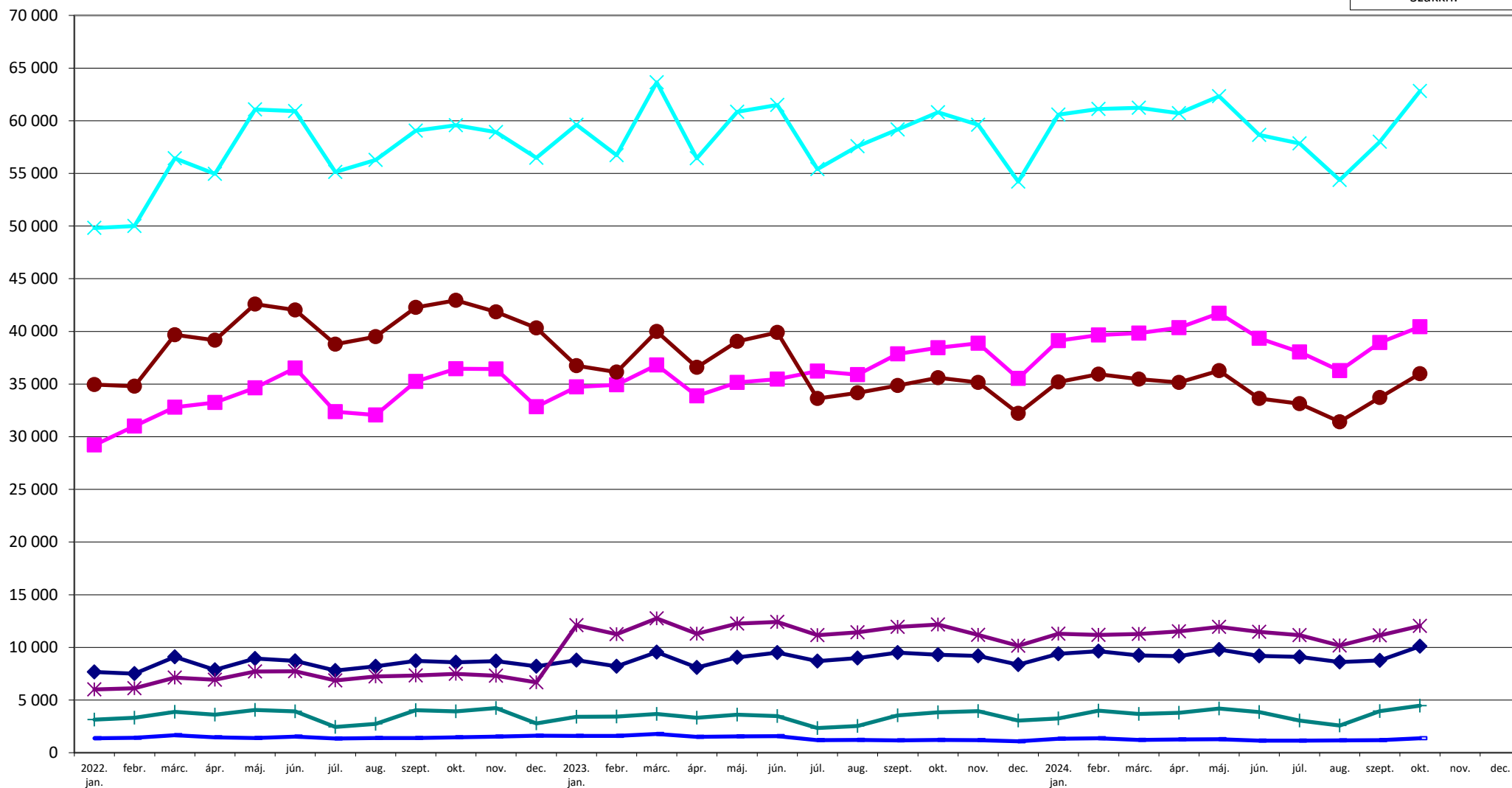

2022. februártól az 59/2021. (XII. 28.) EMMI r. és a 3/2022. (I. 14.) EMMI r. szabályainak alkalmazása
 2023. januártól a 81/2022. (XII. 30.) BM rendeletben közzétett HBCs súlyszámok alkalmazása
 2023. decembertől a 46/2023. (XI. 9.) BM rendelet szabályainak alkalmazása
 2024. márciustól a 7/2024. (II. 12.) BM rendelet szabályainak alkalmazása

2022. októbertől a 32/2022. (IX. 22.) BM rendelet szabályainak alkalmazása
 2023. novembertől a 34/2023. (VIII. 24.) BM rendelet szabályainak alkalmazása
 2024. januártól a 70/2023. (XII. 23.) BM r. és a 71/2023. (XII. 23.) BM r. szabályainak alkalmazása
 2024. áprilistól a 15/2024. (III. 5.) BM rendelet szabályainak alkalmazása

HBCs súlyszám összeg intézmény-csoportonként a kúraszerű ellátás és a hosszú napok teljesítményével együtt

súlyszám összeg

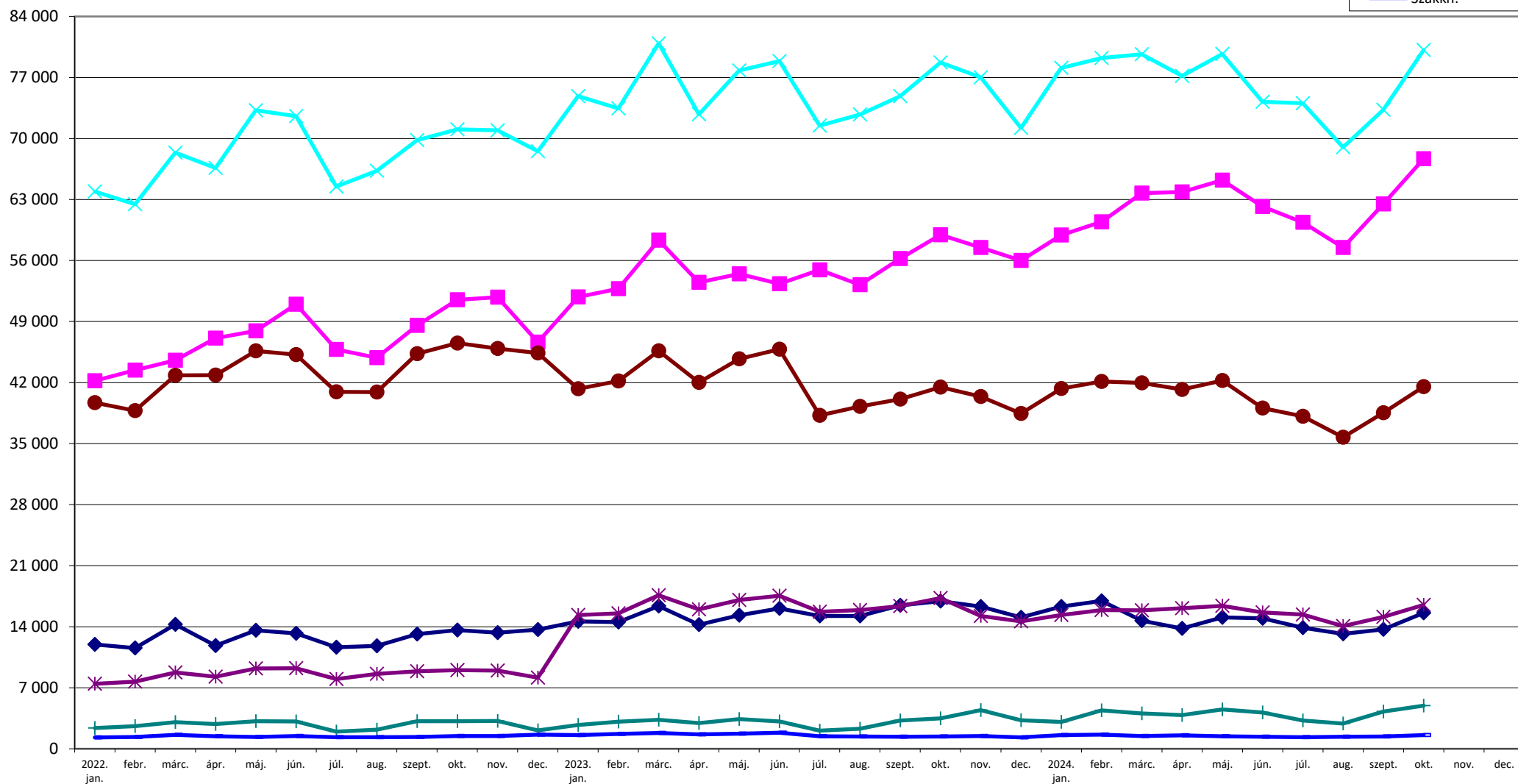

2022. februártól az 59/2021. (XII. 28.) EMMI r. és a 3/2022. (I. 14.) EMMI r. szabályainak alkalmazása
 2023. januártól a 81/2022. (XII. 30.) BM rendeletben közzétett HBCs súlyszámok alkalmazása
 2023. decembertől a 46/2023. (XI. 9.) BM rendelet szabályainak alkalmazása
 2024. márciustól a 7/2024. (II. 12.) BM rendelet szabályainak alkalmazása

2022. októbertől a 32/2022. (IX. 22.) BM rendelet szabályainak alkalmazása
 2023. novembertől a 34/2023. (VIII. 24.) BM rendelet szabályainak alkalmazása
 2024. januártól a 70/2023. (XII. 23.) BM r. és a 71/2023. (XII. 23.) BM r. szabályainak alkalmazása
 2024. áprilistól a 15/2024. (III. 5.) BM rendelet szabályainak alkalmazása

Case-mix index intézmény-csoportonként a kúraszerű ellátás teljesítményével együtt

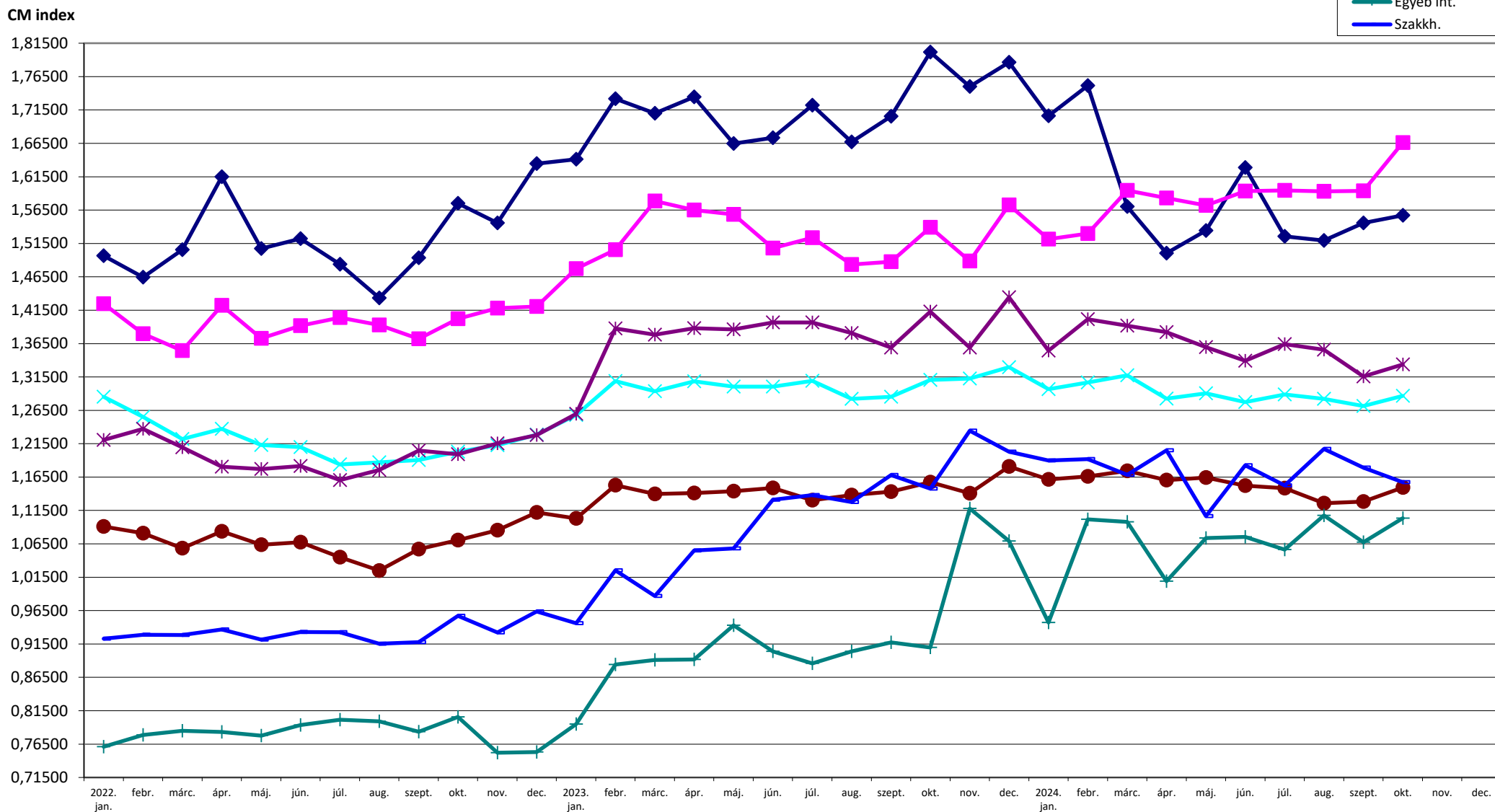

2022. februártól az 59/2021. (XII. 28.) EMMI r. és a 3/2022. (I. 14.) EMMI r. szabályainak alkalmazása
 2023. januártól a 81/2022. (XII. 30.) BM rendeletben közzétett HBCs súlyszámok alkalmazása
 2023. decembertől a 46/2023. (XI. 9.) BM rendelet szabályainak alkalmazása
 2024. márciustól a 7/2024. (II. 12.) BM rendelet szabályainak alkalmazása

2022. októbertől a 32/2022. (IX. 22.) BM rendelet szabályainak alkalmazása
 2023. novembertől a 34/2023. (VIII. 24.) BM rendelet szabályainak alkalmazása
 2024. januártól a 70/2023. (XII. 23.) BM r. és a 71/2023. (XII. 23.) BM r. szabályainak alkalmazása
 2024. áprilistól a 15/2024. (III. 5.) BM rendelet szabályainak alkalmazása



Aktív ágyszám megoszlás vármegyénként

| Vármegye | Aktív ágyszám | Aktív ágyszám százalékos arány | Tényleges ágykihasználási százalék | Normatív ágykihasználási százalék |
|--------------------------|---------------|--------------------------------|------------------------------------|-----------------------------------|
| Budapest | 9 946 | 25,71 | 73,03 | 82,32 |
| Baranya | 1 750 | 4,52 | 70,49 | 81,82 |
| Bács-Kiskun | 2 061 | 5,33 | 60,01 | 69,74 |
| Békés | 1 509 | 3,90 | 61,11 | 64,95 |
| Borsod-Abaúj-Zemplén | 2 579 | 6,67 | 68,82 | 68,52 |
| Csongrád-Csanád | 2 079 | 5,37 | 66,02 | 77,64 |
| Fejér | 1 527 | 3,95 | 61,36 | 72,77 |
| Győr-Moson-Sopron | 1 490 | 3,85 | 68,48 | 75,13 |
| Hajdú-Bihar | 2 515 | 6,50 | 62,33 | 75,08 |
| Heves | 1 281 | 3,31 | 59,79 | 66,88 |
| Komárom-Esztergom | 995 | 2,57 | 60,18 | 66,75 |
| Nógrád | 912 | 2,36 | 50,68 | 51,90 |
| Pest | 1 536 | 3,97 | 64,64 | 73,73 |
| Somogy | 1 176 | 3,04 | 59,35 | 66,28 |
| Szabolcs-Szatmár-Bereg | 2 131 | 5,51 | 79,74 | 80,93 |
| Jász-Nagykun-Szolnok | 1 326 | 3,43 | 55,68 | 59,83 |
| Tolna | 723 | 1,87 | 54,87 | 62,15 |
| Vas | 916 | 2,37 | 62,61 | 70,03 |
| Veszprém | 1 050 | 2,71 | 63,22 | 72,02 |
| Zala | 1 187 | 3,07 | 64,03 | 72,39 |
| Országos összesen | 38 689 | 100,00 | 66,37 | 74,10 |



Tízezer lakosra jutó aktív ágyszám vármegyénként

Tízezer lakosra jutó aktív ágyszám országos összesen: **39,93**

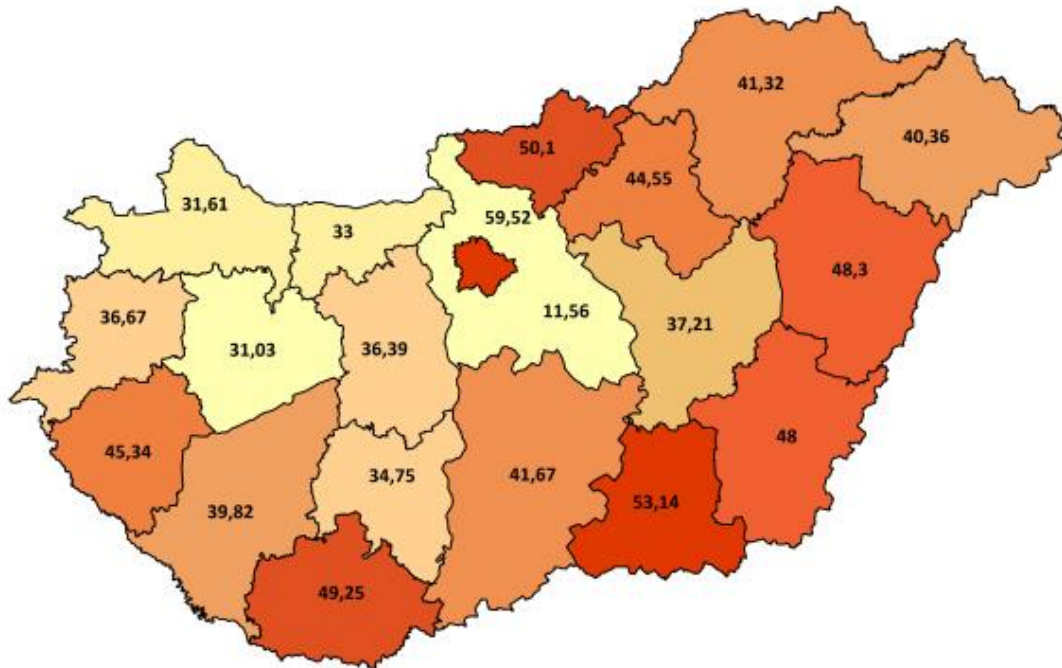



Aktív ágyszám megoszlás intézmény-csoportonként

| Intézmény-csoport | Aktív ágyszám | Aktív ágyszám százalékos arány | Tényleges ágykihasználási százalék | Normatív ágykihasználási százalék |
|--------------------------|---------------|--------------------------------|------------------------------------|-----------------------------------|
| Országos intézetek | 1 860 | 4,81 | 67,56 | 78,40 |
| Egyetemek | 8 410 | 21,74 | 69,16 | 81,00 |
| Vármegyei intézetek | 15 954 | 41,24 | 65,72 | 70,74 |
| Fővárosi intézetek | 2 691 | 6,96 | 70,07 | 75,37 |
| Városi intézetek | 9 273 | 23,97 | 63,66 | 72,16 |
| Egyéb intézetek* | - | - | - | - |
| Szakkórházak | 501 | 1,29 | 47,27 | 59,35 |
| Országos összesen | 38 689 | 100,00 | 66,37 | 74,10 |

*Aktív ellátás esetén az „Egyéb” intézeti szintek kategóriába csak egynapos ellátást nyújtó szolgáltatók tartoznak.



Aktív ágyszám megoszlás szakterületenként

| | Szakterület | Aktív ágyszám | Aktív ágyszám százalékos arány | Tényleges ágykihasználási százalék |
|------|--|---------------|--------------------------------|------------------------------------|
| 0100 | Belgyógyászat | 3 517 | 9,09 | 81,73 |
| 0101 | Angiológia, phlebológia, lymphológia | 260 | 0,67 | 75,24 |
| 0102 | Haematológia | 530 | 1,37 | 86,05 |
| 0103 | Endokrinológia, anyagcsere és diabetológia | 663 | 1,71 | 65,31 |
| 0104 | Gasztroenterológia | 1 265 | 3,27 | 78,80 |
| 0105 | Nefrológia | 563 | 1,46 | 85,77 |
| 0106 | Geriátria | 182 | 0,47 | 76,83 |
| 0109 | Allergológia és klinikai immunológia | 246 | 0,64 | 63,68 |
| 0112 | Haemopoetikus őssejt transzplantáció | 50 | 0,13 | 1,48 |
| 0200 | Sebészet | 2 663 | 6,88 | 59,57 |
| 0202 | Tüdő- és mellkassebészet | 194 | 0,50 | 47,61 |
| 0203 | Érsebészet | 518 | 1,34 | 57,44 |
| 0204 | Idegsebészet | 539 | 1,39 | 59,06 |
| 0205 | Szívsebészet | 203 | 0,52 | 69,86 |
| 0208 | Szerv-transzplantációs sebészet | 83 | 0,21 | 30,51 |
| 0215 | Csecsemő- és gyermekszívsebészet | 12 | 0,03 | 66,67 |
| 0405 | Szülészet | 2 126 | 5,50 | 83,62 |
| 0406 | Nőgyógyászat | 842 | 2,18 | 50,28 |
| 0500 | Csecsemő- és gyermekgyógyászat | 1 448 | 3,74 | 64,93 |
| 0502 | PIC | 525 | 1,36 | 79,46 |
| 0503 | Csecsemő- és gyermekkardiológia | 72 | 0,19 | 45,61 |
| 0504 | Gyermek-tüdőgyógyászat | 216 | 0,56 | 50,31 |
| 0505 | Gyermek-gasztroenterológia | 155 | 0,40 | 52,97 |
| 0506 | Gyermeksebészet | 319 | 0,82 | 47,91 |
| 0508 | Gyermekszemészet | 38 | 0,10 | 11,97 |
| 0509 | Csecsemő és gyermek fül-, orr-, gégegyógyászat | 208 | 0,54 | 37,70 |
| 0511 | Gyermekneurológia | 190 | 0,49 | 50,10 |
| 0515 | Csecsemő- és gyermekgyógyászati intenzív terápia | 183 | 0,47 | 41,67 |



Nemzeti Egészségbiztosítási Alapkezelő



Jelentés a fekvőbeteg-szakellátás teljesítményéről
2024. október

| Szakterület | | Aktív ágyszám | Aktív ágyszám százalékos arány | Tényleges ágykihasználási százalék |
|--------------------------|---|---------------|--------------------------------|------------------------------------|
| 0521 | Fejlesztésneurológia | 18 | 0,05 | 35,66 |
| 0600 | Fül-orr-gégegyógyászat | 849 | 2,19 | 46,96 |
| 0700 | Szemészet | 625 | 1,62 | 74,61 |
| 0800 | Bőr- és nemibeteg-ellátás | 271 | 0,70 | 62,44 |
| 0900 | Neurológia | 1 710 | 4,42 | 56,35 |
| 0901 | Stroke ellátás | 681 | 1,76 | 74,40 |
| 1000 | Ortopédia | 828 | 2,14 | 58,34 |
| 1001 | Gerincsebészet | 112 | 0,29 | 16,85 |
| 1002 | Traumatológia | 2 575 | 6,66 | 63,22 |
| 1005 | Gyermektraumatológia | 15 | 0,04 | 28,39 |
| 1100 | Urológia | 984 | 2,54 | 49,93 |
| 1200 | Klinikai onkológia | 1 251 | 3,23 | 115,57 |
| 1201 | Sugárterápia | 432 | 1,12 | 67,00 |
| 1400 | Reumatológia | 1 066 | 2,76 | 67,89 |
| 1502 | Intenzív ellátás | 1 222 | 3,16 | 50,17 |
| 1600 | Infektológia | 844 | 2,18 | 49,32 |
| 1601 | AIDS beteg ellátás | 15 | 0,04 | 39,14 |
| 1603 | Trópusi betegségek ellátása | 16 | 0,04 | 6,65 |
| 1700 | Arc-, állcsont-, szájsebészet | 162 | 0,42 | 45,64 |
| 1800 | Pszichiátria | 2 086 | 5,39 | 64,44 |
| 1801 | Addiktológia | 228 | 0,59 | 41,02 |
| 1900 | Tüdőgyógyászat | 1 779 | 4,60 | 61,04 |
| 2000 | Plasztikai helyreállító és esztétikai sebészet | 60 | 0,16 | 48,44 |
| 2001 | Égéssebészet | 64 | 0,17 | 23,84 |
| 2002 | Gyermek plasztikai és égéssebészet | 17 | 0,04 | 42,50 |
| 2300 | Gyermek- és ifjúságpszichiátria | 206 | 0,53 | 65,02 |
| 4000 | Kardiológia | 1 986 | 5,13 | 72,73 |
| 4602 | Sürgősségi betegellátó egységben szervezett szakellátás | 711 | 1,84 | 48,93 |
| 4603 | Klinikai toxikológia | 58 | 0,15 | 40,99 |
| Országos összesen | | 38 689 | 100,00 | 66,37 |



Teljes HBCs esetek megoszlása vármegyénként

| Vármegye | Teljes HBCs esetek | | |
|--------------------------|---------------------------------------|--|--|
| | Az ápoló intézmény vármegyéje szerint | A vármegyében ellátott vármegyei lakosok szerint | A beteg lakóhelyének irányítószáma szerint |
| Budapest | 52 312,13 | 26 928,21 | 28 159,70 |
| Baranya | 8 644,00 | 6 846,65 | 7 258,16 |
| Bács-Kiskun | 8 059,92 | 7 170,51 | 9 396,88 |
| Békés | 4 805,06 | 4 625,03 | 5 735,21 |
| Borsod-Abaúj-Zemplén | 9 570,67 | 9 250,64 | 11 053,14 |
| Csongrád-Csanád | 8 927,82 | 6 762,36 | 7 268,31 |
| Fejér | 6 447,98 | 5 487,04 | 7 392,42 |
| Győr-Moson-Sopron | 6 540,25 | 5 814,17 | 6 802,57 |
| Hajdú-Bihar | 11 080,25 | 8 598,19 | 9 045,16 |
| Heves | 4 714,60 | 3 850,24 | 5 654,92 |
| Komárom-Esztergom | 3 445,11 | 3 133,49 | 5 064,17 |
| Nógrád | 2 381,29 | 2 215,68 | 3 408,94 |
| Pest | 6 312,24 | 4 912,60 | 22 020,81 |
| Somogy | 4 861,18 | 4 141,79 | 5 378,26 |
| Szabolcs-Szatmár-Bereg | 8 289,24 | 7 870,07 | 9 157,74 |
| Jász-Nagykun-Szolnok | 4 444,49 | 3 940,25 | 6 200,78 |
| Tolna | 2 514,51 | 2 277,86 | 3 625,19 |
| Vas | 4 196,96 | 3 408,25 | 3 916,69 |
| Veszprém | 4 890,31 | 4 334,68 | 5 458,26 |
| Zala | 4 696,53 | 4 133,53 | 4 966,50 |
| Egyéb | - | - | 170,73 |
| Országos összesen | 167 134,54 | 125 701,24 | 167 134,54 |



Teljes HBCs esetek országos összesen: **167 134,54**

Teljes HBCs esetek megoszlása az ápoló intézmény vármegyéje szerint

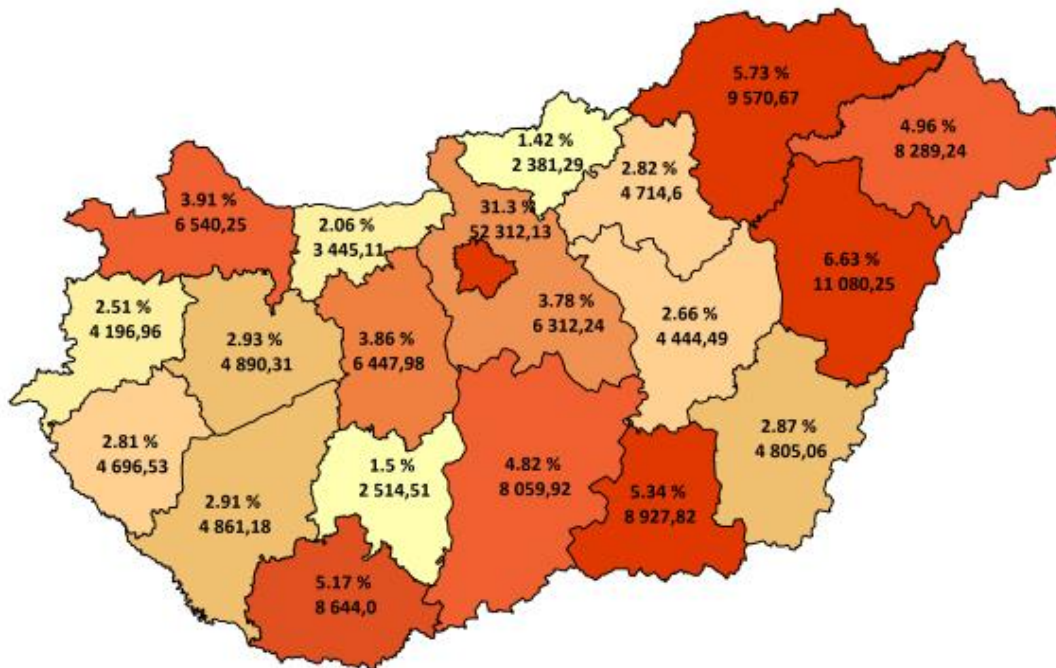

Teljes HBCs esetek megoszlása a beteg lakóhelyének irányítószáma szerint

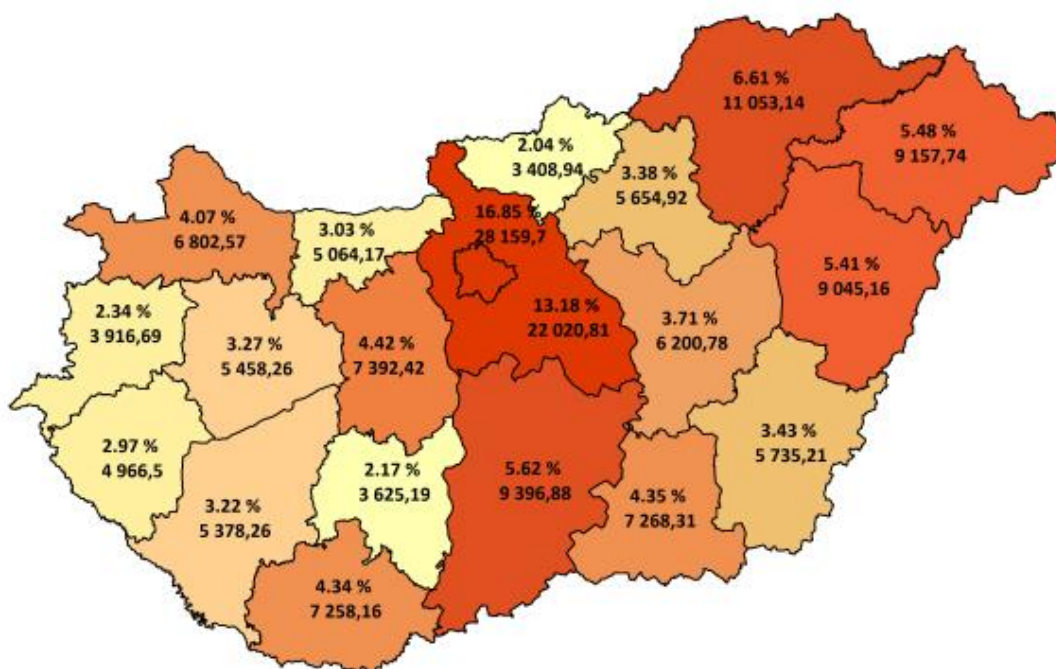



Tízezer lakosra jutó teljes HBCs esetek országos összesen: **172,50**

Tízezer lakosra jutó teljes HBCs esetek száma az ápoló intézmény vármegyéje szerint

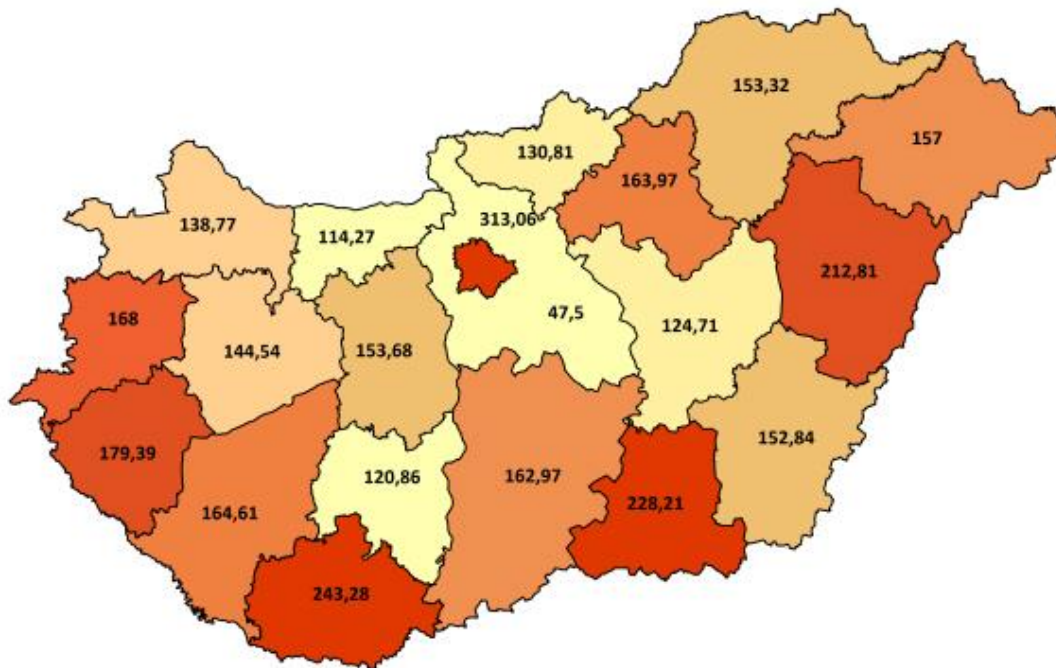

Tízezer lakosra jutó teljes HBCs esetek száma a beteg lakóhelyének irányítószáma szerint

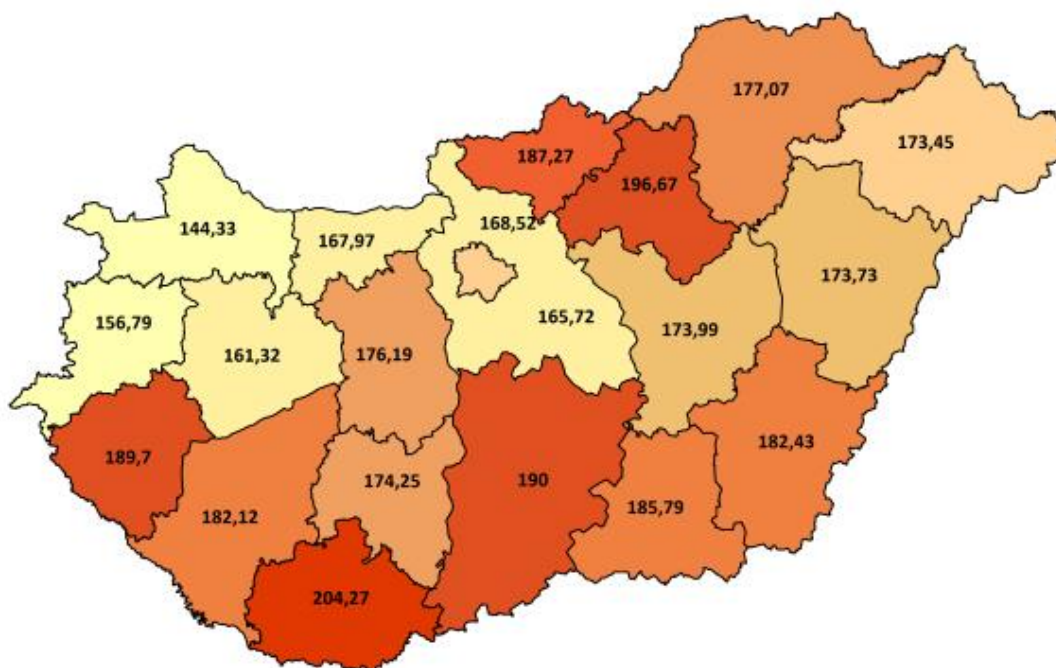



Teljes HBCs esetek megoszlása intézmény-csoportonként

| Intézmény-csoport | Teljes HBCs esetek | Teljes HBCs esetek százalékos arány |
|--------------------------|--------------------|-------------------------------------|
| Országos intézetek | 10 105 | 6,05 |
| Egyetemek | 40 447 | 24,20 |
| Vármegyei intézetek | 62 740 | 37,54 |
| Fővárosi intézetek | 12 031 | 7,20 |
| Városi intézetek | 35 978 | 21,53 |
| Egyéb intézetek | 4 467 | 2,67 |
| Szakkórházak | 1 367 | 0,82 |
| Országos összesen | 167 135 | 100,00 |



Teljes HBCs esetek megoszlása szakterületenként

| | Szakterület | Teljes HBCs esetek | Teljes HBCs esetek százalékos arány |
|------|--|--------------------|-------------------------------------|
| 0100 | Belgyógyászat | 9 742 | 5,83 |
| 0101 | Angiológia, phlebológia, lymphológia | 768 | 0,46 |
| 0102 | Haematológia | 2 051 | 1,23 |
| 0103 | Endokrinológia, anyagcsere és diabetológia | 1 358 | 0,81 |
| 0104 | Gasztroenterológia | 3 869 | 2,31 |
| 0105 | Nefrológia | 1 416 | 0,85 |
| 0106 | Geriátria | 334 | 0,20 |
| 0109 | Allergológia és klinikai immunológia | 650 | 0,39 |
| 0112 | Haemopoetikus őssejt transzplantáció | 2 | 0,00 |
| 0200 | Sebészet | 10 438 | 6,25 |
| 0202 | Tüdő- és mellkassebészet | 402 | 0,24 |
| 0203 | Érsebészet | 1 337 | 0,80 |
| 0204 | Idegsebészet | 1 428 | 0,85 |
| 0205 | Szívsebészet | 311 | 0,19 |
| 0208 | Szerv-transzplantációs sebészet | 80 | 0,05 |
| 0215 | Csecsemő- és gyermekszívsebészet | 33 | 0,02 |
| 0400 | Szülészeti-nőgyógyászat | 361 | 0,22 |
| 0403 | Asszisztált reprodukció | 2 445 | 1,46 |
| 0405 | Szülészeti | 13 269 | 7,94 |
| 0406 | Nőgyógyászat | 6 355 | 3,80 |
| 0500 | Csecsemő- és gyermekgyógyászat | 5 014 | 3,00 |
| 0502 | PIC | 853 | 0,51 |
| 0503 | Csecsemő- és gyermekkardiológia | 94 | 0,06 |
| 0504 | Gyermek-tüdőgyógyászat | 800 | 0,48 |
| 0505 | Gyermek-gasztroenterológia | 473 | 0,28 |
| 0506 | Gyermeksebészet | 1 775 | 1,06 |
| 0508 | Gyermekszemészet | 70 | 0,04 |
| 0509 | Csecsemő és gyermek fül-, orr-, gégegyógyászat | 1 149 | 0,69 |
| 0511 | Gyermekneurológia | 655 | 0,39 |
| 0515 | Csecsemő- és gyermekgyógyászati intenzív terápia | 332 | 0,20 |
| 0521 | Fejlődésneurológia | 16 | 0,01 |
| 0600 | Fül-orr-gégegyógyászat | 4 456 | 2,67 |
| 0700 | Szemészet | 11 953 | 7,15 |
| 0800 | Bőr- és nemibeteg-ellátás | 651 | 0,39 |
| 0900 | Neurológia | 4 306 | 2,58 |



Nemzeti Egészségbiztosítási Alapkezelő



Jelentés a fekvőbeteg-szakellátás teljesítményéről
2024. október

| Szakterület | | Teljes HBCs esetek | Teljes HBCs esetek százalékos arány |
|--------------------------|---|--------------------|-------------------------------------|
| 0901 | Stroke ellátás | 1 695 | 1,01 |
| 1000 | Ortopédia | 3 132 | 1,87 |
| 1001 | Gerincsebészet | 172 | 0,10 |
| 1002 | Traumatológia | 9 280 | 5,55 |
| 1003 | Kézsebészet | 65 | 0,04 |
| 1005 | Gyermektraumatológia | 32 | 0,02 |
| 1100 | Urológia | 4 315 | 2,58 |
| 1200 | Klinikai onkológia | 20 681 | 12,37 |
| 1201 | Sugárterápia | 4 033 | 2,41 |
| 1301 | Dento-alveoláris sebészet | 1 | 0,00 |
| 1309 | Általános anesztéziában végzett fogászati ellátás | 206 | 0,12 |
| 1400 | Reumatológia | 2 174 | 1,30 |
| 1502 | Intenzív ellátás | 2 076 | 1,24 |
| 1600 | Infektológia | 1 495 | 0,89 |
| 1601 | AIDS beteg ellátás | 13 | 0,01 |
| 1603 | Trópusi betegségek ellátása | 6 | 0,00 |
| 1700 | Arc-, állcsont-, szájsebészet | 1 256 | 0,75 |
| 1800 | Pszichiátria | 2 742 | 1,64 |
| 1801 | Addiktológia | 245 | 0,15 |
| 1900 | Tüdőgyógyászat | 5 233 | 3,13 |
| 2000 | Plasztikai helyreállító és esztétikai sebészet | 282 | 0,17 |
| 2001 | Égéssebészet | 35 | 0,02 |
| 2002 | Gyermek plasztikai és égéssebészet | 22 | 0,01 |
| 2300 | Gyermek- és ifjúságpszichiátria | 453 | 0,27 |
| 4000 | Kardiológia | 8 589 | 5,14 |
| 4602 | Sürgősségi betegellátó egységben szervezett szakellátás | 8 159 | 4,88 |
| 4603 | Klinikai toxikológia | 146 | 0,09 |
| 5400 | Kórbonctan | 1 331 | 0,80 |
| 010C | Krónikus belgyógyászat | 1 | 0,00 |
| 190C | Krónikus tüdőgyógyászat | 19 | 0,01 |
| Országos összesen | | 167 135 | 100,00 |



Elszámolt ápolási napok megoszlása vármegyénként

| Vármegye | Elszámolt ápolási napok | | |
|--------------------------|---------------------------------------|--|--|
| | Az ápoló intézmény vármegyéje szerint | A vármegyében ellátott vármegyei lakosok szerint | A beteg lakóhelyének irányítószáma szerint |
| Budapest | 247 280 | 132 813 | 138 362 |
| Baranya | 40 716 | 32 433 | 34 267 |
| Bács-Kiskun | 40 054 | 35 969 | 45 664 |
| Békés | 28 586 | 27 670 | 32 565 |
| Borsod-Abaúj-Zemplén | 59 291 | 57 430 | 66 124 |
| Csongrád-Csanád | 44 941 | 34 161 | 36 292 |
| Fejér | 29 231 | 25 632 | 33 642 |
| Győr-Moson-Sopron | 32 938 | 29 268 | 33 382 |
| Hajdú-Bihar | 51 873 | 41 043 | 43 467 |
| Heves | 24 221 | 19 751 | 27 991 |
| Komárom-Esztergom | 18 882 | 17 442 | 26 271 |
| Nógrád | 15 440 | 14 575 | 20 185 |
| Pest | 31 302 | 25 907 | 103 989 |
| Somogy | 23 718 | 20 129 | 26 114 |
| Szabolcs-Szatmár-Bereg | 54 992 | 52 095 | 57 576 |
| Jász-Nagykun-Szolnok | 23 140 | 20 864 | 31 239 |
| Tolna | 12 481 | 11 358 | 17 489 |
| Vas | 18 793 | 15 773 | 18 461 |
| Veszprém | 22 667 | 20 667 | 25 330 |
| Zala | 23 561 | 20 458 | 24 601 |
| Egyéb | - | - | 1 096 |
| Országos összesen | 844 107 | 655 438 | 844 107 |



Elszámolt ápolási napok megoszlása intézmény-csoportonként

| Intézmény-csoport | Elszámolt ápolási napok | Elszámolt ápolási napok százalékos arány |
|--------------------------|-------------------------|---|
| Országos intézetek | 47 709 | 5,65 |
| Egyetemek | 192 722 | 22,83 |
| Vármegyei intézetek | 338 263 | 40,07 |
| Fővárosi intézetek | 60 515 | 7,17 |
| Városi intézetek | 190 287 | 22,54 |
| Egyéb intézetek | 7 242 | 0,86 |
| Szakkórházak | 7 369 | 0,87 |
| Országos összesen | 844 107 | 100,00 |



Elszámolt ápolási napok megoszlása szakterületenként

| | Szakterület | Elszámolt ápolási napok | Elszámolt ápolási napok százalékos arány |
|------|--|-------------------------|--|
| 0100 | Belgyógyászat | 92 621 | 10,97 |
| 0101 | Angiológia, phlebológia, lymphológia | 6 801 | 0,81 |
| 0102 | Haematológia | 18 294 | 2,17 |
| 0103 | Endokrinológia, anyagcsere és diabetológia | 13 423 | 1,59 |
| 0104 | Gasztroenterológia | 32 335 | 3,83 |
| 0105 | Nefrológia | 14 999 | 1,78 |
| 0106 | Geriátria | 4 436 | 0,53 |
| 0109 | Allergológia és klinikai immunológia | 5 119 | 0,61 |
| 0112 | Haemopoetikus őssejt transzplantáció | 23 | 0,00 |
| 0200 | Sebészet | 49 523 | 5,87 |
| 0202 | Tüdő- és mellkassebészet | 2 863 | 0,34 |
| 0203 | Érsebészet | 9 310 | 1,10 |
| 0204 | Idegsebészet | 9 868 | 1,17 |
| 0205 | Szívsebészet | 4 396 | 0,52 |
| 0208 | Szerv-transzplantációs sebészet | 785 | 0,09 |
| 0215 | Csecsemő- és gyermekszívsebészet | 248 | 0,03 |
| 0400 | Szülészet-nőgyógyászat | 361 | 0,04 |
| 0403 | Asszisztált reprodukció | 6 827 | 0,81 |
| 0405 | Szülészet | 55 111 | 6,53 |
| 0406 | Nőgyógyászat | 13 123 | 1,55 |
| 0500 | Csecsemő- és gyermekgyógyászat | 29 163 | 3,45 |
| 0502 | PIC | 12 932 | 1,53 |
| 0503 | Csecsemő- és gyermekkardiológia | 1 018 | 0,12 |
| 0504 | Gyermek-tüdőgyógyászat | 3 429 | 0,41 |
| 0505 | Gyermek-gasztroenterológia | 2 745 | 0,33 |
| 0506 | Gyermeksebészet | 4 767 | 0,56 |
| 0508 | Gyermekszemészet | 141 | 0,02 |
| 0509 | Csecsemő és gyermek fül-, orr-, gégegyógyászat | 2 431 | 0,29 |
| 0511 | Gyermekneurológia | 2 951 | 0,35 |
| 0515 | Csecsemő- és gyermekgyógyászati intenzív terápia | 2 364 | 0,28 |
| 0521 | Fejlődésneurológia | 199 | 0,02 |
| 0600 | Fül-orr-gégegyógyászat | 13 253 | 1,57 |
| 0700 | Szemészet | 14 483 | 1,72 |
| 0800 | Bőr- és nemibeteg-ellátás | 5 246 | 0,62 |
| 0900 | Neurológia | 33 501 | 3,97 |



Nemzeti Egészségbiztosítási Alapkezelő



Jelentés a fekvőbeteg-szakellátás teljesítményéről
2024. október

| Szakterület | | Elszámolt ápolási napok | Elszámolt ápolási napok százalékos arány |
|--------------------------|---|-------------------------|--|
| 0901 | Stroke ellátás | 16 451 | 1,95 |
| 1000 | Ortopédia | 14 940 | 1,77 |
| 1001 | Gerincsebészet | 585 | 0,07 |
| 1002 | Traumatológia | 50 468 | 5,98 |
| 1003 | Kézsebészet | 65 | 0,01 |
| 1005 | Gyermektraumatológia | 132 | 0,02 |
| 1100 | Urológia | 15 232 | 1,80 |
| 1200 | Klinikai onkológia | 45 081 | 5,34 |
| 1201 | Sugárterápia | 33 994 | 4,03 |
| 1301 | Dento-alveoláris sebészet | 1 | 0,00 |
| 1309 | Általános anesztéziában végzett fogászati ellátás | 205 | 0,02 |
| 1400 | Reumatológia | 22 435 | 2,66 |
| 1502 | Intenzív ellátás | 19 007 | 2,25 |
| 1600 | Infektológia | 12 903 | 1,53 |
| 1601 | AIDS beteg ellátás | 182 | 0,02 |
| 1603 | Trópusi betegségek ellátása | 33 | 0,00 |
| 1700 | Arc-, állcsont-, szájsebészet | 2 292 | 0,27 |
| 1800 | Pszichiátria | 41 738 | 4,94 |
| 1801 | Addiktológia | 2 899 | 0,34 |
| 1900 | Tüdőgyógyászat | 33 832 | 4,01 |
| 2000 | Plasztikai helyreállító és esztétikai sebészet | 901 | 0,11 |
| 2001 | Égéssebészet | 473 | 0,06 |
| 2002 | Gyermek plasztikai és égéssebészet | 224 | 0,03 |
| 2300 | Gyermek- és ifjúságpszichiátria | 4 152 | 0,49 |
| 4000 | Kardiológia | 44 775 | 5,30 |
| 4602 | Sürgősségi betegellátó egységben szervezett szakellátás | 10 784 | 1,28 |
| 4603 | Klinikai toxikológia | 737 | 0,09 |
| 5400 | Kórbonctan | 7 | 0,00 |
| 010C | Krónikus belgyógyászat | 20 | 0,00 |
| 190C | Krónikus tüdőgyógyászat | 470 | 0,06 |
| Országos összesen | | 844 107 | 100,00 |



HBCs súlyszám összeg megoszlása vármegyénként

| Vármegye | HBCs súlyszám összeg | | |
|--------------------------|---------------------------------------|--|--|
| | Az ápoló intézmény vármegyéje szerint | A vármegyében ellátott vármegyei lakosok szerint | A beteg lakóhelyének irányítószáma szerint |
| Budapest | 75 647,45 | 36 081,10 | 37 688,30 |
| Baranya | 14 094,45 | 10 382,81 | 11 038,23 |
| Bács-Kiskun | 9 297,59 | 8 198,17 | 12 803,13 |
| Békés | 6 162,29 | 5 911,22 | 8 060,32 |
| Borsod-Abaúj-Zemplén | 12 327,30 | 11 695,84 | 14 676,94 |
| Csongrád-Csanád | 16 161,02 | 10 847,08 | 11 568,15 |
| Fejér | 8 163,56 | 6 812,24 | 9 803,69 |
| Győr-Moson-Sopron | 8 258,62 | 7 270,22 | 9 004,78 |
| Hajdú-Bihar | 17 112,82 | 12 386,59 | 13 113,49 |
| Heves | 5 128,19 | 4 121,07 | 7 247,69 |
| Komárom-Esztergom | 3 914,99 | 3 522,38 | 6 996,82 |
| Nógrád | 2 997,12 | 2 738,67 | 4 762,17 |
| Pest | 6 934,16 | 5 418,30 | 29 456,66 |
| Somogy | 6 614,48 | 5 263,19 | 7 413,89 |
| Szabolcs-Szatmár-Bereg | 9 748,61 | 9 217,86 | 11 572,30 |
| Jász-Nagykun-Szolnok | 5 444,44 | 4 798,29 | 8 484,08 |
| Tolna | 2 908,16 | 2 604,21 | 4 956,44 |
| Vas | 5 045,69 | 4 077,08 | 5 134,56 |
| Veszprém | 5 958,33 | 5 136,54 | 7 119,91 |
| Zala | 6 065,43 | 4 981,65 | 6 706,10 |
| Egyéb | - | - | 377,04 |
| Országos összesen | 227 984,70 | 161 464,51 | 227 984,70 |



Tízezer lakosra jutó HBCs súlyszám összeg országos összesen: **235,30**

Tízezer lakosra jutó HBCs súlyszám összeg az ápoló intézmény vármegyéje szerint

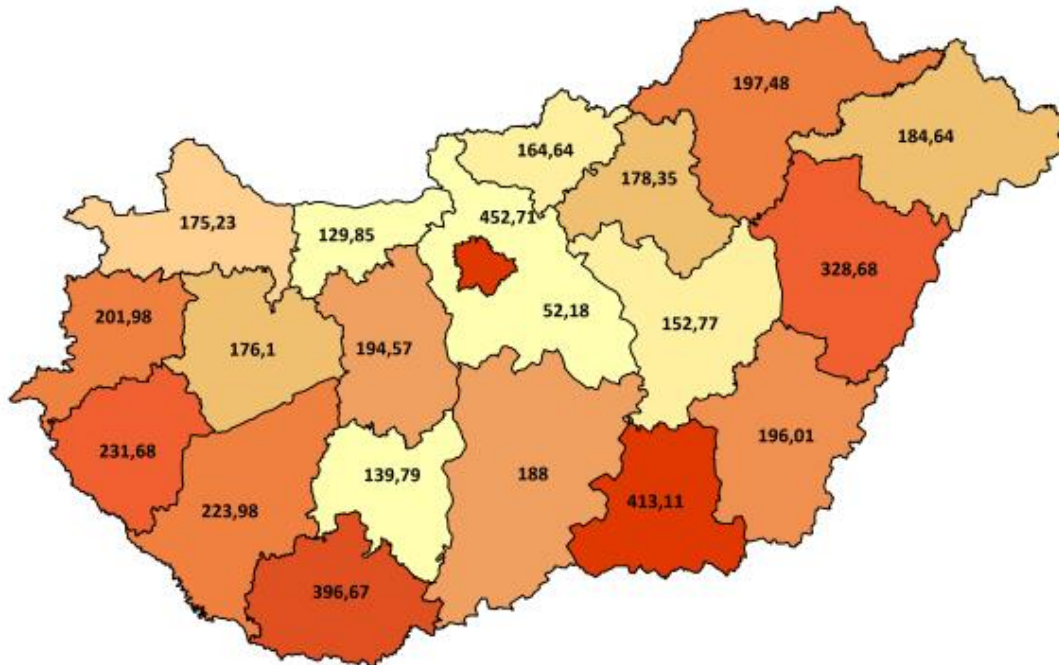

Tízezer lakosra jutó HBCs súlyszám összeg a beteg lakóhelyének irányítószáma szerint

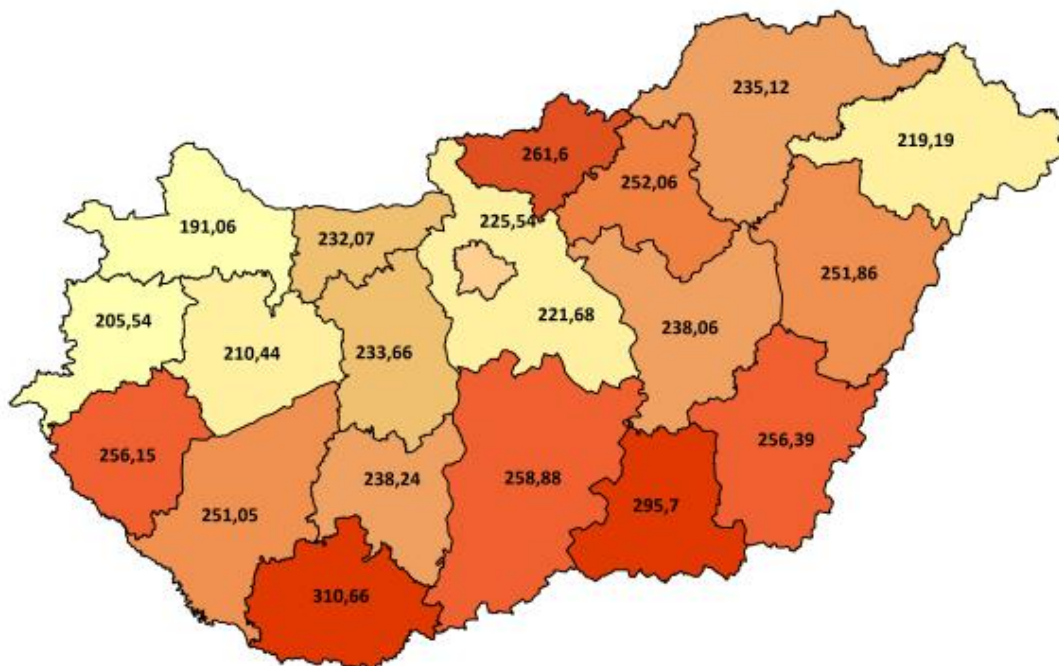



HBCs súlyszám összeg megoszlása intézmény-csoportonként

| Intézmény-csoport | HBCs súlyszám összeg | HBCs súlyszám összeg százalékos arány |
|--------------------------|----------------------|---------------------------------------|
| Országos intézetek | 15 596,59 | 6,84 |
| Egyetemek | 67 677,32 | 29,69 |
| Vármegyei intézetek | 80 152,86 | 35,16 |
| Fővárosi intézetek | 16 507,91 | 7,24 |
| Városi intézetek | 41 535,01 | 18,22 |
| Egyéb intézetek | 4 944,05 | 2,17 |
| Szakkórházak | 1 570,96 | 0,69 |
| Országos összesen | 227 984,70 | 100,00 |



HBCs súlyszám összeg megoszlása szakterületenként

| | Szakterület | HBCs súlyszám összeg | HBCs súlyszám összeg százalékos arány |
|------|--|----------------------|---------------------------------------|
| 0100 | Belgyógyászat | 10 990,76 | 4,82 |
| 0101 | Angiológia, phlebológia, lymphológia | 1 153,20 | 0,51 |
| 0102 | Haematológia | 5 183,26 | 2,27 |
| 0103 | Endokrinológia, anyagcsere és diabetológia | 1 663,18 | 0,73 |
| 0104 | Gasztroenterológia | 4 512,91 | 1,98 |
| 0105 | Nefrológia | 1 909,05 | 0,84 |
| 0106 | Geriátria | 393,31 | 0,17 |
| 0109 | Allergológia és klinikai immunológia | 719,90 | 0,32 |
| 0112 | Haemopoetikus őssejt transzplantáció | 4,17 | 0,00 |
| 0200 | Sebészet | 15 884,03 | 6,97 |
| 0202 | Tüdő- és mellkasebészet | 1 084,86 | 0,48 |
| 0203 | Érsebészet | 3 781,15 | 1,66 |
| 0204 | Idegsebészet | 5 547,46 | 2,43 |
| 0205 | Szívsebészet | 3 166,74 | 1,39 |
| 0208 | Szerv-transzplantációs sebészet | 291,48 | 0,13 |
| 0215 | Csecsemő- és gyermekszívsebészet | 143,19 | 0,06 |
| 0400 | Szülészet-nőgyógyászat | 106,42 | 0,05 |
| 0403 | Asszisztált reprodukció | 4 528,72 | 1,99 |
| 0405 | Szülészet | 9 023,54 | 3,96 |
| 0406 | Nőgyógyászat | 4 531,51 | 1,99 |
| 0500 | Csecsemő- és gyermekgyógyászat | 4 631,52 | 2,03 |
| 0502 | PIC | 3 314,87 | 1,45 |
| 0503 | Csecsemő- és gyermekkardiológia | 257,88 | 0,11 |
| 0504 | Gyermek-tüdőgyógyászat | 838,56 | 0,37 |
| 0505 | Gyermek-gasztroenterológia | 519,16 | 0,23 |
| 0506 | Gyermeksebészet | 1 631,77 | 0,72 |
| 0508 | Gyermekszemészet | 48,34 | 0,02 |
| 0509 | Csecsemő és gyermek fül-, orr-, gégegyógyászat | 679,42 | 0,30 |
| 0511 | Gyermekneurológia | 723,21 | 0,32 |
| 0515 | Csecsemő- és gyermekgyógyászati intenzív terápia | 1 558,53 | 0,68 |
| 0521 | Fejlődésneurológia | 61,50 | 0,03 |
| 0600 | Fül-orr-gégegyógyászat | 3 653,74 | 1,60 |
| 0700 | Szemészet | 8 779,07 | 3,85 |
| 0800 | Bőr- és nemibeteg-ellátás | 630,60 | 0,28 |
| 0900 | Neurológia | 6 271,61 | 2,75 |



| Szakterület | | HBCs súlyszám összeg | HBCs súlyszám összeg százalékos arány |
|--------------------------|---|----------------------|---------------------------------------|
| 0901 | Stroke ellátás | 4 216,22 | 1,85 |
| 1000 | Ortopédia | 7 391,45 | 3,24 |
| 1001 | Gerincsebészet | 464,64 | 0,20 |
| 1002 | Traumatológia | 16 000,65 | 7,02 |
| 1003 | Kézsebészet | 37,16 | 0,02 |
| 1005 | Gyermektraumatológia | 36,30 | 0,02 |
| 1100 | Urológia | 5 923,40 | 2,60 |
| 1200 | Klinikai onkológia | 18 191,32 | 7,98 |
| 1201 | Sugárterápia | 8 900,35 | 3,90 |
| 1301 | Dento-alveoláris sebészet | 0,70 | 0,00 |
| 1309 | Általános anesztéziában végzett fogászati ellátás | 260,89 | 0,11 |
| 1400 | Reumatológia | 2 341,81 | 1,03 |
| 1502 | Intenzív ellátás | 15 823,63 | 6,94 |
| 1600 | Infektológia | 1 716,82 | 0,75 |
| 1601 | AIDS beteg ellátás | 76,93 | 0,03 |
| 1603 | Trópusi betegségek ellátása | 7,15 | 0,00 |
| 1700 | Arc-, állcsont-, szájsebészet | 1 385,66 | 0,61 |
| 1800 | Pszichiátria | 3 725,71 | 1,63 |
| 1801 | Addiktológia | 301,05 | 0,13 |
| 1900 | Tüdőgyógyászat | 5 847,20 | 2,56 |
| 2000 | Plasztikai helyreállító és esztétikai sebészet | 385,86 | 0,17 |
| 2001 | Égéssebészet | 175,20 | 0,08 |
| 2002 | Gyermek plasztikai és égéssebészet | 92,33 | 0,04 |
| 2300 | Gyermek- és ifjúságpszichiátria | 689,35 | 0,30 |
| 4000 | Kardiológia | 22 643,20 | 9,93 |
| 4602 | Sürgősségi betegellátó egységben szervezett szakellátás | 2 618,71 | 1,15 |
| 4603 | Klinikai toxikológia | 103,24 | 0,05 |
| 5400 | Kórbonctan | 371,62 | 0,16 |
| 010C | Krónikus belgyógyászat | 0,28 | 0,00 |
| 190C | Krónikus tüdőgyógyászat | 37,25 | 0,02 |
| Országos összesen | | 227 984,70 | 100,00 |



Case-mix index alakulása vármegyénként

| Vármegye | Case-mix index | |
|--------------------------|---------------------------------------|--|
| | Az ápoló intézmény vármegyéje szerint | A beteg lakóhelyének irányítószáma szerint |
| Budapest | 1,41232 | 1,29687 |
| Baranya | 1,69865 | 1,58497 |
| Bács-Kiskun | 1,17154 | 1,36957 |
| Békés | 1,27536 | 1,39937 |
| Borsod-Abaúj-Zemplén | 1,32453 | 1,35702 |
| Csongrád-Csanád | 1,81123 | 1,60446 |
| Fejér | 1,26131 | 1,32548 |
| Győr-Moson-Sopron | 1,26943 | 1,32880 |
| Hajdú-Bihar | 1,55685 | 1,46390 |
| Heves | 1,11851 | 1,30762 |
| Komárom-Esztergom | 1,12747 | 1,36510 |
| Nógrád | 1,23149 | 1,36878 |
| Pest | 1,09964 | 1,32856 |
| Somogy | 1,33241 | 1,37499 |
| Szabolcs-Szatmár-Bereg | 1,20322 | 1,29091 |
| Jász-Nagykun-Szolnok | 1,22262 | 1,37195 |
| Tolna | 1,16937 | 1,38629 |
| Vas | 1,21957 | 1,33001 |
| Veszprém | 1,21258 | 1,28912 |
| Zala | 1,29936 | 1,35059 |
| Egyéb | - | 2,10791 |
| Országos összesen | 1,36372 | 1,36372 |



Case-mix index országos összesen: **1,36372**

Case-mix index alakulása az ápoló intézmény vármegyéje szerint

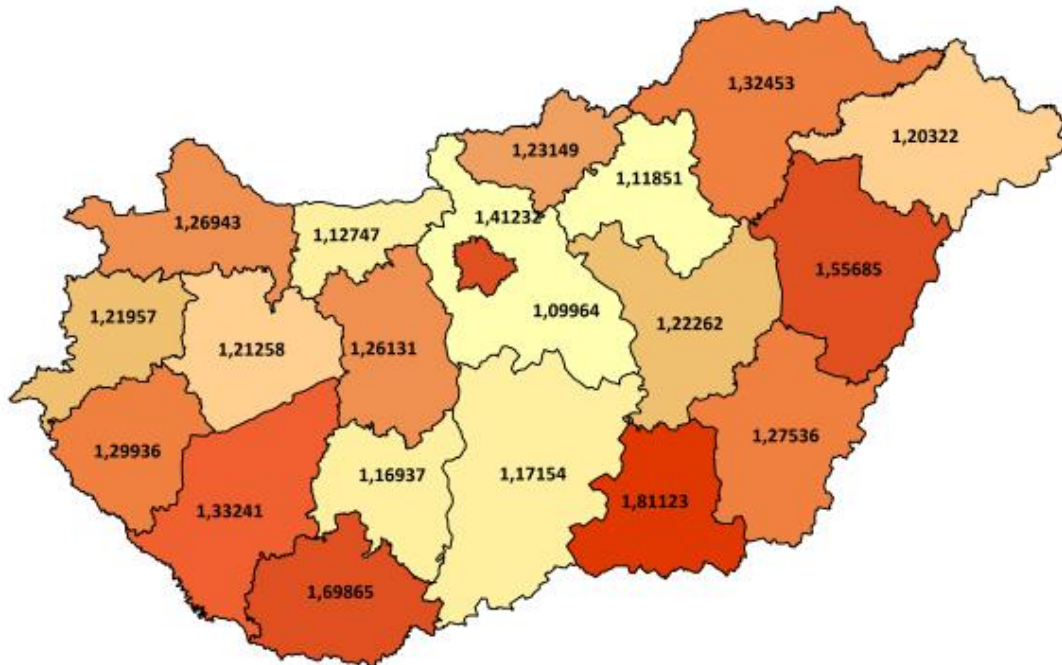

Case-mix index alakulása a beteg lakóhelyének irányítószáma szerint

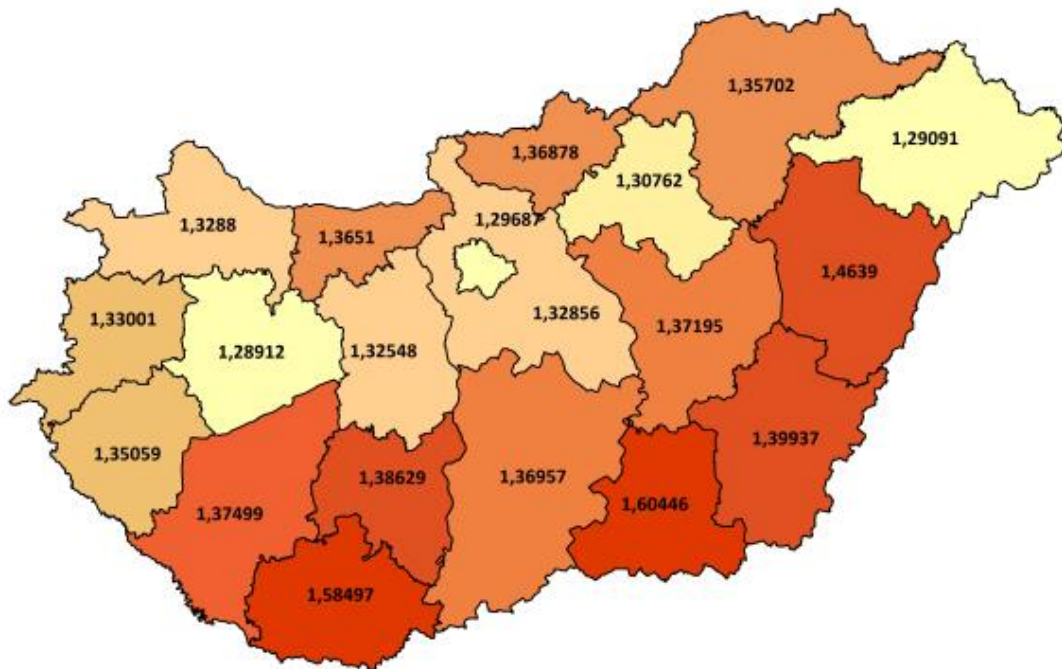



Case-mix index alakulása intézmény-csoportonként

| Intézmény-csoport | Case-mix index |
|--------------------------|----------------|
| Országos intézetek | 1,55697 |
| Egyetemek | 1,66613 |
| Vármegyei intézetek | 1,28676 |
| Fővárosi intézetek | 1,33385 |
| Városi intézetek | 1,14940 |
| Egyéb intézetek | 1,10340 |
| Szakkórházak | 1,15736 |
| Országos összesen | 1,36372 |



Case-mix index alakulása szakterületenként

| Szakterület | | Case-mix index |
|-------------|--|----------------|
| 0100 | Belgyógyászat | 1,09637 |
| 0101 | Angiológia, phlebológia, lymphológia | 1,58845 |
| 0102 | Haematológia | 2,46039 |
| 0103 | Endokrinológia, anyagcsere és diabetológia | 1,19110 |
| 0104 | Gasztroenterológia | 1,14581 |
| 0105 | Nefrológia | 1,33105 |
| 0106 | Geriátria | 1,16627 |
| 0109 | Allergológia és klinikai immunológia | 1,12036 |
| 0112 | Haemopoetikus őssejt transzplantáció | 3,79363 |
| 0200 | Sebészet | 1,52658 |
| 0202 | Tüdő- és mellkassebészet | 2,52415 |
| 0203 | Érsebészet | 2,99704 |
| 0204 | Idegsebészet | 3,70011 |
| 0205 | Szívsebészet | 9,97123 |
| 0208 | Szerv-transzplantációs sebészet | 3,43771 |
| 0215 | Csecsemő- és gyermekszívsebészet | 5,69288 |
| 0400 | Szülészet-nőgyógyászat | 0,29501 |
| 0403 | Asszisztált reprodukció | 1,85677 |
| 0405 | Szülészet | 0,66219 |
| 0406 | Nőgyógyászat | 0,72523 |
| 0500 | Csecsemő- és gyermekgyógyászat | 0,93140 |
| 0502 | PIC | 3,95779 |
| 0503 | Csecsemő- és gyermekkardiológia | 2,96000 |
| 0504 | Gyermek-tüdőgyógyászat | 1,04271 |
| 0505 | Gyermek-gasztroenterológia | 1,11389 |
| 0506 | Gyermeksebészet | 0,93856 |
| 0508 | Gyermekszemészet | 0,70223 |
| 0509 | Csecsemő és gyermek fül-, orr-, gégegyógyászat | 0,59842 |
| 0511 | Gyermekneurológia | 1,07009 |
| 0515 | Csecsemő- és gyermekgyógyászati intenzív terápia | 4,72104 |
| 0521 | Fejlesztésneurológia | 3,92442 |
| 0600 | Fül-orr-gégegyógyászat | 0,81339 |
| 0700 | Szemészet | 0,73655 |
| 0800 | Bőr- és nemibeteg-ellátás | 0,95359 |
| 0900 | Neurológia | 1,41487 |
| 0901 | Stroke ellátás | 2,47211 |



| Szakterület | | Case-mix index |
|--------------------------|---|----------------|
| 1000 | Ortopédia | 2,43489 |
| 1001 | Gerincsebészet | 2,74134 |
| 1002 | Traumatológia | 1,77166 |
| 1003 | Kézsebészet | 0,57177 |
| 1005 | Gyermektraumatológia | 1,13145 |
| 1100 | Urológia | 1,36457 |
| 1200 | Klinikai onkológia | 0,86080 |
| 1201 | Sugárterápia | 2,19643 |
| 1301 | Dento-alveoláris sebészet | 0,70111 |
| 1309 | Általános anesztéziában végzett fogászati ellátás | 1,20806 |
| 1400 | Reumatológia | 1,05768 |
| 1502 | Intenzív ellátás | 7,38287 |
| 1600 | Infektológia | 1,13975 |
| 1601 | AIDS beteg ellátás | 5,75042 |
| 1603 | Trópusi betegségek ellátása | 1,18209 |
| 1700 | Arc-, állcsont-, szájsebészet | 1,12970 |
| 1800 | Pszichiátria | 1,31398 |
| 1801 | Addiktológia | 1,18809 |
| 1900 | Tüdőgyógyászat | 1,10673 |
| 2000 | Plasztikai helyreállító és esztétikai sebészet | 1,34692 |
| 2001 | Égéssebészet | 4,87192 |
| 2002 | Gyermek plasztikai és égéssebészet | 4,03425 |
| 2300 | Gyermek- és ifjúságpszichiátria | 1,49492 |
| 4000 | Kardiológia | 2,52516 |
| 4602 | Sürgősségi betegellátó egységben szervezett szakellátás | 0,29732 |
| 4603 | Klinikai toxikológia | 0,63819 |
| 5400 | Kórbonctan | 0,27941 |
| 010C | Krónikus belgyógyászat | 0,27941 |
| 190C | Krónikus tüdőgyógyászat | 1,85000 |
| Országos összesen | | 1,36372 |



KRÓNIKUS FEKVŐBETEG-SZAKELLÁTÁS

1. Krónikus ágyszám és tényleges ágykihasználás:

| Feladat | Időszak | Krónikus ágyszám | Tényleges ágykihasználási százalék |
|----------------------|--------------------------|------------------|------------------------------------|
| Ápolás (A) | 2024. október | 2 427 | 84,33 |
| | Előző év azonos időszaka | 2 331 | 82,70 |
| | 2019. év azonos időszaka | 2 954 | 87,50 |
| | Előző hónap | 2 381 | 85,24 |
| Krónikus ellátás (C) | 2024. október | 7 190 | 75,54 |
| | Előző év azonos időszaka | 7 487 | 72,25 |
| | 2019. év azonos időszaka | 8 647 | 81,18 |
| | Előző hónap | 7 251 | 74,39 |
| Rehabilitáció (R) | 2024. október | 12 936 | 77,87 |
| | Előző év azonos időszaka | 13 215 | 75,17 |
| | 2019. év azonos időszaka | 14 887 | 88,81 |
| | Előző hónap | 12 960 | 76,74 |
| Összesen | 2024. október | 22 553 | 77,83 |
| | Előző év azonos időszaka | 23 033 | 74,98 |
| | 2019. év azonos időszaka | 26 488 | 86,18 |
| | Előző hónap | 22 592 | 76,88 |

A nappali ellátási egységek ágyszáma a háttér osztály kapacitása szerint kerül meghatározásra



2. Krónikus napok összesen:

544 117

ebből

Ápolás (A):

63 450

Krónikus ellátás (C):

168 379

Rehabilitáció (R):

312 288

| Feladat | Eltérés | Abszolút eltérés | Százalékos eltérés |
|----------------------|-----------------------------|------------------|--------------------|
| Ápolás (A) | Előző év egy havi átlagától | 3 457 | 105,76 |
| | Előző év azonos időszakától | 3 691 | 106,18 |
| | 2019. év azonos időszakától | -16 680 | 79,18 |
| | Előző hónaptól | 2 563 | 104,21 |
| Krónikus ellátás (C) | Előző év egy havi átlagától | 8 595 | 105,38 |
| | Előző év azonos időszakától | 691 | 100,41 |
| | 2019. év azonos időszakától | -49 236 | 77,37 |
| | Előző hónaptól | 6 568 | 104,06 |
| Rehabilitáció (R) | Előző év egy havi átlagától | 24 874 | 108,65 |
| | Előző év azonos időszakától | 4 328 | 101,41 |
| | 2019. év azonos időszakától | -97 583 | 76,19 |
| | Előző hónaptól | 13 916 | 104,66 |
| Összesen | Előző év egy havi átlagától | 36 926 | 107,28 |
| | Előző év azonos időszakától | 8 709 | 101,63 |
| | 2019. év azonos időszakától | -163 499 | 76,89 |
| | Előző hónaptól | 23 046 | 104,42 |



| | |
|--|-------------------|
| 3. Krónikus súlyozott napok összesen: | 860 076,40 |
| ebből | |
| Ápolás (A): | 72 749,30 |
| Krónikus ellátás (C): | 199 543,58 |
| Rehabilitáció (R): | 587 783,52 |

| Feladat | Eltérés | Abszolút eltérés | Százalékos eltérés |
|----------------------|-----------------------------|------------------|--------------------|
| Ápolás (A) | Előző év egy havi átlagától | 3 919,27 | 105,69 |
| | Előző év azonos időszakától | 4 167,05 | 106,08 |
| | 2019. év azonos időszakától | -15 650,50 | 82,30 |
| | Előző hónaptól | 2 768,00 | 103,96 |
| Krónikus ellátás (C) | Előző év egy havi átlagától | 10 880,58 | 105,77 |
| | Előző év azonos időszakától | 1 300,80 | 100,66 |
| | 2019. év azonos időszakától | -55 766,55 | 78,16 |
| | Előző hónaptól | 8 948,84 | 104,70 |
| Rehabilitáció (R) | Előző év egy havi átlagától | 36 209,12 | 106,56 |
| | Előző év azonos időszakától | -2 858,09 | 99,52 |
| | 2019. év azonos időszakától | -184 976,19 | 76,06 |
| | Előző hónaptól | 22 850,41 | 104,04 |
| Összesen | Előző év egy havi átlagától | 51 008,96 | 106,30 |
| | Előző év azonos időszakától | 2 609,76 | 100,30 |
| | 2019. év azonos időszakától | -256 393,24 | 77,04 |
| | Előző hónaptól | 34 567,25 | 104,19 |



Krónikus ágyszám megoszlás vármegyénként

| Feladat | Vármegye | Krónikus ágyszám | Krónikus ágyszám százalékos arány | Tényleges ágykihasználási százalék |
|--------------------------|------------------------|------------------|-----------------------------------|------------------------------------|
| Ápolás (A) | Budapest | 379 | 15,62 | 87,04 |
| | Baranya | 85 | 3,50 | 84,91 |
| | Bács-Kiskun | 26 | 1,07 | *100,87 |
| | Békés | 60 | 2,47 | 79,57 |
| | Borsod-Abaúj-Zemplén | 208 | 8,57 | 79,68 |
| | Csongrád-Csanád | - | - | - |
| | Fejér | 165 | 6,80 | 96,72 |
| | Győr-Moson-Sopron | 115 | 4,74 | 48,36 |
| | Hajdú-Bihar | 136 | 5,60 | 91,51 |
| | Heves | 69 | 2,84 | 88,10 |
| | Komárom-Esztergom | 161 | 6,63 | 90,25 |
| | Nógrád | 62 | 2,55 | 77,03 |
| | Pest | 108 | 4,45 | 88,66 |
| | Somogy | 104 | 4,29 | 79,61 |
| | Szabolcs-Szatmár-Bereg | 79 | 3,26 | 80,28 |
| | Jász-Nagykun-Szolnok | 203 | 8,36 | 90,27 |
| | Tolna | 120 | 4,94 | 76,69 |
| | Vas | 54 | 2,22 | 70,40 |
| | Veszprém | 219 | 9,02 | 89,85 |
| | Zala | 74 | 3,05 | 80,36 |
| Országos összesen | | 2 427 | 100,00 | 84,33 |

*Korrekciós jelentésből adódó 100% feletti ágykihasználás



Nemzeti Egészségbiztosítási Alapkezelő



Jelentés a fekvőbeteg-szakellátás teljesítményéről
2024. október

| Feladat | Vármegye | Krónikus ágyszám | Krónikus ágyszám százalékos arány | Tényleges ágykihasználási százalék |
|----------------------|--------------------------|------------------|-----------------------------------|------------------------------------|
| Krónikus ellátás (C) | Budapest | 1 831 | 25,47 | 81,38 |
| | Baranya | 247 | 3,44 | 81,06 |
| | Bács-Kiskun | 409 | 5,69 | 70,16 |
| | Békés | 414 | 5,76 | 69,53 |
| | Borsod-Abaúj-Zemplén | 309 | 4,30 | 79,72 |
| | Csongrád-Csanád | 287 | 3,99 | 51,72 |
| | Fejér | 182 | 2,53 | 82,26 |
| | Győr-Moson-Sopron | 310 | 4,31 | 50,01 |
| | Hajdú-Bihar | 272 | 3,78 | 76,19 |
| | Heves | 307 | 4,27 | 91,85 |
| | Komárom-Esztergom | 244 | 3,39 | 86,46 |
| | Nógrád | 253 | 3,52 | 68,16 |
| | Pest | 250 | 3,48 | 90,13 |
| | Somogy | 226 | 3,14 | 63,19 |
| | Szabolcs-Szatmár-Bereg | 412 | 5,73 | 69,16 |
| | Jász-Nagykun-Szolnok | 210 | 2,92 | 85,02 |
| | Tolna | 127 | 1,77 | 92,27 |
| | Vas | 352 | 4,90 | 63,42 |
| | Veszprém | 331 | 4,60 | 85,16 |
| | Zala | 217 | 3,02 | 64,75 |
| | Országos összesen | | 7 190 | 100,00 |



Nemzeti Egészségbiztosítási Alapkezelő



Jelentés a fekvőbeteg-szakellátás teljesítményéről
2024. október

| Feladat | Vármegye | Krónikus ágyszám | Krónikus ágyszám százalékos arány | Tényleges ágykihasználási százalék |
|--------------------------|------------------------|------------------|-----------------------------------|------------------------------------|
| Rehabilitáció (R) | Budapest | 3 539 | 27,36 | 78,49 |
| | Baranya | 741 | 5,73 | 81,20 |
| | Bács-Kiskun | 383 | 2,96 | 77,60 |
| | Békés | 330 | 2,55 | 61,80 |
| | Borsod-Abaúj-Zemplén | 792 | 6,12 | 85,03 |
| | Csongrád-Csanád | 387 | 2,99 | 75,08 |
| | Fejér | 459 | 3,55 | 79,19 |
| | Győr-Moson-Sopron | 1 049 | 8,11 | 78,52 |
| | Hajdú-Bihar | 525 | 4,06 | 85,51 |
| | Heves | 541 | 4,18 | 85,60 |
| | Komárom-Esztergom | 268 | 2,07 | 77,73 |
| | Nógrád | 237 | 1,83 | 69,54 |
| | Pest | 823 | 6,36 | 67,11 |
| | Somogy | 183 | 1,41 | 86,86 |
| | Szabolcs-Szatmár-Bereg | 406 | 3,14 | 76,24 |
| | Jász-Nagykun-Szolnok | 228 | 1,76 | 73,75 |
| | Tolna | 298 | 2,30 | 82,43 |
| | Vas | 378 | 2,92 | 78,59 |
| | Veszprém | 879 | 6,79 | 76,00 |
| | Zala | 490 | 3,79 | 72,92 |
| Országos összesen | | 12 936 | 100,00 | 77,87 |



Nemzeti Egészségbiztosítási Alapkezelő



Jelentés a fekvőbeteg-szakellátás teljesítményéről
2024. október

| Feladat | Vármegye | Krónikus ágyszám | Krónikus ágyszám százalékos arány | Tényleges ágykihasználási százalék |
|----------|--------------------------|------------------|-----------------------------------|------------------------------------|
| Összesen | Budapest | 5 749 | 25,49 | 79,97 |
| | Baranya | 1 073 | 4,76 | 81,46 |
| | Bács-Kiskun | 818 | 3,63 | 74,62 |
| | Békés | 804 | 3,56 | 67,11 |
| | Borsod-Abaúj-Zemplén | 1 309 | 5,80 | 82,93 |
| | Csongrád-Csanád | 674 | 2,99 | 65,13 |
| | Fejér | 806 | 3,57 | 83,47 |
| | Győr-Moson-Sopron | 1 474 | 6,54 | 70,17 |
| | Hajdú-Bihar | 933 | 4,14 | 83,67 |
| | Heves | 917 | 4,07 | 87,88 |
| | Komárom-Esztergom | 673 | 2,98 | 83,89 |
| | Nógrád | 552 | 2,45 | 69,75 |
| | Pest | 1 181 | 5,24 | 73,95 |
| | Somogy | 513 | 2,27 | 74,96 |
| | Szabolcs-Szatmár-Bereg | 897 | 3,98 | 73,34 |
| | Jász-Nagykun-Szolnok | 641 | 2,84 | 82,68 |
| | Tolna | 545 | 2,42 | 83,46 |
| | Vas | 784 | 3,48 | 71,21 |
| | Veszprém | 1 429 | 6,34 | 80,24 |
| | Zala | 781 | 3,46 | 71,36 |
| | Országos összesen | | 22 553 | 100,00 |



Tízezer lakosra jutó krónikus ágyszám vármegyénként

Tízezer lakosra jutó ápolási ágyszám országos összesen: **2,50**

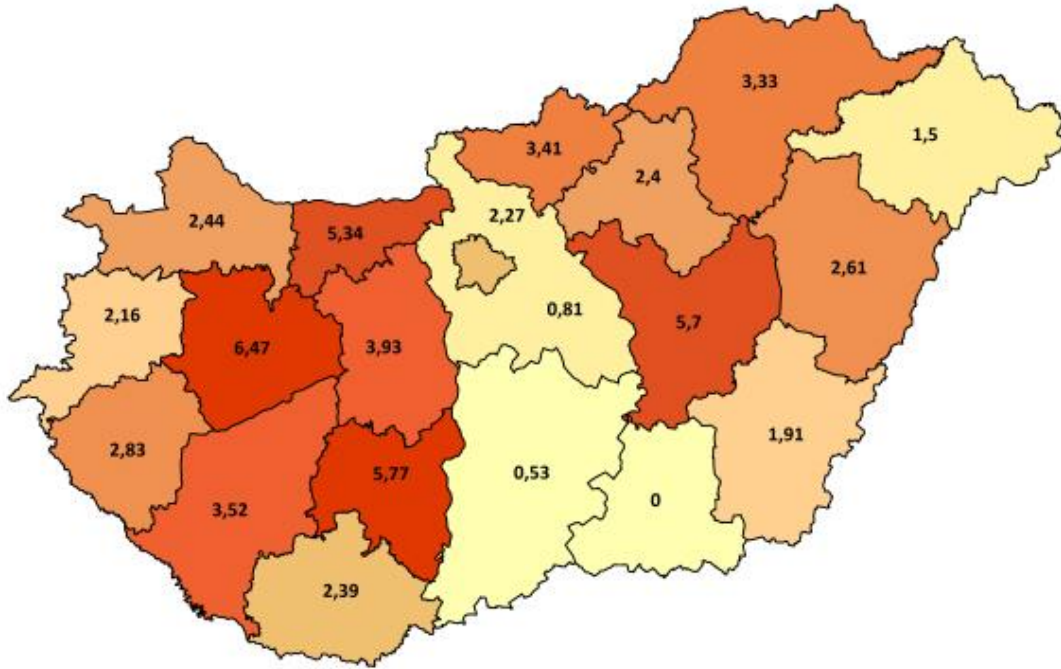

Tízezer lakosra jutó krónikus ellátási ágyszám országos összesen: **7,42**

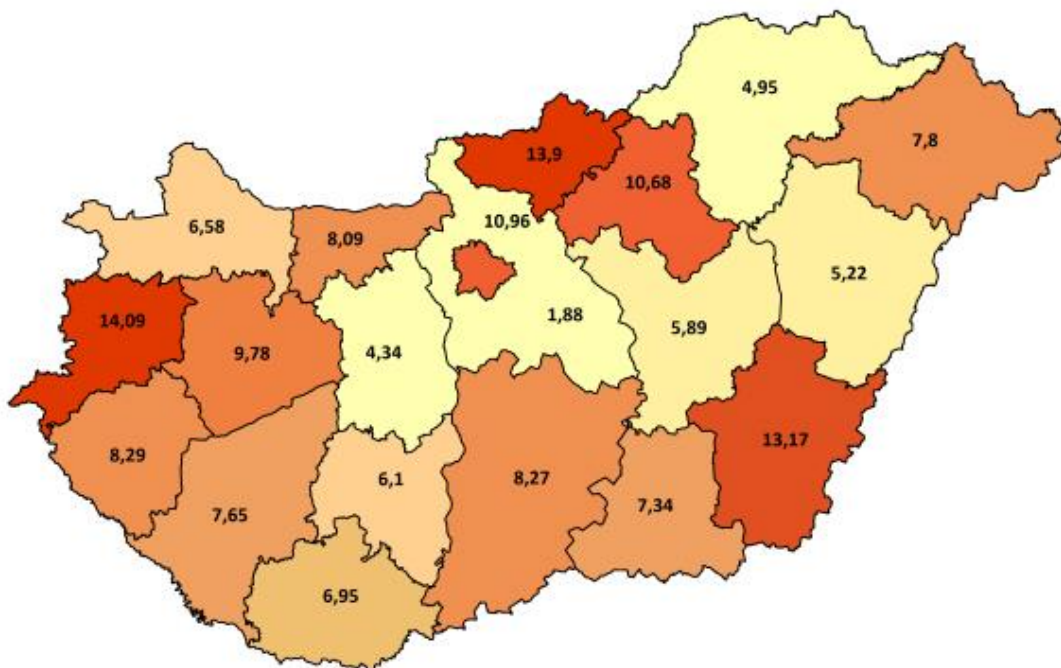



Tízezer lakosra jutó rehabilitációs ágyszám országos összesen: **13,35**

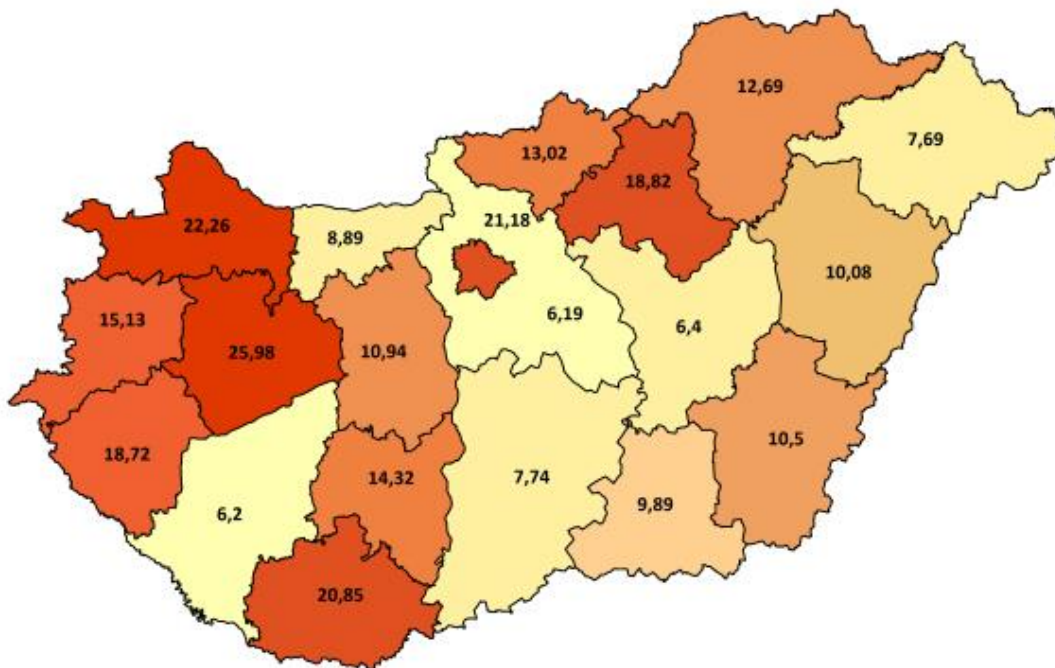

Tízezer lakosra jutó összes krónikus ágyszám országos összesen: **23,28**

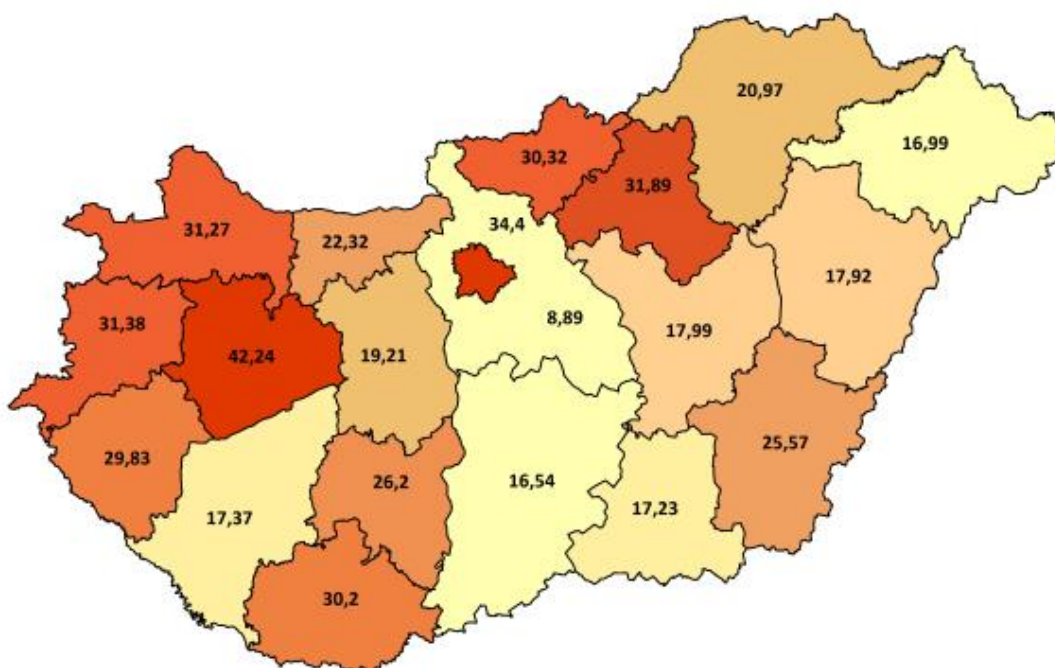



Krónikus ágyszám megoszlás intézmény-csoportonként

| Feladat | Intézmény-csoport | Krónikus ágyszám | Krónikus ágyszám százalékos arány | Tényleges ágykihasználási százalék |
|----------------------|--------------------------|------------------|-----------------------------------|------------------------------------|
| Ápolás (A) | Országos intézetek | 20 | 0,82 | 64,92 |
| | Egyetemek | 192 | 7,91 | 84,06 |
| | Vármegyei intézetek | 583 | 24,02 | 75,00 |
| | Fővárosi intézetek | 951 | 39,18 | 85,51 |
| | Városi intézetek | 666 | 27,44 | 91,16 |
| | Egyéb intézetek | - | - | - |
| | Szakkórházak | 15 | 0,62 | 98,82 |
| | Országos összesen | 2 427 | 100,00 | 84,33 |
| Krónikus ellátás (C) | Országos intézetek | 167 | 2,32 | 60,88 |
| | Egyetemek | 713 | 9,92 | 74,56 |
| | Vármegyei intézetek | 2 557 | 35,56 | 67,87 |
| | Fővárosi intézetek | 2 498 | 34,74 | 78,47 |
| | Városi intézetek | 838 | 11,66 | 92,08 |
| | Egyéb intézetek | 106 | 1,47 | 87,58 |
| | Szakkórházak | 311 | 4,33 | 76,58 |
| | Országos összesen | 7 190 | 100,00 | 75,54 |
| Rehabilitáció (R) | Országos intézetek | 650 | 5,02 | 79,02 |
| | Egyetemek | 1 961 | 15,16 | 79,00 |
| | Vármegyei intézetek | 3 620 | 27,98 | 76,92 |
| | Fővárosi intézetek | 3 395 | 26,24 | 72,42 |
| | Városi intézetek | 2 611 | 20,18 | 86,73 |
| | Egyéb intézetek | 190 | 1,47 | 38,30 |
| | Szakkórházak | 509 | 3,93 | 84,57 |
| | Országos összesen | 12 936 | 100,00 | 77,87 |



| Feladat | Intézmény-csoport | Krónikus ágyszám | Krónikus ágyszám százalékos arány | Tényleges ágyműködési százalék |
|----------|--------------------------|------------------|-----------------------------------|--------------------------------|
| Összesen | Országos intézetek | 837 | 3,71 | 75,06 |
| | Egyetemek | 2 866 | 12,71 | 78,24 |
| | Vármegyei intézetek | 6 760 | 29,97 | 73,33 |
| | Fővárosi intézetek | 835 | 3,70 | 81,85 |
| | Városi intézetek | 6 844 | 30,35 | 76,45 |
| | Egyéb intézetek | 4 115 | 18,25 | 88,54 |
| | Szakkórházak | 296 | 1,31 | 55,95 |
| | Országos összesen | 22 553 | 100,00 | 77,83 |



Krónikus ágyszám megoszlás szakterületenként

| Feladat | Szakterület | | Krónikus ágyszám | Krónikus ágyszám százalékos arány | Tényleges ágykihasználási százalék |
|----------------------|--------------------------|--|------------------|-----------------------------------|------------------------------------|
| Ápolás (A) | 7305 | Szakápolás | 2 004 | 82,57 | 85,74 |
| | 7306 | Felnőtt hospice-palliatív ellátás | 418 | 17,22 | 77,65 |
| | 7310 | Gyermek palliatív ellátás | 5 | 0,21 | 78,71 |
| | Országos összesen | | 2 427 | 100,00 | 84,33 |
| Krónikus ellátás (C) | 010C | Krónikus belgyógyászat | 6 058 | 84,26 | 76,71 |
| | 040C | Krónikus nőgyógyászat | 15 | 0,21 | 61,08 |
| | 1504 | Tartós lélegeztetés | 18 | 0,25 | 61,20 |
| | 180C | Krónikus pszichiátria (geronto pszichiátriai polymorbid ellátás) | 590 | 8,21 | 73,32 |
| | 190C | Krónikus tüdőgyógyászat | 489 | 6,80 | 66,07 |
| | 2206 | Súlyos agykárosodottak rehabilitációja | 20 | 0,28 | 44,19 |
| | Országos összesen | | 7 190 | 100,00 | 75,54 |



Nemzeti Egészségbiztosítási Alapkezelő



Jelentés a fekvőbeteg-szakellátás teljesítményéről
2024. október

| Feladat | Szakterület | Krónikus ágyszám | Krónikus ágyszám százalékos arány | Tényleges ágykihasználási százalék | |
|-------------------|--------------------------|---|-----------------------------------|------------------------------------|--------------|
| Rehabilitáció (R) | 1804 | Pszichiátriai rehabilitáció | 2 884 | 22,29 | 80,52 |
| | 1806 | Addiktológiai rehabilitáció | 691 | 5,34 | 68,53 |
| | 1903 | Tüdőgyógyászati és légzésrehabilitáció | 676 | 5,23 | 59,28 |
| | 2200 | Rehabilitációs medicina alaptervékenységek | 6 479 | 50,09 | 80,58 |
| | 2205 | Gyermek rehabilitáció | 163 | 1,26 | 82,68 |
| | 2206 | Súlyos agykárosodottak rehabilitációja | 178 | 1,38 | 85,44 |
| | 2207 | Gerincvelő károsodottak rehabilitációja | 102 | 0,79 | 66,84 |
| | 2208 | Politraumatizáltak, égésbetegek és szeptikus sebészeti betegek rehabilitációja | 138 | 1,07 | 78,87 |
| | 2209 | Súlyos központi idegrendszeri károsodottak, polytraumatizáltak és égésbetegek rehabilitációja gyermekkorban | 35 | 0,27 | 46,64 |
| | 2301 | Gyermek- és ifjúságpszichiátriai rehabilitáció | 117 | 0,90 | 55,85 |
| | 2303 | Gyermek- és ifjúságaddiktológiai rehabilitáció | 85 | 0,66 | 39,60 |
| | 4003 | Kardiológiai rehabilitáció | 1 388 | 10,73 | 77,64 |
| | Országos összesen | | 12 936 | 100,00 | 77,87 |



Nemzeti Egészségbiztosítási Alapkezelő



Jelentés a fekvőbeteg-szakellátás teljesítményéről
2024. október

| Feladat | Szakterület | Krónikus ágyszám | Krónikus ágyszám százalékos arány | Tényleges ágykihasználási százalék | |
|--------------------------|-------------|---|-----------------------------------|------------------------------------|-------|
| Összesen | 010C | Krónikus belgyógyászat | 6 058 | 26,86 | 76,71 |
| | 040C | Krónikus nőgyógyászat | 15 | 0,07 | 61,08 |
| | 1504 | Tartós lélegeztetés | 18 | 0,08 | 61,20 |
| | 1804 | Pszichiátriai rehabilitáció | 2 884 | 12,79 | 80,52 |
| | 1806 | Addiktológiai rehabilitáció | 691 | 3,06 | 68,53 |
| | 180C | Krónikus pszichiátria (geronto pszichiátriai polymorbid ellátás) | 590 | 2,62 | 73,32 |
| | 1903 | Tüdőgyógyászati és légzésrehabilitáció | 676 | 3,00 | 59,28 |
| | 190C | Krónikus tüdőgyógyászat | 489 | 2,17 | 66,07 |
| | 2200 | Rehabilitációs medicina alaptevékenységek | 6 479 | 28,73 | 80,58 |
| | 2205 | Gyermek rehabilitáció | 163 | 0,72 | 82,68 |
| | 2206 | Súlyos agykárosodottak rehabilitációja | 198 | 0,88 | 81,27 |
| | 2207 | Gerincvelő károsodottak rehabilitációja | 102 | 0,45 | 66,84 |
| | 2208 | Politraumatizáltak, égésbetegek és szeptikus sebészeti betegek rehabilitációja | 138 | 0,61 | 78,87 |
| | 2209 | Súlyos központi idegrendszeri károsodottak, polytraumatizáltak és égésbetegek rehabilitációja gyermekkorban | 35 | 0,16 | 46,64 |
| | 2301 | Gyermek- és ifjúságpszichiátriai rehabilitáció | 117 | 0,52 | 55,85 |
| | 2303 | Gyermek- és ifjúságaddiktológiai rehabilitáció | 85 | 0,38 | 39,60 |
| | 4003 | Kardiológiai rehabilitáció | 1 388 | 6,15 | 77,64 |
| | 7305 | Szakápolás | 2 004 | 8,89 | 85,74 |
| | 7306 | Felnőtt hospice-palliatív ellátás | 418 | 1,85 | 77,65 |
| | 7310 | Gyermek palliatív ellátás | 5 | 0,02 | 78,71 |
| Országos összesen | | 22 553 | 100,00 | 77,83 | |



Krónikus napok és krónikus súlyozott napok megoszlása az ápoló intézmény vármegyéje szerint

| Feladat | Vármegye | Krónikus nap | Krónikus nap százalékos arány | Krónikus súlyozott nap | Krónikus súlyozott nap százalékos arány |
|--------------------------|------------------------|---------------|-------------------------------|------------------------|---|
| Ápolás (A) | Budapest | 10 226 | 16,12 | 12 724,85 | 17,49 |
| | Baranya | 2 238 | 3,53 | 2 237,50 | 3,08 |
| | Bács-Kiskun | 813 | 1,28 | 813,00 | 1,12 |
| | Békés | 1 480 | 2,33 | 2 213,50 | 3,04 |
| | Borsod-Abaúj-Zemplén | 5 138 | 8,10 | 5 870,55 | 8,07 |
| | Csongrád-Csanád | - | - | - | - |
| | Fejér | 4 947 | 7,80 | 5 303,40 | 7,29 |
| | Győr-Moson-Sopron | 1 724 | 2,72 | 1 987,25 | 2,73 |
| | Hajdú-Bihar | 3 858 | 6,08 | 4 265,25 | 5,86 |
| | Heves | 1 885 | 2,97 | 2 454,65 | 3,37 |
| | Komárom-Esztergom | 4 505 | 7,10 | 4 815,00 | 6,62 |
| | Nógrád | 1 481 | 2,33 | 2 106,00 | 2,89 |
| | Pest | 2 969 | 4,68 | 3 502,75 | 4,81 |
| | Somogy | 2 567 | 4,04 | 3 227,10 | 4,44 |
| | Szabolcs-Szatmár-Bereg | 1 966 | 3,10 | 2 164,90 | 2,98 |
| | Jász-Nagykun-Szolnok | 5 681 | 8,95 | 5 993,75 | 8,24 |
| | Tolna | 2 853 | 4,50 | 2 853,00 | 3,92 |
| | Vas | 1 179 | 1,86 | 1 178,50 | 1,62 |
| | Veszprém | 6 100 | 9,61 | 6 928,90 | 9,52 |
| | Zala | 1 844 | 2,91 | 2 109,45 | 2,90 |
| Országos összesen | | 63 450 | 100,00 | 72 749,30 | 100,00 |



Nemzeti Egészségbiztosítási Alapkezelő



Jelentés a fekvőbeteg-szakellátás teljesítményéről
2024. október

| Feladat | Vármegye | Krónikus nap | Krónikus nap százalékos arány | Krónikus súlyozott nap | Krónikus súlyozott nap százalékos arány |
|----------------------|--------------------------|--------------|-------------------------------|------------------------|---|
| Krónikus ellátás (C) | Budapest | 46 192 | 27,43 | 53 943,94 | 27,03 |
| | Baranya | 6 207 | 3,69 | 8 642,20 | 4,33 |
| | Bács-Kiskun | 8 895 | 5,28 | 10 175,30 | 5,10 |
| | Békés | 8 923 | 5,30 | 10 119,60 | 5,07 |
| | Borsod-Abaúj-Zemplén | 7 637 | 4,54 | 8 973,00 | 4,50 |
| | Csongrád-Csanád | 4 602 | 2,73 | 5 497,90 | 2,76 |
| | Fejér | 4 641 | 2,76 | 5 374,30 | 2,69 |
| | Győr-Moson-Sopron | 4 806 | 2,85 | 5 703,10 | 2,86 |
| | Hajdú-Bihar | 6 425 | 3,82 | 7 167,00 | 3,59 |
| | Heves | 8 741 | 5,19 | 12 618,20 | 6,32 |
| | Komárom-Esztergom | 6 540 | 3,88 | 7 382,40 | 3,70 |
| | Nógrád | 5 346 | 3,17 | 5 823,30 | 2,92 |
| | Pest | 6 985 | 4,15 | 10 232,42 | 5,13 |
| | Somogy | 4 427 | 2,63 | 5 005,10 | 2,51 |
| | Szabolcs-Szatmár-Bereg | 8 833 | 5,25 | 10 201,70 | 5,11 |
| | Jász-Nagykun-Szolnok | 5 535 | 3,29 | 6 163,10 | 3,09 |
| | Tolna | 3 633 | 2,16 | 4 117,00 | 2,06 |
| | Vas | 6 920 | 4,11 | 7 668,00 | 3,84 |
| | Veszprém | 8 738 | 5,19 | 9 753,42 | 4,89 |
| | Zala | 4 356 | 2,59 | 4 982,60 | 2,50 |
| | Országos összesen | | 168 379 | 100,00 | 199 543,58 |



Nemzeti Egészségbiztosítási Alapkezelő



Jelentés a fekvőbeteg-szakellátás teljesítményéről
2024. október

| Feladat | Vármegye | Krónikus nap | Krónikus nap százalékos arány | Krónikus súlyozott nap | Krónikus súlyozott nap százalékos arány |
|-------------------|--------------------------|--------------|-------------------------------|------------------------|---|
| Rehabilitáció (R) | Budapest | 86 108 | 27,57 | 174 551,11 | 29,70 |
| | Baranya | 18 652 | 5,97 | 36 783,15 | 6,26 |
| | Bács-Kiskun | 9 214 | 2,95 | 14 774,92 | 2,51 |
| | Békés | 6 323 | 2,02 | 10 626,71 | 1,81 |
| | Borsod-Abaúj-Zemplén | 20 877 | 6,69 | 37 916,12 | 6,45 |
| | Csongrád-Csanád | 9 007 | 2,88 | 16 302,98 | 2,77 |
| | Fejér | 11 268 | 3,61 | 21 272,97 | 3,62 |
| | Győr-Moson-Sopron | 25 535 | 8,18 | 46 740,60 | 7,95 |
| | Hajdú-Bihar | 13 916 | 4,46 | 28 601,27 | 4,87 |
| | Heves | 14 356 | 4,60 | 26 648,20 | 4,53 |
| | Komárom-Esztergom | 6 458 | 2,07 | 11 295,80 | 1,92 |
| | Nógrád | 5 109 | 1,64 | 8 487,41 | 1,44 |
| | Pest | 17 122 | 5,48 | 28 706,22 | 4,88 |
| | Somogy | 4 928 | 1,58 | 7 154,19 | 1,22 |
| | Szabolcs-Szatmár-Bereg | 9 595 | 3,07 | 20 286,10 | 3,45 |
| | Jász-Nagykun-Szolnok | 5 213 | 1,67 | 9 480,01 | 1,61 |
| | Tolna | 7 615 | 2,44 | 14 370,80 | 2,44 |
| | Vas | 9 210 | 2,95 | 17 046,40 | 2,90 |
| | Veszprém | 20 710 | 6,63 | 35 404,75 | 6,02 |
| | Zala | 11 077 | 3,55 | 21 333,81 | 3,63 |
| | Országos összesen | | 312 288 | 100,00 | 587 783,52 |



Nemzeti Egészségbiztosítási Alapkezelő



Jelentés a fekvőbeteg-szakellátás teljesítményéről
2024. október

| Feladat | Vármegye | Krónikus nap | Krónikus nap százalékos arány | Krónikus súlyozott nap | Krónikus súlyozott nap százalékos arány |
|----------|--------------------------|--------------|-------------------------------|------------------------|---|
| Összesen | Budapest | 142 526 | 26,19 | 241 219,90 | 28,05 |
| | Baranya | 27 096 | 4,98 | 47 662,85 | 5,54 |
| | Bács-Kiskun | 18 922 | 3,48 | 25 763,22 | 3,00 |
| | Békés | 16 726 | 3,07 | 22 959,81 | 2,67 |
| | Borsod-Abaúj-Zemplén | 33 651 | 6,18 | 52 759,67 | 6,13 |
| | Csongrád-Csanád | 13 609 | 2,50 | 21 800,88 | 2,53 |
| | Fejér | 20 856 | 3,83 | 31 950,67 | 3,71 |
| | Győr-Moson-Sopron | 32 065 | 5,89 | 54 430,95 | 6,33 |
| | Hajdú-Bihar | 24 199 | 4,45 | 40 033,52 | 4,65 |
| | Heves | 24 981 | 4,59 | 41 721,05 | 4,85 |
| | Komárom-Esztergom | 17 502 | 3,22 | 23 493,20 | 2,73 |
| | Nógrád | 11 936 | 2,19 | 16 416,71 | 1,91 |
| | Pest | 27 075 | 4,98 | 42 441,39 | 4,93 |
| | Somogy | 11 921 | 2,19 | 15 386,39 | 1,79 |
| | Szabolcs-Szatmár-Bereg | 20 394 | 3,75 | 32 652,70 | 3,80 |
| | Jász-Nagykun-Szolnok | 16 429 | 3,02 | 21 636,86 | 2,52 |
| | Tolna | 14 101 | 2,59 | 21 340,80 | 2,48 |
| | Vas | 17 308 | 3,18 | 25 892,90 | 3,01 |
| | Veszprém | 35 548 | 6,53 | 52 087,07 | 6,06 |
| | Zala | 17 277 | 3,18 | 28 425,86 | 3,31 |
| | Országos összesen | | 544 117 | 100,00 | 860 076,40 |



Krónikus napok és krónikus súlyozott napok megoszlása intézmény- csoportonként

| Feladat | Intézmény-csoport | Krónikus nap | Krónikus nap százalékos arány | Krónikus súlyozott nap | Krónikus súlyozott nap százalékos arány |
|----------------------|--------------------------|----------------|-------------------------------|------------------------|---|
| Ápolás (A) | Országos intézetek | 403 | 0,64 | 764,80 | 1,05 |
| | Egyetemek | 5 003 | 7,88 | 5 568,20 | 7,65 |
| | Vármegyei intézetek | 13 555 | 21,36 | 16 268,10 | 22,36 |
| | Fővárosi intézetek | 460 | 0,72 | 873,00 | 1,20 |
| | Városi intézetek | 25 207 | 39,73 | 28 166,70 | 38,72 |
| | Egyéb intézetek | 18 822 | 29,66 | 21 108,50 | 29,02 |
| | Szakkórházak | - | - | - | - |
| | Országos összesen | 63 450 | 100,00 | 72 749,30 | 100,00 |
| Krónikus ellátás (C) | Országos intézetek | 3 152 | 1,87 | 4 479,00 | 2,24 |
| | Egyetemek | 16 481 | 9,79 | 20 623,30 | 10,34 |
| | Vármegyei intézetek | 53 799 | 31,95 | 61 109,30 | 30,62 |
| | Fővárosi intézetek | 7 383 | 4,38 | 8 661,70 | 4,34 |
| | Városi intézetek | 60 766 | 36,09 | 71 526,68 | 35,85 |
| | Egyéb intézetek | 23 920 | 14,21 | 29 842,40 | 14,96 |
| | Szakkórházak | 2 878 | 1,71 | 3 301,20 | 1,65 |
| | Országos összesen | 168 379 | 100,00 | 199 543,58 | 100,00 |
| Rehabilitáció (R) | Országos intézetek | 15 923 | 5,10 | 30 778,50 | 5,24 |
| | Egyetemek | 48 027 | 15,38 | 105 493,00 | 17,95 |
| | Vármegyei intézetek | 86 317 | 27,64 | 158 672,62 | 27,00 |
| | Fővárosi intézetek | 13 344 | 4,27 | 24 487,10 | 4,17 |
| | Városi intézetek | 76 221 | 24,41 | 136 776,50 | 23,27 |
| | Egyéb intézetek | 70 200 | 22,48 | 127 804,10 | 21,74 |
| | Szakkórházak | 2 256 | 0,72 | 3 771,70 | 0,64 |
| | Országos összesen | 312 288 | 100,00 | 587 783,52 | 100,00 |



Nemzeti Egészségbiztosítási Alapkezelő



Jelentés a fekvőbeteg-szakellátás teljesítményéről
2024. október

| Feladat | Intézmény-csoport | Krónikus nap | Krónikus nap százalékos arány | Krónikus súlyozott nap | Krónikus súlyozott nap százalékos arány |
|----------|--------------------------|----------------|-------------------------------|------------------------|---|
| Összesen | Országos intézetek | 19 477 | 3,58 | 36 022,30 | 4,19 |
| | Egyetemek | 69 511 | 12,78 | 131 684,60 | 15,31 |
| | Vármegyei intézetek | 153 670 | 28,24 | 236 049,80 | 27,45 |
| | Fővárosi intézetek | 21 187 | 3,89 | 34 021,90 | 3,96 |
| | Városi intézetek | 162 197 | 29,81 | 236 469,90 | 27,49 |
| | Egyéb intézetek | 112 941 | 20,76 | 178 755,00 | 20,78 |
| | Szakkórházak | 5 134 | 0,94 | 7 072,90 | 0,82 |
| | Országos összesen | 544 117 | 100,00 | 860 076,40 | 100,00 |



Krónikus napok és krónikus súlyozott napok megoszlása szakterületenként

| Feladat | Szakterület | Krónikus nap | Krónikus nap százalékos arány | Krónikus súlyozott nap | Krónikus súlyozott nap százalékos arány | |
|----------------------|--------------------------|--|-------------------------------|------------------------|---|---------------|
| Ápolás (A) | 7305 | Szakápolás | 53 266 | 83,95 | 53 265,50 | 73,22 |
| | 7306 | Felnőtt hospice-palliatív ellátás | 10 062 | 15,86 | 19 117,80 | 26,28 |
| | 7310 | Gyermek palliatív ellátás | 122 | 0,19 | 366,00 | 0,50 |
| | Országos összesen | | 63 450 | 100,00 | 72 749,30 | 100,00 |
| Krónikus ellátás (C) | 010C | Krónikus belgyógyászat | 144 053 | 85,55 | 166 540,18 | 83,46 |
| | 040C | Krónikus nőgyógyászat | 284 | 0,17 | 568,00 | 0,28 |
| | 1504 | Tartós lélegeztetés | 342 | 0,20 | 1 434,30 | 0,72 |
| | 180C | Krónikus pszichiátria (geronto pszichiátriai polymorbid ellátás) | 13 410 | 7,96 | 17 098,60 | 8,57 |
| | 190C | Krónikus tüdőgyógyászat | 10 016 | 5,95 | 13 354,50 | 6,69 |
| | 2206 | Súlyos agykárosodottak rehabilitációja | 274 | 0,16 | 548,00 | 0,27 |
| | Országos összesen | | 168 379 | 100,00 | 199 543,58 | 100,00 |



| Feladat | Szakterület | Krónikus nap | Krónikus nap százalékos arány | Krónikus súlyozott nap | Krónikus súlyozott nap százalékos arány | |
|-------------------|--------------------------|---|-------------------------------|------------------------|---|---------------|
| Rehabilitáció (R) | 1804 | Pszichiátriai rehabilitáció | 71 985 | 23,05 | 112 004,30 | 19,06 |
| | 1806 | Addiktológiai rehabilitáció | 14 681 | 4,70 | 20 396,70 | 3,47 |
| | 1903 | Tüdőgyógyászati és légzésrehabilitáció | 12 423 | 3,98 | 21 867,60 | 3,72 |
| | 2200 | Rehabilitációs medicina alaptevékenységek | 161 837 | 51,82 | 310 433,32 | 52,81 |
| | 2205 | Gyermek rehabilitáció | 4 178 | 1,34 | 6 472,70 | 1,10 |
| | 2206 | Súlyos agykárosodottak rehabilitációja | 4 715 | 1,51 | 20 189,50 | 3,43 |
| | 2207 | Gerincvelő károsodottak rehabilitációja | 2 114 | 0,68 | 9 538,50 | 1,62 |
| | 2208 | Politraumatizáltak, égésbetegek és septicus sebészeti betegek rehabilitációja | 3 374 | 1,08 | 13 047,30 | 2,22 |
| | 2209 | Súlyos központi idegrendszeri károsodottak, polytraumatizáltak és égésbetegek rehabilitációja gyermekkorban | 506 | 0,16 | 1 681,20 | 0,29 |
| | 2301 | Gyermek- és ifjúságpszichiátriai rehabilitáció | 2 026 | 0,65 | 4 987,20 | 0,85 |
| | 2303 | Gyermek- és ifjúságaddiktológiai rehabilitáció | 1 044 | 0,33 | 3 652,30 | 0,62 |
| | 4003 | Kardiológiai rehabilitáció | 33 405 | 10,70 | 63 512,90 | 10,81 |
| | Országos összesen | | 312 288 | 100,00 | 587 783,52 | 100,00 |



Nemzeti Egészségbiztosítási Alapkezelő



Jelentés a fekvőbeteg-szakellátás teljesítményéről
2024. október

| Feladat | Szakterület | Krónikus nap | Krónikus nap százalékos arány | Krónikus súlyozott nap | Krónikus súlyozott nap százalékos arány | |
|--------------------------|-------------|---|-------------------------------|------------------------|---|-------|
| Összesen | 010C | Krónikus belgyógyászat | 144 054 | 26,47 | 166 540,10 | 19,36 |
| | 040C | Krónikus nőgyógyászat | 284 | 0,05 | 568,00 | 0,07 |
| | 1504 | Tartós lélegeztetés | 342 | 0,06 | 1 434,30 | 0,17 |
| | 1804 | Pszichiátriai rehabilitáció | 71 985 | 13,23 | 112 004,30 | 13,02 |
| | 1806 | Addiktológiai rehabilitáció | 14 681 | 2,70 | 20 396,70 | 2,37 |
| | 180C | Krónikus pszichiátria (geronto pszichiátriai polymorbid ellátás) | 13 410 | 2,46 | 17 098,60 | 1,99 |
| | 1903 | Tüdőgyógyászati és légzésrehabilitáció | 12 423 | 2,28 | 21 867,60 | 2,54 |
| | 190C | Krónikus tüdőgyógyászat | 10 016 | 1,84 | 13 354,50 | 1,55 |
| | 2200 | Rehabilitációs medicina alaptevékenységek | 161 836 | 29,74 | 310 433,40 | 36,09 |
| | 2205 | Gyermek rehabilitáció | 4 178 | 0,77 | 6 472,70 | 0,75 |
| | 2206 | Súlyos agykárosodottak rehabilitációja | 4 989 | 0,92 | 20 737,50 | 2,41 |
| | 2207 | Gerincvelő károsodottak rehabilitációja | 2 114 | 0,39 | 9 538,50 | 1,11 |
| | 2208 | Politraumatizáltak, égésbetegek és szepszikus sebészeti betegek rehabilitációja | 3 374 | 0,62 | 13 047,30 | 1,52 |
| | 2209 | Súlyos központi idegrendszeri károsodottak, polytraumatizáltak és égésbetegek rehabilitációja gyermekkorban | 506 | 0,09 | 1 681,20 | 0,20 |
| | 2301 | Gyermek- és ifjúságpszichiátriai rehabilitáció | 2 026 | 0,37 | 4 987,20 | 0,58 |
| | 2303 | Gyermek- és ifjúságaddiktológiai rehabilitáció | 1 044 | 0,19 | 3 652,30 | 0,42 |
| | 4003 | Kardiológiai rehabilitáció | 33 405 | 6,14 | 63 512,90 | 7,38 |
| | 7305 | Szakápolás | 53 266 | 9,79 | 53 265,50 | 6,19 |
| | 7306 | Felnőtt hospice-palliatív ellátás | 10 062 | 1,85 | 19 117,80 | 2,22 |
| | 7310 | Gyermek palliatív ellátás | 122 | 0,02 | 366,00 | 0,04 |
| Országos összesen | | 544 117 | 100,00 | 860 076,40 | 100,00 | |



A TELJESÍTMÉNY JELENTÉSÉNEK ÉS ELSZÁMOLÁSÁNAK VIZSGÁLATA

Legnagyobb esetszámú és súlyszám összegű HBCs-k

| A legnagyobb esetszámú HBCs-k | | |
|-------------------------------|--|----------|
| HBCs kód | HBCs név | Esetszám |
| 0680 | Szürkehályogműtét phakoemulsificatio módszerrel, hajlítható műlencse biztosításával | 6 384 |
| 959A | Roszdulatú daganat kemoterápiája "A" | 4 013 |
| 576B | Veseelégtelenség 18 év felett | 3 251 |
| 015F | Cerebrovasculáris betegségek (kivéve: TIA), praecerebrális érelzáródással, speciális kezelés nélkül 18 év felett | 3 238 |
| 959F | Roszdulatú daganat kemoterápiája "F" | 2 944 |
| 7270 | Újszülött, születési súly 2499 g felett, jelentős műtét nélkül, normális újszülött-diagnózissal | 2 467 |
| 9702 | Alarmírozó jelek és tünetek sürgősségi ellátása | 2 459 |
| 0633 | Neovascularisatióval járó időskori macula degeneratio kezelése | 2 424 |
| 673A | Hüvelyi szülés | 2 421 |
| 9434 | Képvezérelt - intenzitás modulált sugárterápia (IMRT+IGRT) | 2 421 |

| A legnagyobb súlyszám összegű HBCs-k | | |
|--------------------------------------|---|-----------------|
| HBCs kód | HBCs név | Súlyszám összeg |
| 9540 | 5 napot meghaladó gépi lélegeztetés arc, száj, nyaki betegségek kivételével | 7 314,16 |
| 9434 | Képvezérelt - intenzitás modulált sugárterápia (IMRT+IGRT) | 5 203,50 |
| 0680 | Szürkehályogműtét phakoemulsificatio módszerrel, hajlítható műlencse biztosításával | 4 942,71 |
| 801A | Szeptikémia 18 év felett | 4 275,71 |
| 374A | Csípő, femurműtétek velőűrszegezéssel | 3 964,87 |
| 2081 | AMI PCI-vel (egy vagy több stenttel) | 3 734,52 |
| 959F | Roszdulatú daganat kemoterápiája "F" | 3 603,80 |
| 576B | Veseelégtelenség 18 év felett | 3 450,98 |
| 371E | Duocondylaris térdprotézis-beültetés komplikáció nélkül | 3 319,95 |
| 671A | Császármetszés | 3 026,96 |



Meghatározott intézményi körben végezhető HBCs-k

A csillaggal („*”) jelölt HBCs-k intézményi kompetenciáját a 9/1993. (IV. 2.) NM rendelet 4. számú melléklete tartalmazza.

2024. októberben **34 816** eset kapott csillagos HBCs-t.

A legnagyobb esetszámmal elszámolt csillagos HBCs-k

| HBCs kód | HBCs név | Esetszám |
|----------|---|----------|
| 959A | Roszzindulatú daganat kemoterápiája "A" | 4 010 |
| 959F | Roszzindulatú daganat kemoterápiája "F" | 2 944 |
| 1800 | Diagnosztikus katéterezés | 2 154 |
| 959D | Roszzindulatú daganat kemoterápiája "D" | 2 109 |
| 959E | Roszzindulatú daganat kemoterápiája "E" | 1 992 |
| 959B | Roszzindulatú daganat kemoterápiája "B" | 1 665 |
| 959C | Roszzindulatú daganat kemoterápiája "C" | 1 640 |
| 410D | Gerincbetegségek aktív komplex reumatológiai ellátással | 1 481 |
| 371E | Duocondylaris térdprotézis-beültetés komplikáció nélkül | 833 |
| 1801 | A szív diagnosztikus elektrofiziológiai vizsgálata | 812 |

A legnagyobb súlyszám összeggel elszámolt csillagos HBCs-k

| HBCs kód | HBCs név | Súlyszám összeg |
|----------|--|-----------------|
| 2081 | AMI PCI-vel (egy vagy több stenttel) | 3 734,52 |
| 959F | Roszzindulatú daganat kemoterápiája "F" | 3 603,80 |
| 371E | Duocondylaris térdprotézis-beültetés komplikáció nélkül | 3 319,95 |
| 371C | Cement nélküli csípőprotézis-beültetés komplikáció nélkül | 2 850,82 |
| 029F | Intracranialis erek szűkületeinek és elzáródásának neurointervenciós kezelése | 2 787,77 |
| 183L | Percutan cardiovascularis műtétek stent nélkül, áthelyezés nélkül | 2 701,55 |
| 9957 | Robotsebészeti műtétek | 2 250,00 |
| 183G | Percutan cardiovascularis műtétek egy ágon egy vagy több stenttel, áthelyezés nélkül | 2 223,19 |
| 2082 | AMI PCI-vel, stent nélkül | 2 146,00 |
| 1800 | Diagnosztikus katéterezés | 2 096,69 |



Súlyos társult betegséggel elszámolt HBCs-k

| Elszámolási időszak | Összes finanszírozott esetszám | Súlyos társult betegséggel járó esetek | |
|---------------------|--------------------------------|--|-------------------|
| | | száma | százalékos aránya |
| Október | 167 134,54 | 2 440 | 1,46 |
| Szeptember | 155 644,70 | 2 128 | 1,37 |

| A legnagyobb esetszámmal előforduló súlyos társult betegséggel járó HBCs-k | | | |
|--|---|--------------|--------------|
| HBCs kód | HBCs név | Esetszám | |
| | | Szept. | Okt. |
| 060Z | Idegrendszer egyéb betegségei súlyos társult betegséggel | 293 | 357 |
| 820Z | Szeptikémia súlyos társult betegséggel | 251 | 285 |
| 340Z | Gyomor, oesophagus, duodenum, vékony-, vastagbél műtétei (kivéve: oesophagus nagyobb műtétei) súlyos társult betegséggel | 201 | 261 |
| 174Z | Légzőrendszeri fertőzések, gyulladások, súlyos társult betegséggel | 156 | 187 |
| 268Z | Keringési rendellenességek (kivéve: AMI thrombolysissal, endocarditis, krónikus szívelégtelenség) súlyos társult betegséggel | 156 | 183 |
| 270Z | Keringési betegségek műtétei súlyos társult betegséggel | 137 | 168 |
| 175Z | Légzőrendszeri betegségek, egyéb fertőzések (kivéve: gümőkór polirezisztens kórokozóval) súlyos társult betegséggel | 145 | 156 |
| 487Z | A vázizomrendszer nagyobb műtétei (kivéve: protézis beültetések műtétei, felső és alsó végtagi replantációk) súlyos társult betegséggel | 136 | 152 |
| 734Z | Újszülött, születési súly 2499 g felett, jelentős műtét nélkül súlyos problémával, 5 napot nem meghaladó gépi lélegeztetéssel | 57 | 64 |
| 715Z | Újszülött, születési súly 1500-1999 g, jelentős műtét nélkül, súlyos problémával | 57 | 56 |
| A tíz csoport összesen: | | 1 589 | 1 869 |
| Az összes súlyos társult betegséges csoport: | | 2 128 | 2 440 |

2023. szeptemberben a tíz leggyakoribb súlyos társult betegséggel elszámolt HBCs az összes súlyos társult betegséggel járó HBCs 76,35 %-a, 2023. októberben 75,53 %-a, 2024. szeptemberben 74,77 %-a, **2024. októberben 76,60 %-a.**



| Az alábbi intézményekben a legnagyobb a súlyos társult betegséggel járó HBCs-k száma | | | |
|--|---|----------|------|
| Int. kód | Intézmény név | Esetszám | |
| | | Szept. | Okt. |
| U894 | Debreceni Egyetem Klinikai Központ | 232 | 291 |
| U912 | Pécsi Tudományegyetem Klinikai Központ | 296 | 288 |
| U915 | Semmelweis Egyetem Klinikai Központ | 188 | 226 |
| U917 | Szegedi Tudományegyetem Szent-Györgyi Albert Klinikai Központ | 159 | 219 |
| R730 | Borsod-Abaúj-Zemplén Vármegyei Központi Kórház és Egyetemi Oktatókórház | 74 | 109 |
| 1122 | Bács-Kiskun Vármegyei Oktatókórház | 103 | 100 |
| N585 | Heves Vármegyei Markhot Ferenc Kórház, Eger | 100 | 99 |
| 2425 | Tolna Vármegyei Balassa János Kórház | 61 | 71 |
| N599 | Szabolcs-Szatmár-Bereg Vármegyei Oktatókh. | 50 | 69 |
| 2010 | Kistarcsai Flór Ferenc Kórház | 61 | 68 |



Az alábbi intézményekben a legnagyobb a súlyos társult betegséggel járó HBCs-k aránya az összes esethez képest (%)

| Int. kód | Intézmény név | Eset arány | |
|----------|---|------------|-------|
| | | Szept. | Okt. |
| 1301 | Edelényi Koch Róbert Kórház és Rendelőintézet | 23,08 | 18,15 |
| U121 | Budai Egészségközpont Zrt. | 12,56 | 12,55 |
| S828 | Országos Mozgásszervi Intézet | 4,10 | 5,10 |
| N582 | Dombóvári Szent Lukács Kórház | 4,90 | 5,10 |
| N585 | Heves Vármegyei Markhot Ferenc Kórház, Eger | 3,90 | 3,53 |
| U564 | Református Pulmonológiai Centrum | 2,16 | 3,41 |
| U912 | Pécsi Tudományegyetem Klinikai Központ | 3,66 | 3,26 |
| 2010 | Kistarcsai Flór Ferenc Kórház | 3,13 | 3,12 |
| 2425 | Tolna Vármegyei Balassa János Kórház | 2,97 | 3,09 |
| U894 | Debreceni Egyetem Klinikai Központ | 2,11 | 2,67 |



A kórházban elhunytak „9970 Boncolás” HBCs-ben történő elszámolása

A boncolás jelentésével és elszámolásával kapcsolatos szabályokat a 10/2012. (II. 28.) NEFMI rendelet 12. számú melléklet 27. pontja tartalmazza.

| Halálosetek és boncolások országosan | | | | |
|--------------------------------------|-------------|--------------------------------------|------------|--|
| Időszak | Halálosetek | | Boncolások | |
| | száma | százalékos aránya az összes betegből | száma | százalékos aránya az összes elhunytból |
| Október | 7 589 | 3,73 | 1 297 | 17,09 |
| Szeptember | 7 280 | 3,78 | 1 526 | 20,96 |