

# NEMZETI EGÉSZSÉGBIZTOSÍTÁSI ALAPKEZELŐ

## Jelentés a fekvőbeteg-szakellátás teljesítményéről 2024. november





## TARTALOMJEGYZÉK

AKTÍV FEKVŐBETEG-SZAKELLÁTÁS .....	4
Aktív ágyszám megoszlás vármegyénként .....	12
Tízezer lakosra jutó aktív ágyszám vármegyénként .....	13
Aktív ágyszám megoszlás intézmény-csoportonként.....	14
Aktív ágyszám megoszlás szakterületenként .....	15
Teljes HBCs esetek megoszlása vármegyénként .....	17
Teljes HBCs esetek megoszlása az ápoló intézmény vármegyéje szerint .....	18
Teljes HBCs esetek megoszlása a beteg lakóhelyének irányítószáma szerint .....	18
Tízezer lakosra jutó teljes HBCs esetek száma az ápoló intézmény vármegyéje szerint .....	19
Tízezer lakosra jutó teljes HBCs esetek száma a beteg lakóhelyének irányítószáma szerint .....	19
Teljes HBCs esetek megoszlása intézmény-csoportonként .....	20
Teljes HBCs esetek megoszlása szakterületenként .....	21
Elszámolt ápolási napok megoszlása vármegyénként.....	23
Elszámolt ápolási napok megoszlása az ápoló intézmény vármegyéje szerint.....	24
Elszámolt ápolási napok megoszlása a beteg lakóhelyének irányítószáma szerint .....	24
Tízezer lakosra jutó elszámolt ápolási napok száma az ápoló intézmény vármegyéje szerint.....	25
Tízezer lakosra jutó elszámolt ápolási napok száma a beteg lakóhelyének irányítószáma szerint .....	25
Elszámolt ápolási napok megoszlása intézmény-csoportonként.....	26
Elszámolt ápolási napok megoszlása szakterületenként.....	27
HBCs súlyszám összeg megoszlása vármegyénként.....	29
HBCs súlyszám összeg megoszlása az ápoló intézmény vármegyéje szerint .....	30
HBCs súlyszám összeg megoszlása a beteg lakóhelyének irányítószáma szerint .....	30
Tízezer lakosra jutó HBCs súlyszám összeg az ápoló intézmény vármegyéje szerint .....	31
Tízezer lakosra jutó HBCs súlyszám összeg a beteg lakóhelyének irányítószáma szerint .....	31
HBCs súlyszám összeg megoszlása intézmény-csoportonként .....	32
HBCs súlyszám összeg megoszlása szakterületenként .....	33
Case-mix index alakulása vármegyénként.....	35
Case-mix index alakulása az ápoló intézmény vármegyéje szerint.....	36
Case-mix index alakulása a beteg lakóhelyének irányítószáma szerint .....	36
Case-mix index alakulása intézmény-csoportonként .....	37
Case-mix index alakulása szakterületenként.....	38
KRÓNIKUS FEKVŐBETEG-SZAKELLÁTÁS .....	40
Krónikus ágyszám megoszlás vármegyénként .....	43
Tízezer lakosra jutó krónikus ágyszám vármegyénként .....	47
Krónikus ágyszám megoszlás intézmény-csoportonként.....	49
Krónikus ágyszám megoszlás szakterületenként .....	51



Krónikus napok és krónikus súlyozott napok megoszlása az ápoló intézmény vármegyéje szerint .....	54
Krónikus napok és krónikus súlyozott napok megoszlása intézmény-csoportonként.....	58
Krónikus napok és krónikus súlyozott napok megoszlása szakterületenként .....	60
<b>A TELJESÍTMÉNY JELENTÉSÉNEK ÉS ELSZÁMOLÁSÁNAK VIZSGÁLATA .....</b>	<b>63</b>
Legnagyobb esetszámú és súlyszám összegű HBCs-k .....	63
Meghatározott intézményi körben végezhető HBCs-k .....	64
Súlyos társult betegséggel elszámolt HBCs-k .....	65
A kórházban elhunytak „9970 Boncolás” HBCs-ben történő elszámolása .....	68



## AKTÍV FEKVŐBETEG-SZAKELLÁTÁS

### 1. Aktív ágyszám, tényleges és normatív ágykihasználás:

Időszak	Aktív ágyszám	Tényleges ágykihasználási százalék	Normatív ágykihasználási százalék
<b>2024. november</b>	<b>38 676</b>	<b>63,15</b>	<b>71,05</b>
Előző év azonos időszaka	39 324	64,99	72,17
2019. év azonos időszaka	41 197	69,84	77,68
Előző hónap	38 689	66,37	74,10

A nappali ellátási egységek ágyszáma a háttér osztály kapacitása szerint kerül meghatározásra

### 2. Teljes HBCs esetek (kúraszerű ellátással együtt):

**157 437,06**

Eltérés	Abszolút eltérés	Százalékos eltérés
Előző év egy havi átlagától	1 066,47	100,68
Előző év azonos időszakától	-1 644,18	98,97
2019. év azonos időszakától	-16 686,61	90,42
Előző hónaptól	-9 697,48	94,20

### 3. Elszámolt ápolási napok (kúraszerű ellátással együtt):

**777 383**

Ebből hosszú napok száma: 18 215  
intenzív hosszú napok száma: 1 591  
összesen: **19 806** (az elszámolt ápolási napok **2,55 %-a**)

Eltérés	Abszolút eltérés	Százalékos eltérés
Előző év egy havi átlagától	-23 828	97,03
Előző év azonos időszakától	-31 958	96,05
2019. év azonos időszakától	-133 956	85,30
Előző hónaptól	-66 724	92,10



**4. HBCs súlyszám összeg (kúraszerű ellátással együtt):**

**212 358,91**

Eltérés	Abszolút eltérés	Százalékos eltérés
Előző év egy havi átlagától	3 838,74	101,84
Előző év azonos időszakától	-8,02	100,00
2019. év azonos időszakától	5 455,99	102,64
Előző hónaptól	-15 625,78	93,15

**5. Case-mix index:**

**1,35111**

Eltérés	Abszolút eltérés	Százalékos eltérés
Előző év egy havi átlagától	0,01761	101,32
Előző év azonos időszakától	0,01092	100,81
2019. év azonos időszakától	0,16286	113,71
Előző hónaptól	-0,01261	99,08

## Teljes HBCs esetszám országosan a kúrszerű ellátás teljesítményével együtt

teljes HBCs eset

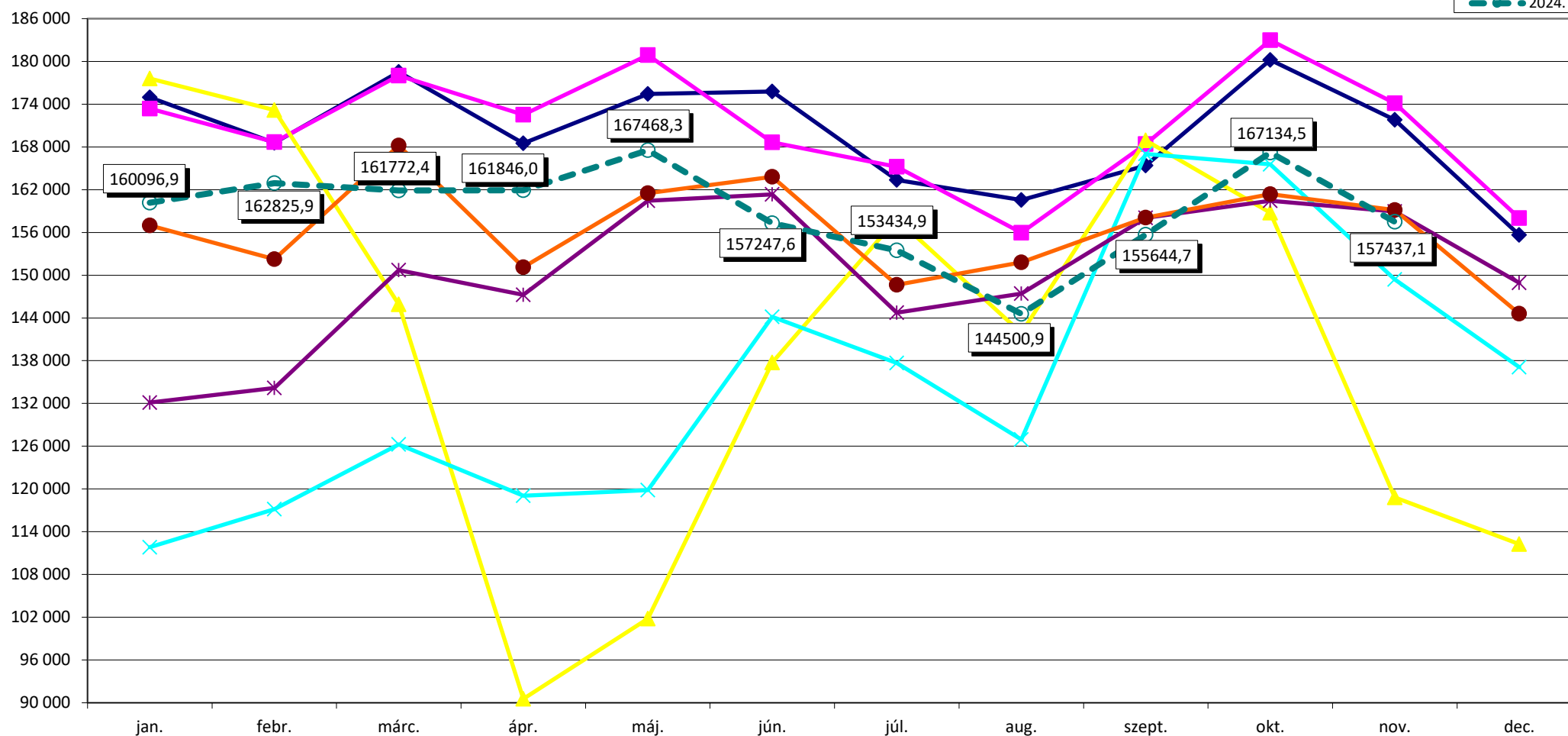
**2004. febr. 1-től HBCs 5.0 verzió, 3/2004. (I. 15.) ESZCSM rendelet**

2018. januártól az 507/2017. (XII. 29.) Korm. rend. szabályainak alkalmazása

2018. novemberétől a 37/2018. (X. 30.) EMMI rendelet szabályainak alkalmazása

2019. augusztustól a 15/2019. (VII. 26.) EMMI rendelet szabályainak alkalmazása

2020. februártól a 2/2020. (I. 30.) EMMI rendelet szabályainak alkalmazása

2021. októbertől a 39/2021. (IX. 6.) EMMI rendelet szabályainak alkalmazása

2022. októbertől a 32/2022. (IX. 22.) BM rendelet szabályainak alkalmazása

2023. novemberétől a 34/2023. (VIII. 24.) BM rendelet szabályainak alkalmazása

2024. januártól a 70/2023. (XII. 23.) BM r. és a 71/2023. (XII. 23.) BM r. szabályainak alkalmazása

2024. áprilistól a 15/2024. (III. 5.) BM rendelet szabályainak alkalmazása

2018. júliustól a 15/2018. (VI. 28.) EMMI rendelet szabályainak alkalmazása

2019. januártól a 287/2018. (XII. 21.) Korm. r. és a 44/2018. (XII. 19.) EMMI r. szabályainak alkalmazása

2020. januártól a 30/2019. (XII. 14.) EMMI r. és a 36/2019. (XII. 30.) EMMI r. szabályainak alkalmazása

2020. júliustól ill. novemberétől a 22/2020. (VI. 26.) EMMI rendelet szabályainak alkalmazása

2022. februártól az 59/2021. (XII. 28.) EMMI r. és a 3/2022. (I. 14.) EMMI r. szabályainak alkalmazása

2023. januártól a 81/2022. (XII. 30.) BM rendeletben közzétett HBCs súlyszámok alkalmazása

2023. decembertől a 46/2023. (XI. 9.) BM rendelet szabályainak alkalmazása

2024. márciustól a 7/2024. (II. 12.) BM rendelet szabályainak alkalmazása

## HBCs súlyszám összeg országosan a kúraszerű ellátás és a hosszú napok teljesítményével együtt

súlyszám összeg

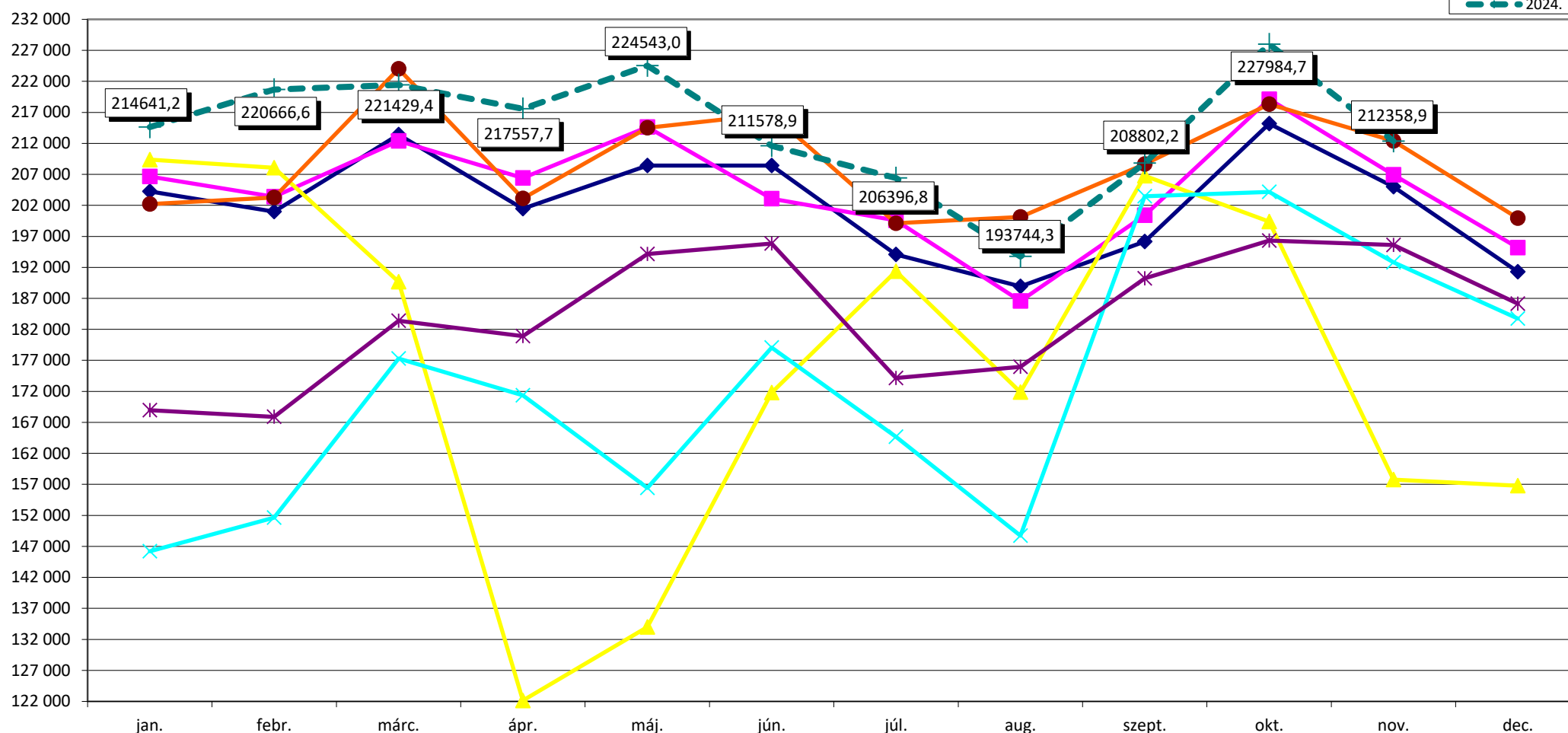

## 2004. febr. 1-től HBCs 5.0 verzió, 3/2004. (I. 15.) ESZCSM rendelet

2018. januártól az 507/2017. (XII. 29.) Korm. rend. szabályainak alkalmazása

2018. novembertől a 37/2018. (X. 30.) EMMI rendelet szabályainak alkalmazása

2019. augusztustól a 15/2019. (VII. 26.) EMMI rendelet szabályainak alkalmazása

2020. februártól a 2/2020. (I. 30.) EMMI rendelet szabályainak alkalmazása

2021. októbertől a 39/2021. (IX. 6.) EMMI rendelet szabályainak alkalmazása

2022. októbertől a 32/2022. (IX. 22.) BM rendelet szabályainak alkalmazása

2023. novembertől a 34/2023. (VIII. 24.) BM rendelet szabályainak alkalmazása

2024. januártól a 70/2023. (XII. 23.) BM r. és a 71/2023. (XII. 23.) BM r. szabályainak alkalmazása

2024. áprilistól a 15/2024. (III. 5.) BM rendelet szabályainak alkalmazása

2018. júliustól a 15/2018. (VI. 28.) EMMI rendelet szabályainak alkalmazása

2019. januártól a 287/2018. (XII. 21.) Korm. r. és a 44/2018. (XII. 19.) EMMI r. szabályainak alkalmazása

2020. januártól a 30/2019. (XII. 14.) EMMI r. és a 36/2019. (XII. 30.) EMMI r. szabályainak alkalmazása

2020. júliustól ill. novembertől a 22/2020. (VI. 26.) EMMI rendelet szabályainak alkalmazása

2022. februártól az 59/2021. (XII. 28.) EMMI r. és a 3/2022. (I. 14.) EMMI r. szabályainak alkalmazása

2023. januártól a 81/2022. (XII. 30.) BM rendeletben közzétett HBCs súlyszámok alkalmazása

2023. decembertől a 46/2023. (XI. 9.) BM rendelet szabályainak alkalmazása

2024. márciustól a 7/2024. (II. 12.) BM rendelet szabályainak alkalmazása

## Case-mix index országosan a kúraszerű ellátás teljesítményével együtt

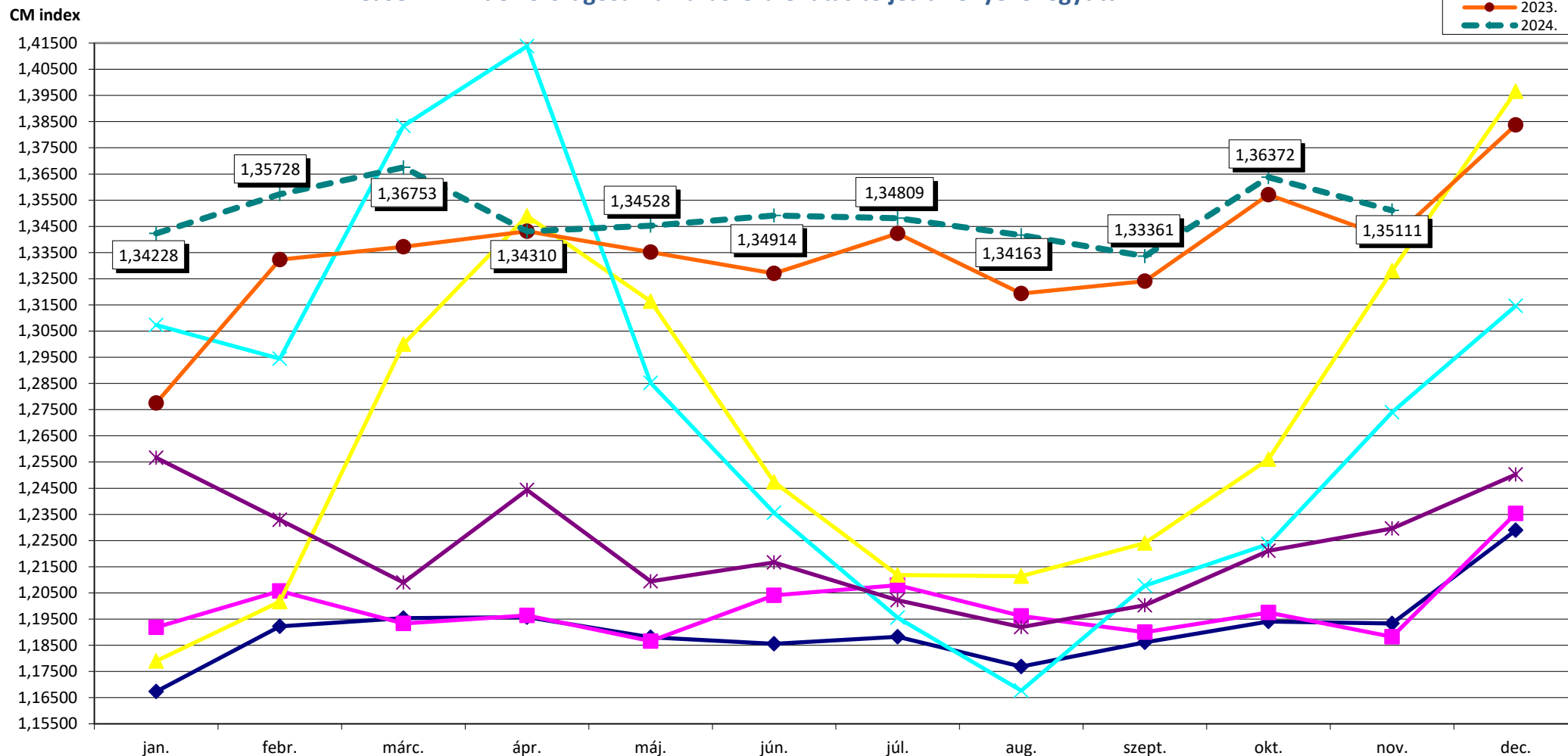

## 2004. febr. 1-től HBCs 5.0 verzió, 3/2004. (I. 15.) ESZCSM rendelet

2018. januártól az 507/2017. (XII. 29.) Korm. rend. szabályainak alkalmazása

2018. novemberétől a 37/2018. (X. 30.) EMMI rendelet szabályainak alkalmazása

2019. augusztustól a 15/2019. (VII. 26.) EMMI rendelet szabályainak alkalmazása

2020. februártól a 2/2020. (I. 30.) EMMI rendelet szabályainak alkalmazása

2021. októbertől a 39/2021. (IX. 6.) EMMI rendelet szabályainak alkalmazása

2022. októbertől a 32/2022. (IX. 22.) BM rendelet szabályainak alkalmazása

2023. novemberétől a 34/2023. (VIII. 24.) BM rendelet szabályainak alkalmazása

2024. januártól a 70/2023. (XII. 23.) BM r. és a 71/2023. (XII. 23.) BM r. szabályainak alkalmazása

2024. áprilistól a 15/2024. (III. 5.) BM rendelet szabályainak alkalmazása

2018. júliustól a 15/2018. (VI. 28.) EMMI rendelet szabályainak alkalmazása

2019. januártól a 287/2018. (XII. 21.) Korm. r. és a 44/2018. (XII. 19.) EMMI r. szabályainak alkalmazása

2020. januártól a 30/2019. (XII. 14.) EMMI r. és a 36/2019. (XII. 30.) EMMI r. szabályainak alkalmazása

2020. júliustól ill. novemberétől a 22/2020. (VI. 26.) EMMI rendelet szabályainak alkalmazása

2022. februártól az 59/2021. (XII. 28.) EMMI r. és a 3/2022. (I. 14.) EMMI r. szabályainak alkalmazása

2023. januártól a 81/2022. (XII. 30.) BM rendeletben közzétett HBCs súlyszámok alkalmazása

2023. decembertől a 46/2023. (XI. 9.) BM rendelet szabályainak alkalmazása

2024. márciustól a 7/2024. (II. 12.) BM rendelet szabályainak alkalmazása

## Teljes HBCs esetszám intézmény-csoportonként a kúraszerű ellátás teljesítményével együtt

teljes HBCs eset

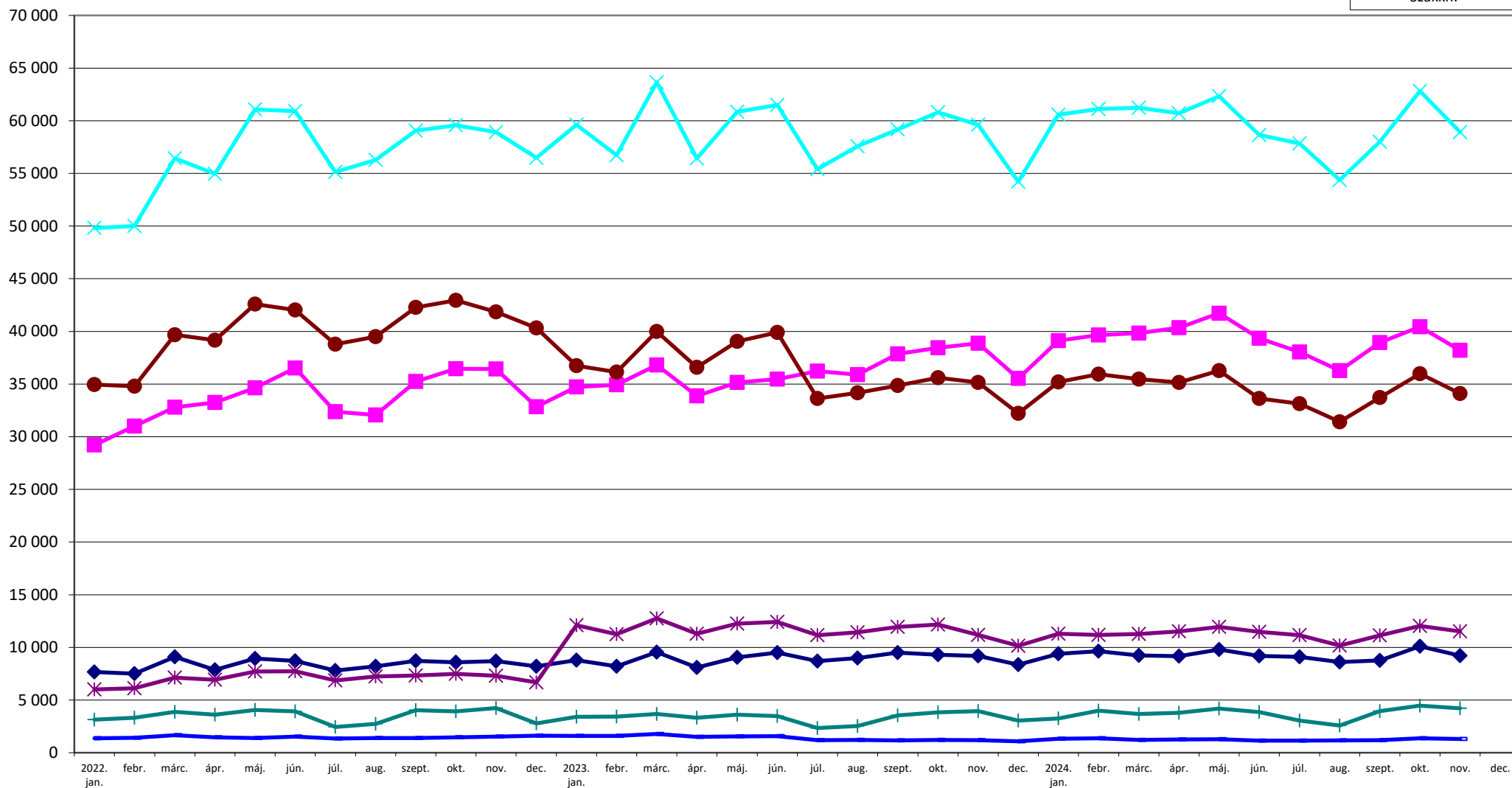

2022. februártól az 59/2021. (XII. 28.) EMMI r. és a 3/2022. (I. 14.) EMMI r. szabályainak alkalmazása  
 2023. januártól a 81/2022. (XII. 30.) BM rendeletben közzétett HBCs súlyszámok alkalmazása  
 2023. decembertől a 46/2023. (XI. 9.) BM rendelet szabályainak alkalmazása  
 2024. márciustól a 7/2024. (II. 12.) BM rendelet szabályainak alkalmazása

2022. októbertől a 32/2022. (IX. 22.) BM rendelet szabályainak alkalmazása  
 2023. novembertől a 34/2023. (VIII. 24.) BM rendelet szabályainak alkalmazása  
 2024. januártól a 70/2023. (XII. 23.) BM r. és a 71/2023. (XII. 23.) BM r. szabályainak alkalmazása  
 2024. áprilistól a 15/2024. (III. 5.) BM rendelet szabályainak alkalmazása

## HBCs súlysám összeg intézmény-csoportonként a kúraszerű ellátás és a hosszú napok teljesítményével együtt

súlysám összeg

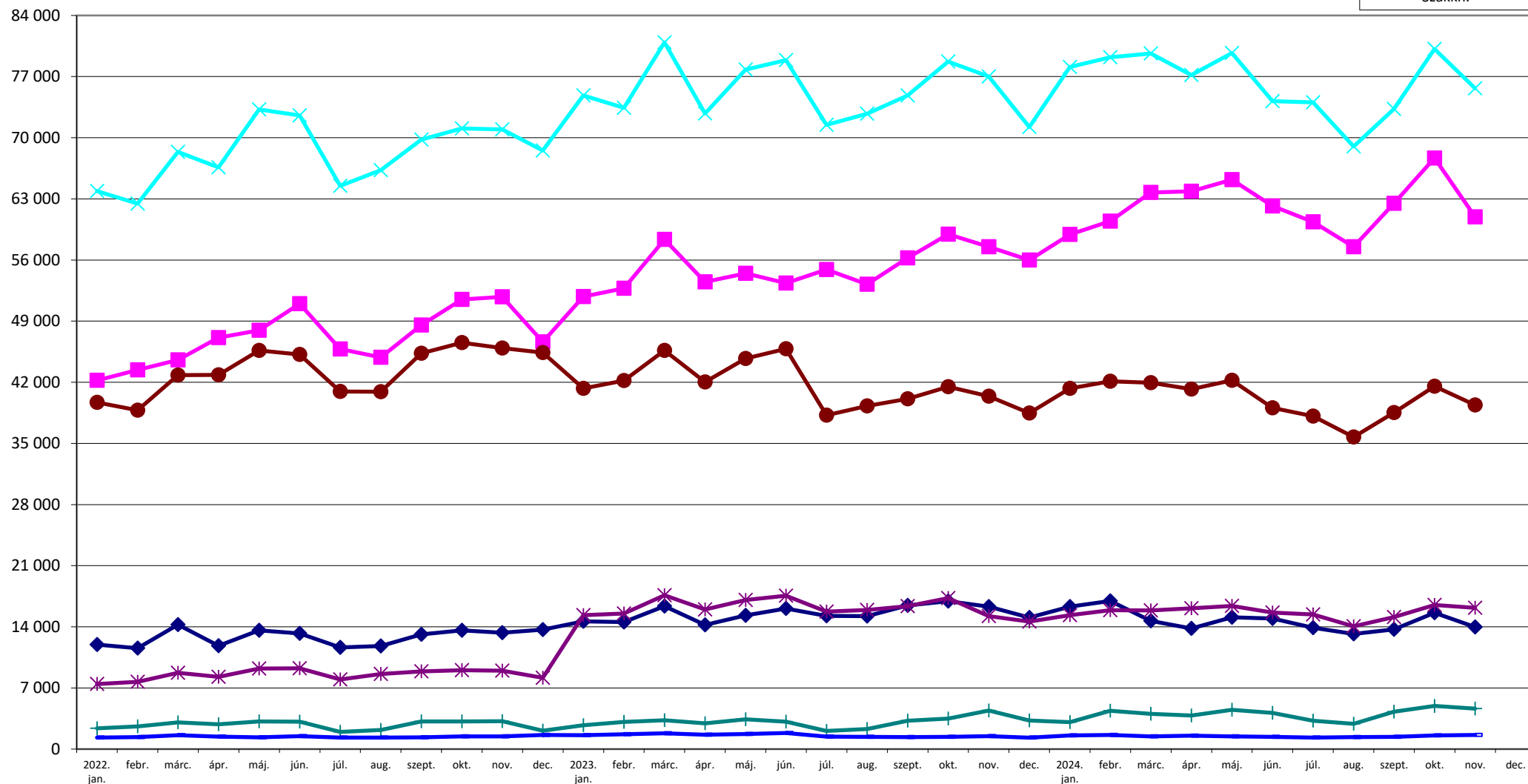

2022. februártól az 59/2021. (XII. 28.) EMMI r. és a 3/2022. (I. 14.) EMMI r. szabályainak alkalmazása  
 2023. januártól a 81/2022. (XII. 30.) BM rendeletben közzétett HBCs súlysámok alkalmazása  
 2023. decembertől a 46/2023. (XI. 9.) BM rendelet szabályainak alkalmazása  
 2024. márciustól a 7/2024. (II. 12.) BM rendelet szabályainak alkalmazása

2022. októbertől a 32/2022. (IX. 22.) BM rendelet szabályainak alkalmazása  
 2023. novembertől a 34/2023. (VIII. 24.) BM rendelet szabályainak alkalmazása  
 2024. januártól a 70/2023. (XII. 23.) BM r. és a 71/2023. (XII. 23.) BM r. szabályainak alkalmazása  
 2024. áprilistól a 15/2024. (III. 5.) BM rendelet szabályainak alkalmazása

## Case-mix index intézmény-csoportonként a kúraszerű ellátás teljesítményével együtt

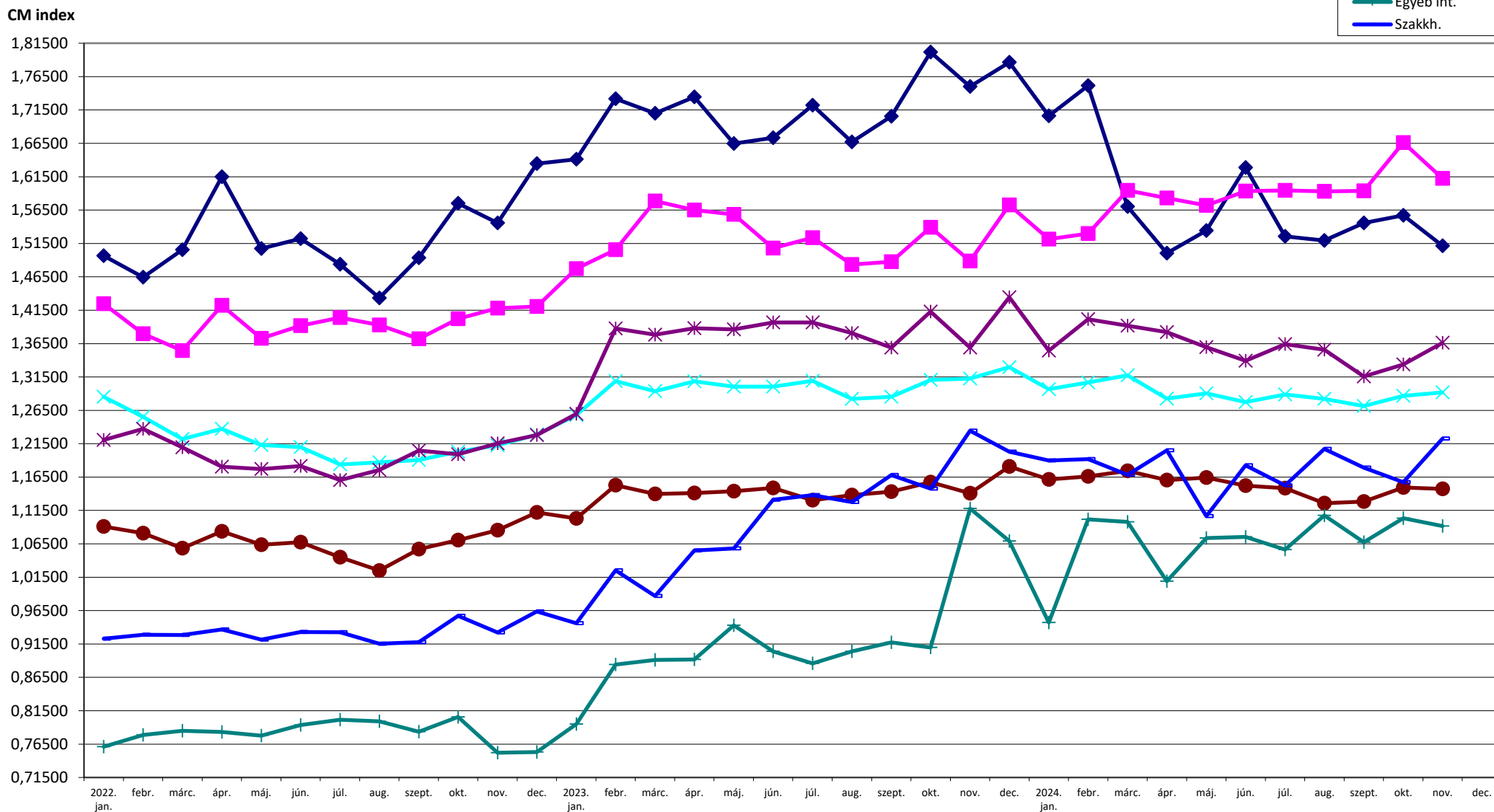

2022. februártól az 59/2021. (XII. 28.) EMMI r. és a 3/2022. (I. 14.) EMMI r. szabályainak alkalmazása  
 2023. januártól a 81/2022. (XII. 30.) BM rendeletben közzétett HBCs súlyszámok alkalmazása  
 2023. decembertől a 46/2023. (XI. 9.) BM rendelet szabályainak alkalmazása  
 2024. márciustól a 7/2024. (II. 12.) BM rendelet szabályainak alkalmazása

2022. októbertől a 32/2022. (IX. 22.) BM rendelet szabályainak alkalmazása  
 2023. novembertől a 34/2023. (VIII. 24.) BM rendelet szabályainak alkalmazása  
 2024. januártól a 70/2023. (XII. 23.) BM r. és a 71/2023. (XII. 23.) BM r. szabályainak alkalmazása  
 2024. áprilistól a 15/2024. (III. 5.) BM rendelet szabályainak alkalmazása



**Aktív ágyszám megoszlás vármegyénként**

Vármegye	Aktív ágyszám	Aktív ágyszám százalékos arány	Tényleges ágykihasználási százalék	Normatív ágykihasználási százalék
Budapest	9 954	25,74	70,36	80,07
Baranya	1 750	4,52	65,29	77,25
Bács-Kiskun	2 061	5,33	55,99	66,12
Békés	1 509	3,90	57,55	61,73
Borsod-Abaúj-Zemplén	2 559	6,62	65,77	65,16
Csongrád-Csanád	2 079	5,38	60,10	70,31
Fejér	1 527	3,95	59,24	69,37
Győr-Moson-Sopron	1 498	3,87	64,14	72,06
Hajdú-Bihar	2 521	6,52	60,61	71,53
Heves	1 281	3,31	58,08	63,46
Komárom-Esztergom	995	2,57	59,04	65,63
Nógrád	912	2,36	49,40	50,41
Pest	1 536	3,97	60,17	72,12
Somogy	1 176	3,04	56,64	64,65
Szabolcs-Szatmár-Bereg	2 131	5,51	72,34	74,47
Jász-Nagykun-Szolnok	1 311	3,39	52,42	58,54
Tolna	723	1,87	49,44	58,50
Vas	916	2,37	61,61	69,33
Veszprém	1 050	2,71	65,94	74,72
Zala	1 187	3,07	60,13	67,34
<b>Országos összesen</b>	<b>38 676</b>	<b>100,00</b>	<b>63,15</b>	<b>71,05</b>



## Tízezer lakosra jutó aktív ágyszám vármegyénként

Tízezer lakosra jutó aktív ágyszám országos összesen: **39,92**

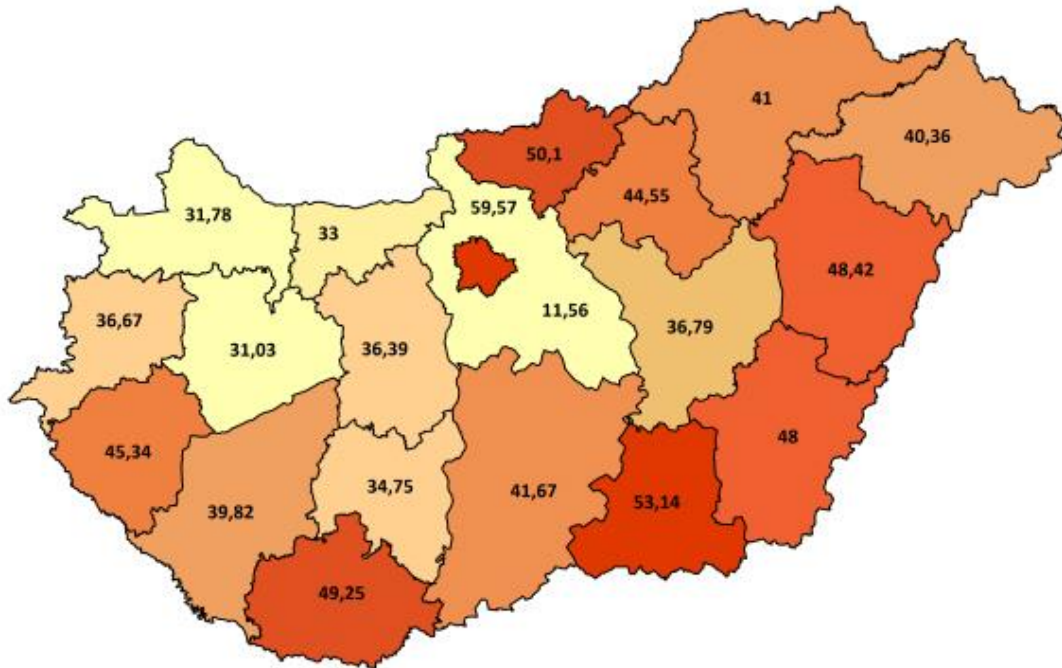



## Aktív ágyszám megoszlás intézmény-csoportonként

Intézmény-csoport	Aktív ágyszám	Aktív ágyszám százalékos arány	Tényleges ágykihasználási százalék	Normatív ágykihasználási százalék
Országos intézetek	1 860	4,81	62,55	72,93
Egyetemek	8 403	21,73	65,50	77,04
Vármegyei intézetek	15 942	41,22	61,90	67,07
Fővárosi intézetek	2 712	7,01	69,75	75,45
Városi intézetek	9 258	23,94	61,05	70,25
Egyéb intézetek*	-	-	-	-
Szakkórházak	501	1,30	50,51	62,38
<b>Országos összesen</b>	<b>38 676</b>	<b>100,00</b>	<b>63,15</b>	<b>71,05</b>

\*Aktív ellátás esetén az „Egyéb” intézeti szintek kategóriába csak egynapos ellátást nyújtó szolgáltatók tartoznak.



**Aktív ágyszám megoszlás szakterületenként**

	Szakterület	Aktív ágyszám	Aktív ágyszám százalékos arány	Tényleges ágykihasználási százalék
0100	Belgyógyászat	3 524	9,11	77,59
0101	Angiológia, phlebológia, lymphológia	260	0,67	66,72
0102	Haematológia	530	1,37	78,97
0103	Endokrinológia, anyagcsere és diabetológia	663	1,71	58,63
0104	Gasztroenterológia	1 265	3,27	75,75
0105	Nefrológia	570	1,47	78,72
0106	Geriátria	182	0,47	68,64
0109	Allergológia és klinikai immunológia	246	0,64	57,25
0112	Haemopoetikus őssejt transzplantáció	50	0,13	7,93
0200	Sebészet	2 663	6,89	57,70
0202	Tüdő- és mellkasebészet	194	0,50	43,90
0203	Érsebészet	524	1,35	55,43
0204	Idegsebészet	539	1,39	54,49
0205	Szívsebészet	203	0,52	64,17
0208	Szerv-transzplantációs sebészet	83	0,21	31,00
0215	Csecsemő- és gyermekszívsebészet	12	0,03	57,22
0405	Szülészet	2 126	5,50	78,72
0406	Nőgyógyászat	842	2,18	51,63
0500	Csecsemő- és gyermekgyógyászat	1 448	3,74	65,38
0502	PIC	525	1,36	70,69
0503	Csecsemő- és gyermekkardiológia	72	0,19	32,64
0504	Gyermek-tüdőgyógyászat	216	0,56	48,52
0505	Gyermek-gasztroenterológia	155	0,40	47,91
0506	Gyermeksebészet	307	0,79	45,26
0508	Gyermekszemészet	38	0,10	10,00
0509	Csecsemő és gyermek fül-, orr-, gégegyógyászat	208	0,54	36,67
0511	Gyermekneurológia	190	0,49	45,40
0515	Csecsemő- és gyermekgyógyászati intenzív terápia	183	0,47	46,23



## Nemzeti Egészségbiztosítási Alapkezelő



Jelentés a fekvőbeteg-szakellátás teljesítményéről  
2024. november

Szakterület		Aktív ágyszám	Aktív ágyszám százalékos arány	Tényleges ágykihasználási százalék
0521	Fejlesztésneurologia	18	0,05	27,22
0600	Fül-orr-gégegyógyászat	849	2,20	47,40
0700	Szemészet	625	1,62	76,90
0800	Bőr- és nemibeteg-ellátás	271	0,70	52,28
0900	Neurologia	1 710	4,42	54,25
0901	Stroke ellátás	681	1,76	68,55
1000	Ortopédia	815	2,11	59,30
1001	Gerincsebészet	112	0,29	9,82
1002	Traumatológia	2 582	6,68	58,69
1005	Gyermektraumatológia	15	0,04	41,78
1100	Urológia	984	2,54	48,17
1200	Klinikai onkológia	1 251	3,23	124,60
1201	Sugárterápia	432	1,12	62,08
1400	Reumatológia	1 066	2,76	61,57
1502	Intenzív ellátás	1 222	3,16	47,07
1600	Infektológia	844	2,18	42,15
1601	AIDS beteg ellátás	15	0,04	20,89
1603	Trópusi betegségek ellátása	16	0,04	13,75
1700	Arc-, állcsont-, szájsebészet	162	0,42	44,51
1800	Pszichiátria	2 086	5,39	60,75
1801	Addiktológia	228	0,59	35,64
1900	Tüdőgyógyászat	1 779	4,60	56,29
2000	Plasztikai helyreállító és esztétikai sebészet	60	0,16	43,28
2001	Égéssebészet	64	0,17	28,18
2002	Gyermek plasztikai és égéssebészet	17	0,04	71,76
2300	Gyermek- és ifjúságpszichiátria	206	0,53	62,94
4000	Kardiológia	1 971	5,10	66,35
4602	Sürgősségi betegellátó egységben szervezett szakellátás	703	1,82	47,08
4603	Klinikai toxikológia	58	0,15	37,24
4605	Sürgősségi betegellátó egységben szervezett gyermek szakellátás	16	0,04	30,63
<b>Országos összesen</b>		<b>38 676</b>	<b>100,00</b>	<b>63,15</b>



Teljes HBCs esetek megoszlása vármegyénként

Vármegye	Teljes HBCs esetek		
	Az ápoló intézmény vármegyéje szerint	A vármegyében ellátott vármegyei lakosok szerint	A beteg lakóhelyének irányítószáma szerint
Budapest	49 763,51	25 412,21	26 616,96
Baranya	8 068,33	6 345,44	6 733,86
Bács-Kiskun	7 586,99	6 748,52	8 829,27
Békés	4 323,48	4 175,80	5 231,41
Borsod-Abaúj-Zemplén	8 945,37	8 627,94	10 430,12
Csongrád-Csanád	8 302,79	6 236,13	6 700,97
Fejér	6 152,94	5 268,95	7 076,49
Győr-Moson-Sopron	6 273,55	5 576,38	6 516,63
Hajdú-Bihar	10 256,91	7 822,11	8 224,91
Heves	4 285,43	3 447,45	5 160,31
Komárom-Esztergom	3 363,03	3 071,20	4 803,22
Nógrád	2 348,18	2 196,39	3 320,35
Pest	5 903,73	4 603,59	20 981,46
Somogy	4 764,84	4 039,79	5 235,79
Szabolcs-Szatmár-Bereg	7 551,18	7 184,82	8 472,17
Jász-Nagykun-Szolnok	4 268,01	3 764,04	5 950,92
Tolna	2 271,49	2 068,45	3 394,17
Vas	3 944,38	3 235,53	3 747,18
Veszprém	4 811,32	4 256,85	5 392,06
Zala	4 251,60	3 721,98	4 484,77
Egyéb	-	-	134,04
<b>Országos összesen</b>	<b>157 437,06</b>	<b>117 803,57</b>	<b>157 437,06</b>



Teljes HBCs esetek országos összesen: 157 437,06

### Teljes HBCs esetek megoszlása az ápoló intézmény vármegyéje szerint

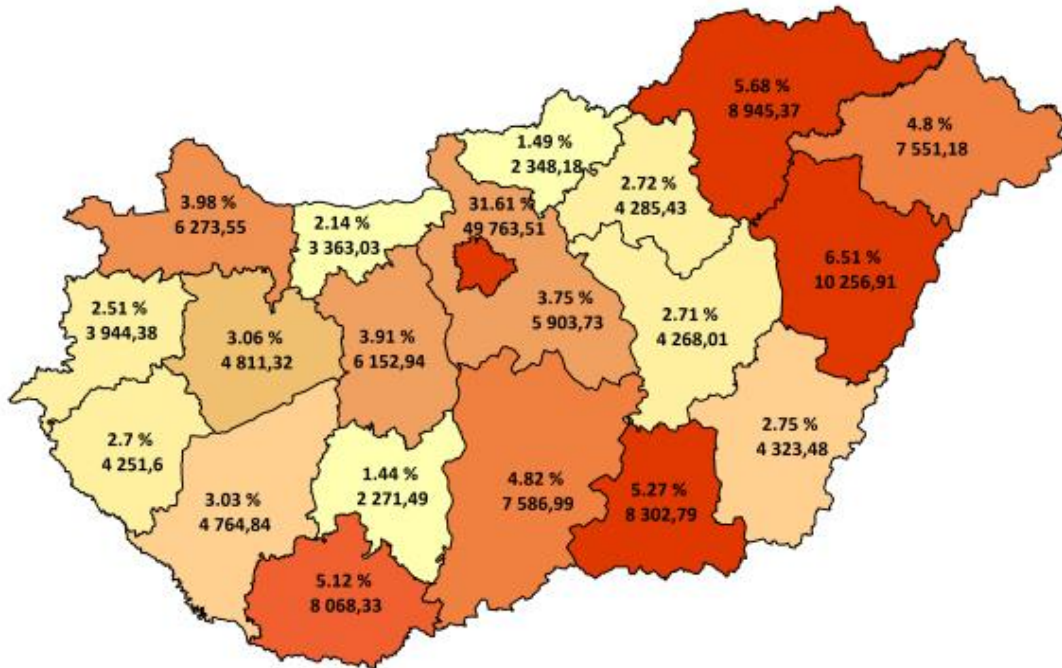

### Teljes HBCs esetek megoszlása a beteg lakóhelyének irányítószáma szerint

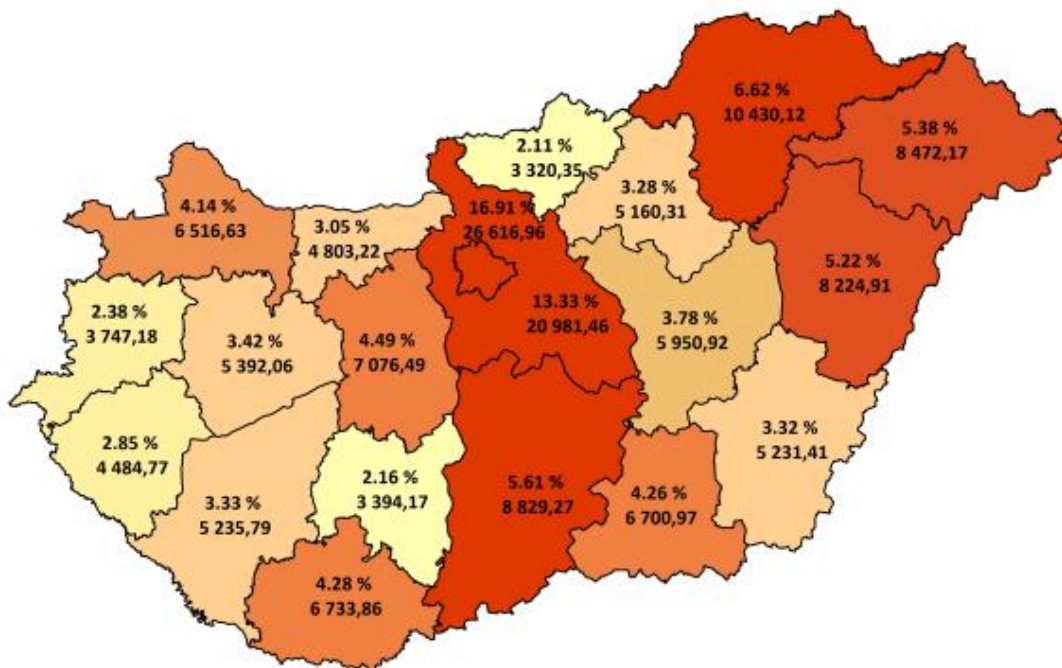



Tízezer lakosra jutó teljes HBCs esetek országos összesen: **162,49**

**Tízezer lakosra jutó teljes HBCs esetek száma az ápoló intézmény vármegyéje szerint**

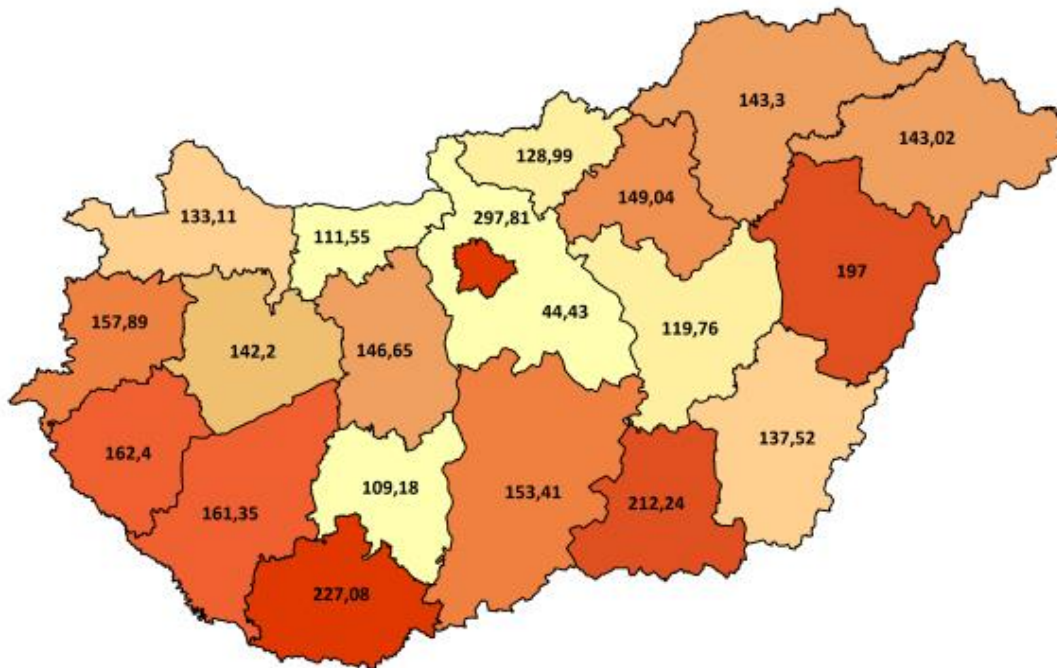

**Tízezer lakosra jutó teljes HBCs esetek száma a beteg lakóhelyének irányítószáma szerint**

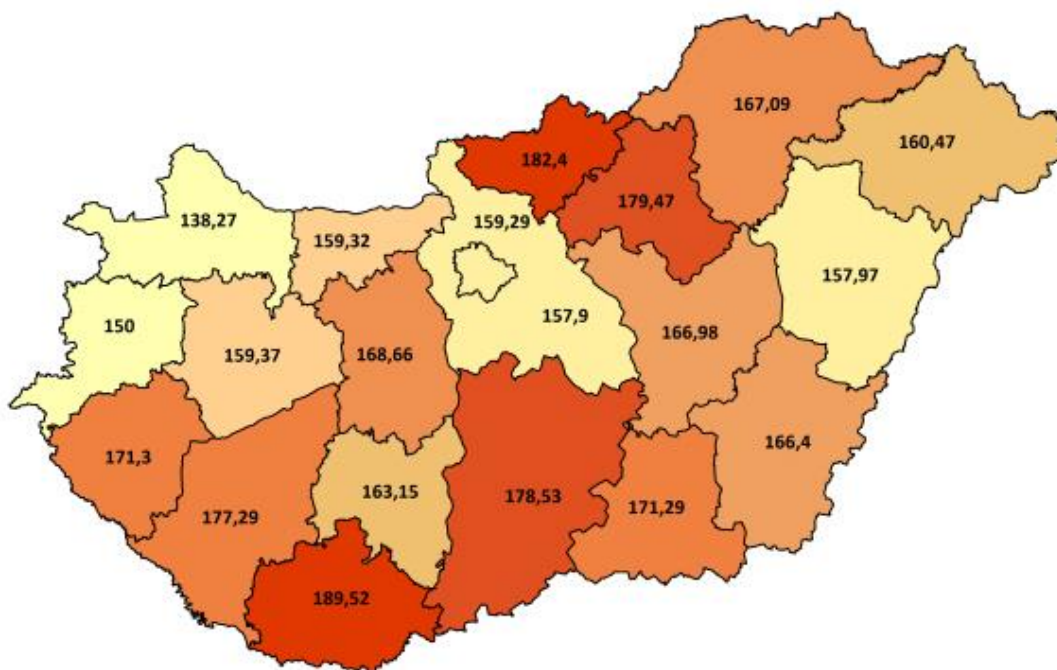



### Teljes HBCs esetek megoszlása intézmény-csoportonként

Intézmény-csoport	Teljes HBCs esetek	Teljes HBCs esetek százalékos arány
Országos intézetek	9 217	5,85
Egyetemek	38 201	24,26
Vármegyei intézetek	58 878	37,40
Fővárosi intézetek	11 518	7,32
Városi intézetek	34 107	21,66
Egyéb intézetek	4 216	2,68
Szakkórházak	1 300	0,83
<b>Országos összesen</b>	<b>157 437</b>	<b>100,00</b>



Teljes HBCs esetek megoszlása szakterületenként

	Szakterület	Teljes HBCs esetek	Teljes HBCs esetek százalékos arány
0100	Belgyógyászat	8 759	5,56
0101	Angiológia, phlebológia, lymphológia	674	0,43
0102	Haematológia	1 850	1,18
0103	Endokrinológia, anyagcsere és diabetológia	1 151	0,73
0104	Gasztroenterológia	3 544	2,25
0105	Nefrológia	1 276	0,81
0106	Geriátria	282	0,18
0109	Allergológia és klinikai immunológia	601	0,38
0112	Haemopoetikus őssejt transzplantáció	4	0,00
0200	Sebészet	10 130	6,43
0202	Tüdő- és mellkassebészet	368	0,23
0203	Érsebészet	1 369	0,87
0204	Idegsebészet	1 276	0,81
0205	Szívsebészet	276	0,18
0208	Szerv-transzplantációs sebészet	94	0,06
0215	Csecsemő- és gyermekszívsebészet	24	0,02
0400	Szülészet-nőgyógyászat	318	0,20
0403	Asszisztált reprodukció	2 096	1,33
0405	Szülészet	12 294	7,81
0406	Nőgyógyászat	6 262	3,98
0500	Csecsemő- és gyermekgyógyászat	4 948	3,14
0502	PIC	740	0,47
0503	Csecsemő- és gyermekkardiológia	78	0,05
0504	Gyermek-tüdőgyógyászat	748	0,48
0505	Gyermek-gasztroenterológia	434	0,28
0506	Gyermeksebészet	1 516	0,96
0508	Gyermekszemészet	72	0,05
0509	Csecsemő és gyermek fül-, orr-, gégegyógyászat	1 112	0,71
0511	Gyermekneurológia	615	0,39
0515	Csecsemő- és gyermekgyógyászati intenzív terápia	286	0,18
0521	Fejlődésneurológia	13	0,01
0600	Fül-orr-gégegyógyászat	4 475	2,84
0700	Szemészet	12 171	7,73
0800	Bőr- és nemibeteg-ellátás	565	0,36
0900	Neurológia	4 245	2,70



## Nemzeti Egészségbiztosítási Alapkezelő



Jelentés a fekvőbeteg-szakellátás teljesítményéről  
2024. november

Szakterület		Teljes HBCs esetek	Teljes HBCs esetek százalékos arány
0901	Stroke ellátás	1 571	1,00
1000	Ortopédia	3 089	1,96
1001	Gerincsebészet	54	0,03
1002	Traumatológia	8 644	5,49
1003	Kézsebészet	44	0,03
1005	Gyermektraumatológia	52	0,03
1100	Urológia	4 181	2,66
1200	Klinikai onkológia	20 156	12,80
1201	Sugárterápia	3 491	2,22
1301	Dento-alveoláris sebészet	2	0,00
1309	Általános anesztéziában végzett fogászati ellátás	216	0,14
1400	Reumatológia	1 916	1,22
1502	Intenzív ellátás	1 912	1,21
1600	Infektológia	1 235	0,78
1601	AIDS beteg ellátás	7	0,00
1603	Trópusi betegségek ellátása	11	0,01
1700	Arc-, állcsont-, szájsebészet	1 175	0,75
1800	Pszichiátria	2 509	1,59
1801	Addiktológia	201	0,13
1900	Tüdőgyógyászat	4 718	3,00
2000	Plasztikai helyreállító és esztétikai sebészet	245	0,16
2001	Égéssebészet	34	0,02
2002	Gyermek plasztikai és égéssebészet	22	0,01
2300	Gyermek- és ifjúságpszichiátria	431	0,27
4000	Kardiológia	7 821	4,97
4602	Sürgősségi betegellátó egységben szervezett szakellátás	7 537	4,79
4603	Klinikai toxikológia	122	0,08
4605	Sürgősségi betegellátó egységben szervezett gyermek szakellátás	118	0,07
5400	Kórbonctan	1 247	0,79
010C	Krónikus belgyógyászat	1	0,00
190C	Krónikus tüdőgyógyászat	9	0,01
<b>Országos összesen</b>		<b>157 437</b>	<b>100,00</b>



### Elszámolt ápolási napok megoszlása vármegyénként

Vármegye	Elszámolt ápolási napok		
	Az ápoló intézmény vármegyéje szerint	A vármegyében ellátott vármegyei lakosok szerint	A beteg lakóhelyének irányítószáma szerint
Budapest	230 885	122 744	127 907
Baranya	36 466	28 598	30 329
Bács-Kiskun	36 302	32 772	41 796
Békés	26 052	25 452	29 878
Borsod-Abaúj-Zemplén	54 403	52 479	61 124
Csongrád-Csanád	39 577	29 801	31 528
Fejér	27 346	23 957	31 130
Győr-Moson-Sopron	29 972	26 862	30 554
Hajdú-Bihar	48 229	37 534	39 285
Heves	22 964	18 672	26 234
Komárom-Esztergom	17 900	16 441	23 721
Nógrád	14 751	13 836	18 914
Pest	28 490	23 379	97 866
Somogy	21 595	18 137	24 031
Szabolcs-Szatmár-Bereg	48 838	46 296	52 340
Jász-Nagykun-Szolnok	20 832	18 871	28 556
Tolna	10 853	9 922	16 148
Vas	18 069	15 432	17 545
Veszprém	22 680	20 401	25 154
Zala	21 179	18 458	22 419
Egyéb	-	-	924
<b>Országos összesen</b>	<b>777 383</b>	<b>600 044</b>	<b>777 383</b>



Elszámolt ápolási napok országos összesen: **777 383**

### Elszámolt ápolási napok megoszlása az ápoló intézmény vármegyéje szerint

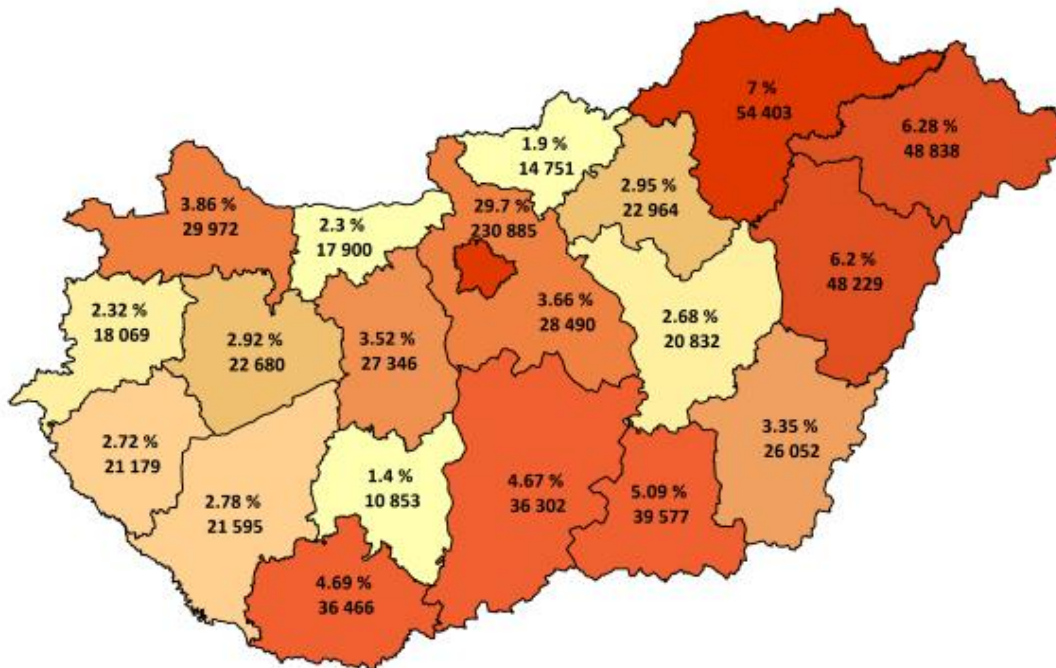

### Elszámolt ápolási napok megoszlása a beteg lakóhelyének irányítószáma szerint

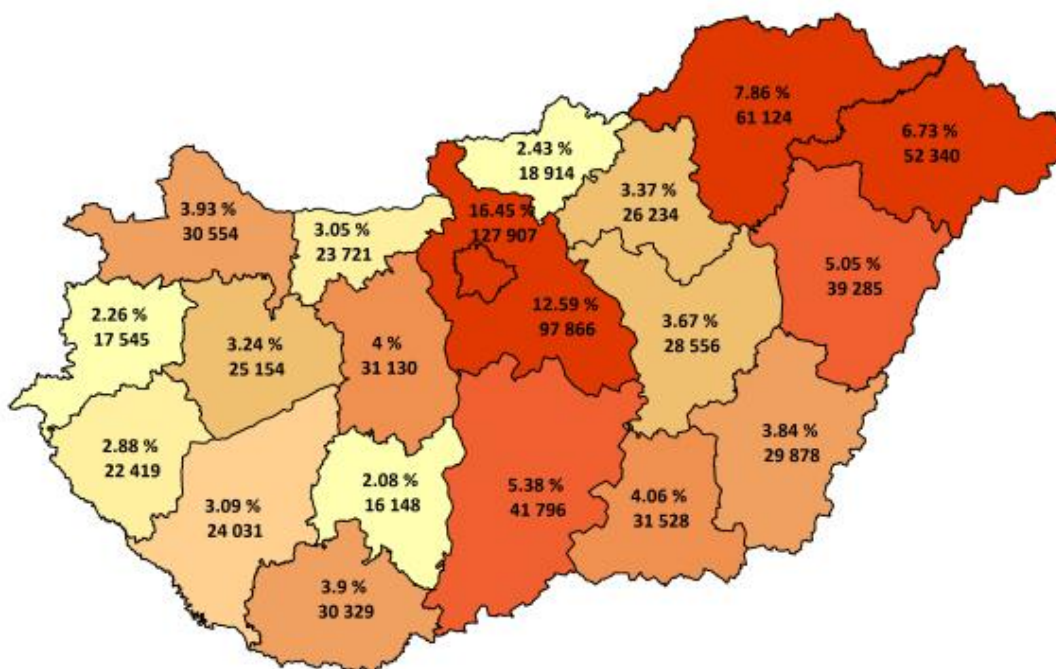



Tízezer lakosra jutó elszámolt ápolási napok országos összesen: **802,33**

### Tízezer lakosra jutó elszámolt ápolási napok száma az ápoló intézmény vármegyéje szerint

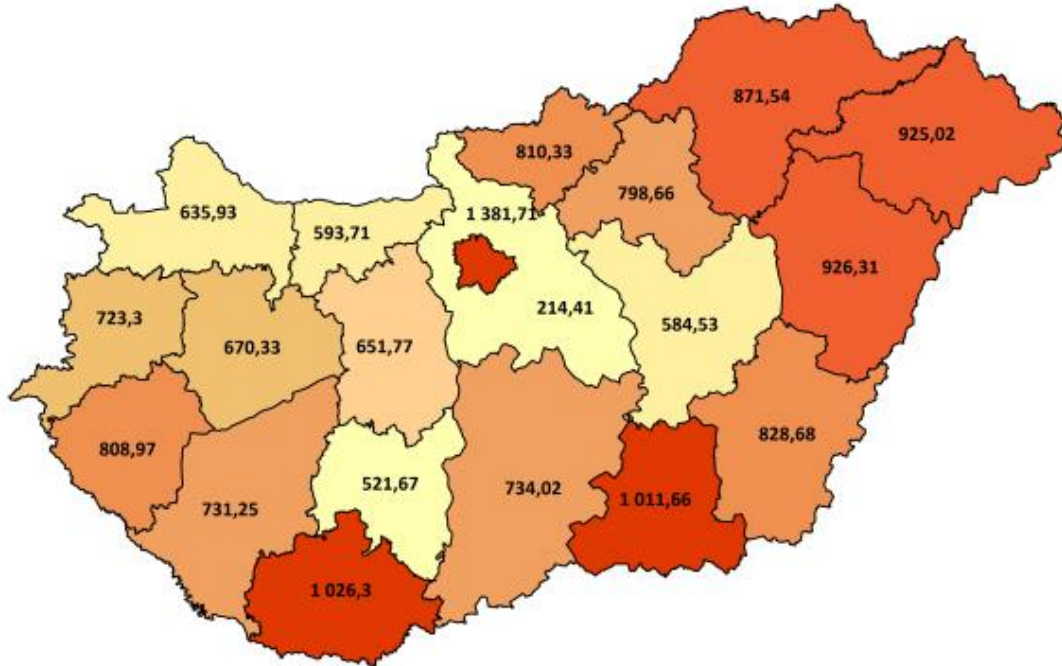

### Tízezer lakosra jutó elszámolt ápolási napok száma a beteg lakóhelyének irányítószáma szerint

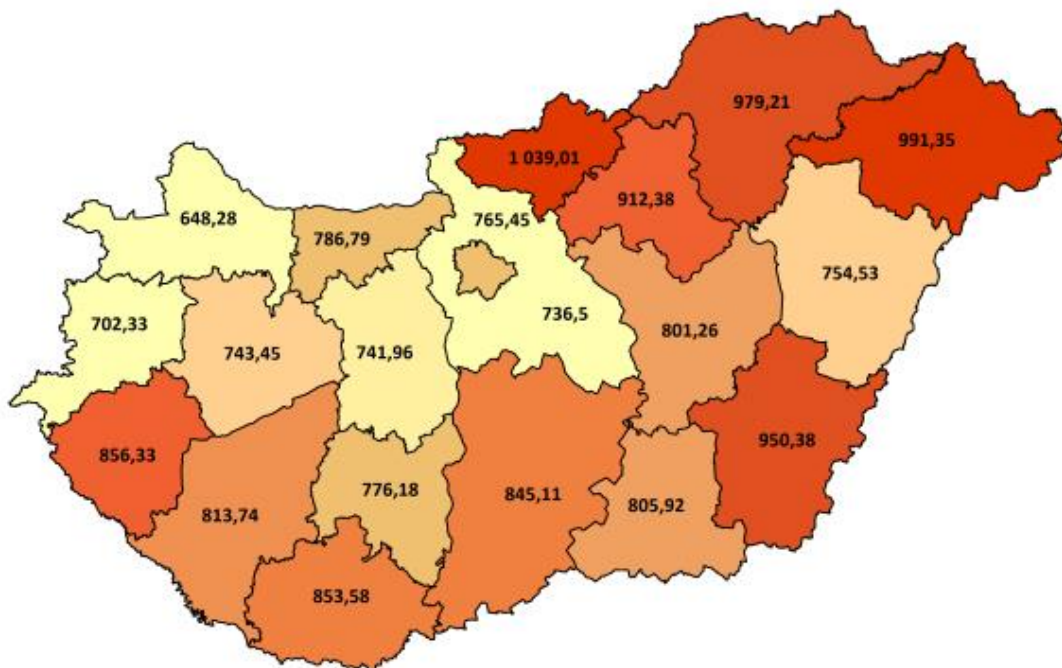



### Elszámolt ápolási napok megoszlása intézmény-csoportonként

Intézmény-csoport	Elszámolt ápolási napok	Elszámolt ápolási napok százalékos arány
Országos intézetek	42 464	5,46
Egyetemek	175 860	22,62
Vármegyei intézetek	308 900	39,74
Fővárosi intézetek	58 893	7,58
Városi intézetek	176 851	22,75
Egyéb intézetek	6 753	0,87
Szakkórházak	7 662	0,99
<b>Országos összesen</b>	<b>777 383</b>	<b>100,00</b>



### Elszámolt ápolási napok megoszlása szakterületenként

Szakterület		Elszámolt ápolási napok	Elszámolt ápolási napok százalékos arány
0100	Belgyógyászat	85 347	10,98
0101	Angiológia, phlebológia, lymphológia	5 910	0,76
0102	Haematológia	16 544	2,13
0103	Endokrinológia, anyagcsere és diabetológia	11 661	1,50
0104	Gasztroenterológia	30 022	3,86
0105	Nefrológia	13 461	1,73
0106	Geriátria	3 920	0,50
0109	Allergológia és klinikai immunológia	4 484	0,58
0112	Haemopoetikus őssejt transzplantáció	119	0,02
0200	Sebészet	46 501	5,98
0202	Tüdő- és mellkassebészet	2 555	0,33
0203	Érsebészet	8 771	1,13
0204	Idegsebészet	8 811	1,13
0205	Szívsebészet	3 908	0,50
0208	Szerv-transzplantációs sebészet	772	0,10
0215	Csecsemő- és gyermekszívsebészet	206	0,03
0400	Szülészet-nőgyógyászat	319	0,04
0403	Asszisztált reprodukció	5 836	0,75
0405	Szülészet	50 005	6,43
0406	Nőgyógyászat	12 975	1,67
0500	Csecsemő- és gyermekgyógyászat	28 496	3,67
0502	PIC	11 134	1,43
0503	Csecsemő- és gyermekkardiológia	705	0,09
0504	Gyermek-tüdőgyógyászat	3 214	0,41
0505	Gyermek-gasztroenterológia	2 398	0,31
0506	Gyermeksebészet	4 197	0,54
0508	Gyermekszemészet	114	0,01
0509	Csecsemő és gyermek fül-, orr-, gégegyógyászat	2 288	0,29
0511	Gyermekneurológia	2 588	0,33
0515	Csecsemő- és gyermekgyógyászati intenzív terápia	2 538	0,33
0521	Fejlődésneurológia	147	0,02
0600	Fül-orr-gégegyógyászat	13 126	1,69
0700	Szemészet	14 429	1,86
0800	Bőr- és nemibeteg-ellátás	4 250	0,55
0900	Neurológia	32 285	4,15



## Nemzeti Egészségbiztosítási Alapkezelő



Jelentés a fekvőbeteg-szakellátás teljesítményéről  
2024. november

Szakterület		Elszámolt ápolási napok	Elszámolt ápolási napok százalékos arány
0901	Stroke ellátás	14 925	1,92
1000	Ortopédia	14 500	1,87
1001	Gerincsebészet	330	0,04
1002	Traumatológia	45 464	5,85
1003	Kézsebészet	44	0,01
1005	Gyermektraumatológia	188	0,02
1100	Urológia	14 219	1,83
1200	Klinikai onkológia	46 979	6,04
1201	Sugárterápia	29 976	3,86
1301	Dento-alveoláris sebészet	2	0,00
1309	Általános anesztéziában végzett fogászati ellátás	215	0,03
1400	Reumatológia	19 710	2,54
1502	Intenzív ellátás	17 257	2,22
1600	Infektológia	10 672	1,37
1601	AIDS beteg ellátás	94	0,01
1603	Trópusi betegségek ellátása	66	0,01
1700	Arc-, állcsont-, szájsebészet	2 163	0,28
1800	Pszichiátria	38 061	4,90
1801	Addiktológia	2 438	0,31
1900	Tüdőgyógyászat	30 183	3,88
2000	Plasztikai helyreállító és esztétikai sebészet	779	0,10
2001	Égéssebészet	541	0,07
2002	Gyermek plasztikai és égéssebészet	366	0,05
2300	Gyermek- és ifjúságpszichiátria	3 890	0,50
4000	Kardiológia	39 231	5,05
4602	Sürgősségi betegellátó egységben szervezett szakellátás	9 929	1,28
4603	Klinikai toxikológia	648	0,08
4605	Sürgősségi betegellátó egységben szervezett gyermek szakellátás	147	0,02
5400	Kórbonctan	0	0,00
010C	Krónikus belgyógyászat	30	0,00
190C	Krónikus tüdőgyógyászat	300	0,04
<b>Országos összesen</b>		<b>777 383</b>	<b>100,00</b>



### HBCs súlyszám összeg megoszlása vármegyénként

Vármegye	HBCs súlyszám összeg		
	Az ápoló intézmény vármegyéje szerint	A vármegyében ellátott vármegyei lakosok szerint	A beteg lakóhelyének irányítószáma szerint
Budapest	71 069,78	33 645,34	35 250,96
Baranya	13 116,23	9 577,80	10 181,97
Bács-Kiskun	8 842,74	7 765,02	11 749,89
Békés	5 766,03	5 568,37	7 447,40
Borsod-Abaúj-Zemplén	11 670,77	11 031,46	13 799,69
Csongrád-Csanád	13 879,89	9 414,47	10 097,79
Fejér	7 647,03	6 448,04	9 271,57
Győr-Moson-Sopron	7 886,46	6 893,95	8 588,77
Hajdú-Bihar	15 013,30	10 705,30	11 387,89
Heves	4 641,20	3 631,65	6 398,03
Komárom-Esztergom	3 751,86	3 382,78	6 432,11
Nógrád	2 951,97	2 721,71	4 607,58
Pest	6 501,41	5 066,83	27 915,23
Somogy	6 339,40	5 013,71	7 154,93
Szabolcs-Szatmár-Bereg	8 967,54	8 494,59	10 961,05
Jász-Nagykun-Szolnok	5 326,56	4 647,59	7 940,81
Tolna	2 654,26	2 388,58	4 687,47
Vas	4 781,30	3 902,73	4 802,66
Veszprém	6 021,43	5 129,81	7 158,85
Zala	5 529,77	4 619,22	6 257,11
Egyéb	-	-	267,17
<b>Országos összesen</b>	<b>212 358,91</b>	<b>150 048,96</b>	<b>212 358,91</b>



HBCs súlyszám összeg országos összesen: **212 358,91**

### HBCs súlyszám összeg megoszlása az ápoló intézmény vármegyéje szerint

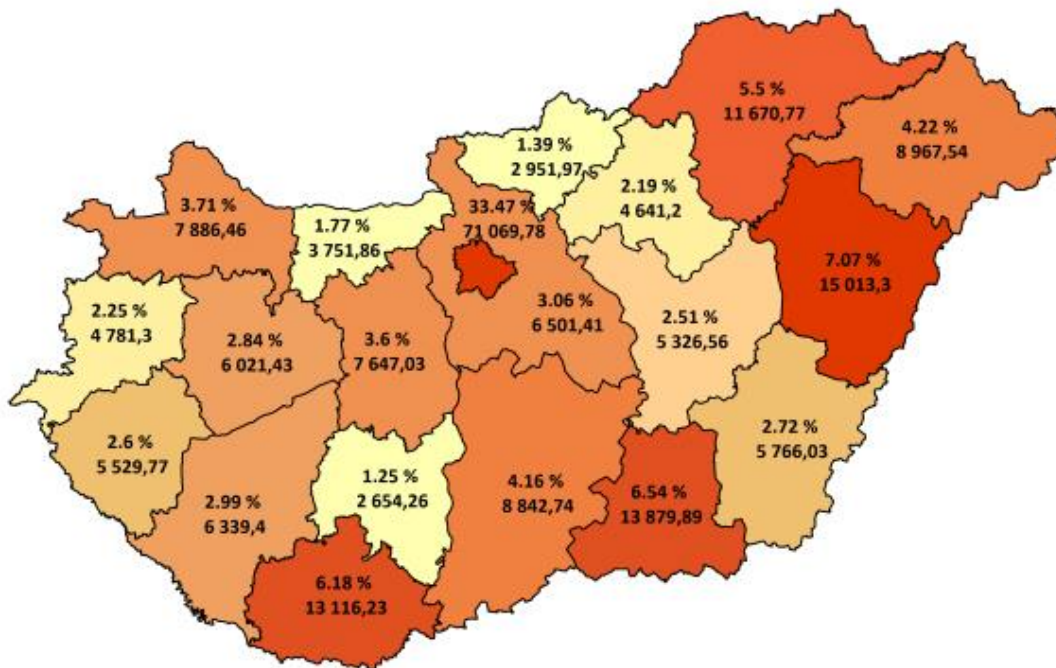

### HBCs súlyszám összeg megoszlása a beteg lakóhelyének irányítószáma szerint

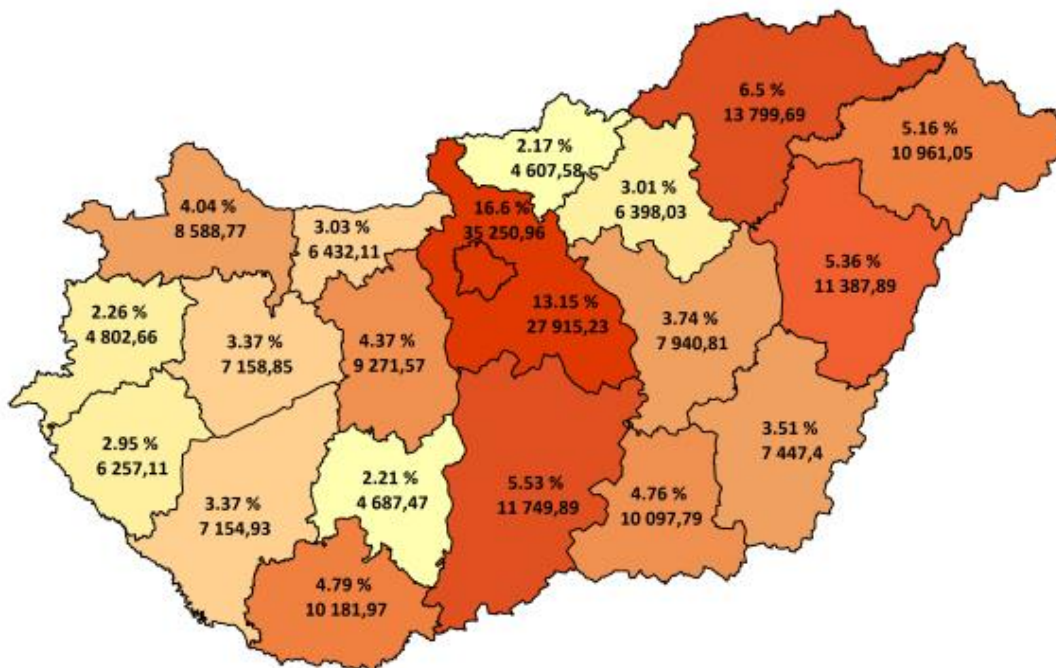



Tízezer lakosra jutó HBCs súlyszám összeg országos összesen: **219,18**

**Tízezer lakosra jutó HBCs súlyszám összeg az ápoló intézmény vármegyéje szerint**

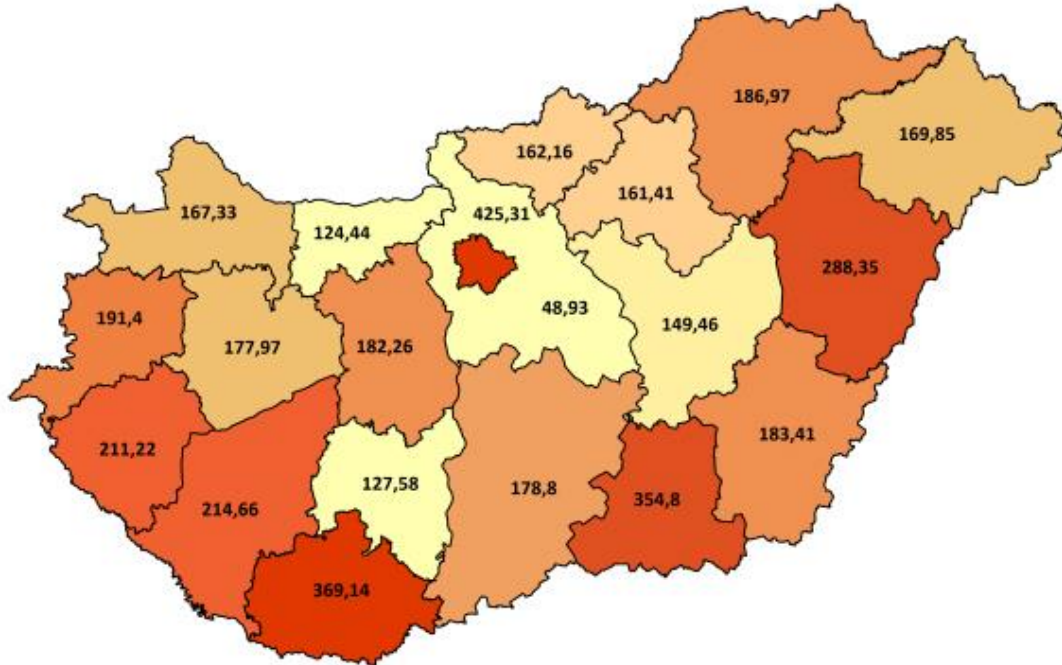

**Tízezer lakosra jutó HBCs súlyszám összeg a beteg lakóhelyének irányítószáma szerint**

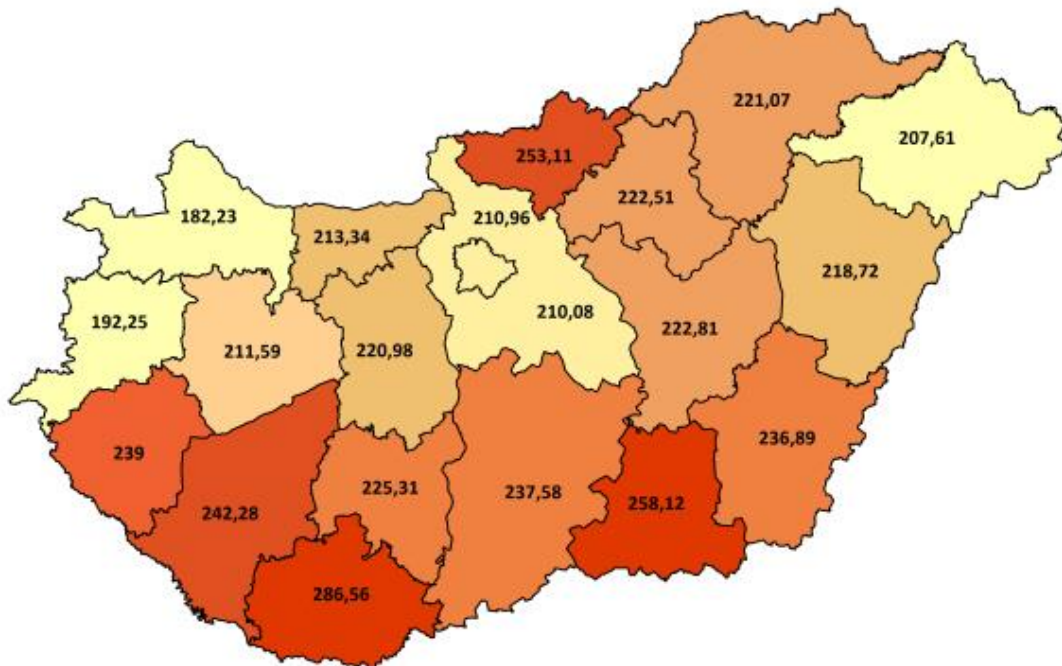



### HBCs súlyszám összeg megoszlása intézmény-csoportonként

Intézmény-csoport	HBCs súlyszám összeg	HBCs súlyszám összeg százalékos arány
Országos intézetek	13 968,46	6,58
Egyetemek	60 934,55	28,69
Vármegyei intézetek	75 653,26	35,63
Fővárosi intézetek	16 175,35	7,62
Városi intézetek	39 385,46	18,55
Egyéb intézetek	4 636,21	2,18
Szakkórházak	1 605,62	0,76
<b>Országos összesen</b>	<b>212 358,91</b>	<b>100,00</b>



### HBCs súlyszám összeg megoszlása szakterületenként

	Szakterület	HBCs súlyszám összeg	HBCs súlyszám összeg százalékos arány
0100	Belgyógyászat	9 980,84	4,70
0101	Angiológia, phlebológia, lymphológia	1 036,27	0,49
0102	Haematológia	4 588,00	2,16
0103	Endokrinológia, anyagcsere és diabetológia	1 382,36	0,65
0104	Gasztroenterológia	4 246,59	2,00
0105	Nefrológia	1 741,56	0,82
0106	Geriátria	338,22	0,16
0109	Allergológia és klinikai immunológia	644,85	0,30
0112	Haemopoetikus őssejt transzplantáció	21,71	0,01
0200	Sebészet	15 312,52	7,21
0202	Tüdő- és mellkasebészet	961,39	0,45
0203	Érsebészet	4 075,10	1,92
0204	Idegsebészet	5 118,75	2,41
0205	Szívsebészet	2 528,96	1,19
0208	Szerv-transzplantációs sebészet	213,03	0,10
0215	Csecsemő- és gyermekszívsebészet	129,84	0,06
0400	Szülészet-nőgyógyászat	89,99	0,04
0403	Asszisztált reprodukció	4 022,83	1,89
0405	Szülészet	8 327,00	3,92
0406	Nőgyógyászat	4 567,03	2,15
0500	Csecsemő- és gyermekgyógyászat	4 732,11	2,23
0502	PIC	2 843,05	1,34
0503	Csecsemő- és gyermekkardiológia	179,28	0,08
0504	Gyermek-tüdőgyógyászat	786,30	0,37
0505	Gyermek-gasztroenterológia	474,65	0,22
0506	Gyermeksebészet	1 410,40	0,66
0508	Gyermekszemészet	53,39	0,03
0509	Csecsemő és gyermek fül-, orr-, gégegyógyászat	664,12	0,31
0511	Gyermekneurológia	619,17	0,29
0515	Csecsemő- és gyermekgyógyászati intenzív terápia	1 448,06	0,68
0521	Fejlődésneurológia	37,55	0,02
0600	Fül-orr-gégegyógyászat	3 709,38	1,75
0700	Szemészet	8 889,96	4,19
0800	Bőr- és nemibeteg-ellátás	544,82	0,26
0900	Neurológia	6 067,15	2,86



## Nemzeti Egészségbiztosítási Alapkezelő



Jelentés a fekvőbeteg-szakellátás teljesítményéről  
2024. november

Szakterület		HBCs súlyszám összeg	HBCs súlyszám összeg százalékos arány
0901	Stroke ellátás	3 587,85	1,69
1000	Ortopédia	7 151,45	3,37
1001	Gerincsebészet	230,59	0,11
1002	Traumatológia	14 615,94	6,88
1003	Kézsebészet	24,08	0,01
1005	Gyermektraumatológia	47,28	0,02
1100	Urológia	5 764,60	2,71
1200	Klinikai onkológia	17 886,06	8,42
1201	Sugárterápia	7 819,47	3,68
1301	Dento-alveoláris sebészet	1,40	0,00
1309	Általános anesztéziában végzett fogászati ellátás	275,86	0,13
1400	Reumatológia	2 066,09	0,97
1502	Intenzív ellátás	14 177,92	6,68
1600	Infektológia	1 381,20	0,65
1601	AIDS beteg ellátás	35,86	0,02
1603	Trópusi betegségek ellátása	11,04	0,01
1700	Arc-, állcsont-, szájsebészet	1 219,58	0,57
1800	Pszichiátria	3 414,88	1,61
1801	Addiktológia	252,31	0,12
1900	Tüdőgyógyászat	5 435,75	2,56
2000	Plasztikai helyreállító és esztétikai sebészet	353,37	0,17
2001	Égéssebészet	152,07	0,07
2002	Gyermek plasztikai és égéssebészet	92,48	0,04
2300	Gyermek- és ifjúságpszichiátria	660,11	0,31
4000	Kardiológia	21 003,19	9,89
4602	Sürgősségi betegellátó egységben szervezett szakellátás	2 412,49	1,14
4603	Klinikai toxikológia	96,55	0,05
4605	Sürgősségi betegellátó egységben szervezett gyermek szakellátás	30,21	0,01
5400	Kórbonctan	348,42	0,16
010C	Krónikus belgyógyászat	0,28	0,00
190C	Krónikus tüdőgyógyászat	24,30	0,01
<b>Országos összesen</b>		<b>212 358,91</b>	<b>100,00</b>



Case-mix index alakulása vármegyénként

Vármegye	Case-mix index	
	Az ápoló intézmény vármegyéje szerint	A beteg lakóhelyének irányítószáma szerint
Budapest	1,38911	1,27933
Baranya	1,69233	1,57892
Bács-Kiskun	1,17636	1,34288
Békés	1,31569	1,41419
Borsod-Abaúj-Zemplén	1,33335	1,35095
Csongrád-Csanád	1,74570	1,57175
Fejér	1,24906	1,31279
Győr-Moson-Sopron	1,25734	1,31357
Hajdú-Bihar	1,49598	1,41240
Heves	1,12134	1,28430
Komárom-Esztergom	1,12753	1,34666
Nógrád	1,25604	1,39157
Pest	1,10634	1,31503
Somogy	1,30675	1,36100
Szabolcs-Szatmár-Bereg	1,21804	1,31958
Jász-Nagykun-Szolnok	1,24703	1,33857
Tolna	1,17774	1,38413
Vas	1,22140	1,30177
Veszprém	1,22499	1,30126
Zala	1,32969	1,41173
Egyéb	-	2,04866
<b>Országos összesen</b>	<b>1,35111</b>	<b>1,35111</b>



Case-mix index országos összesen: **1,35111**

**Case-mix index alakulása az ápoló intézmény vármegyéje szerint**

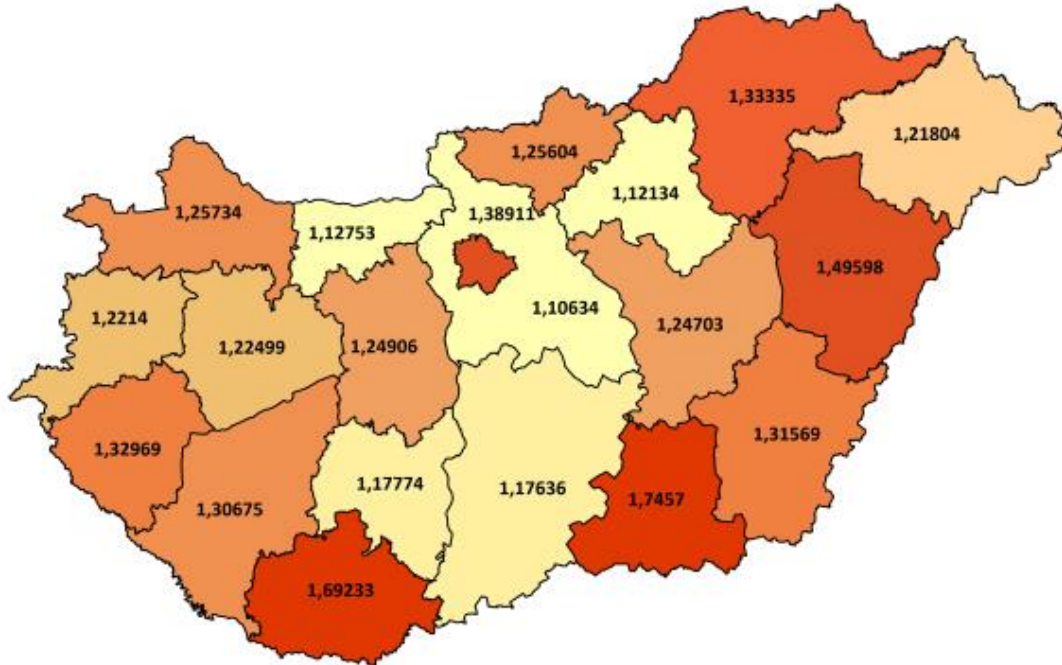

**Case-mix index alakulása a beteg lakóhelyének irányítószáma szerint**

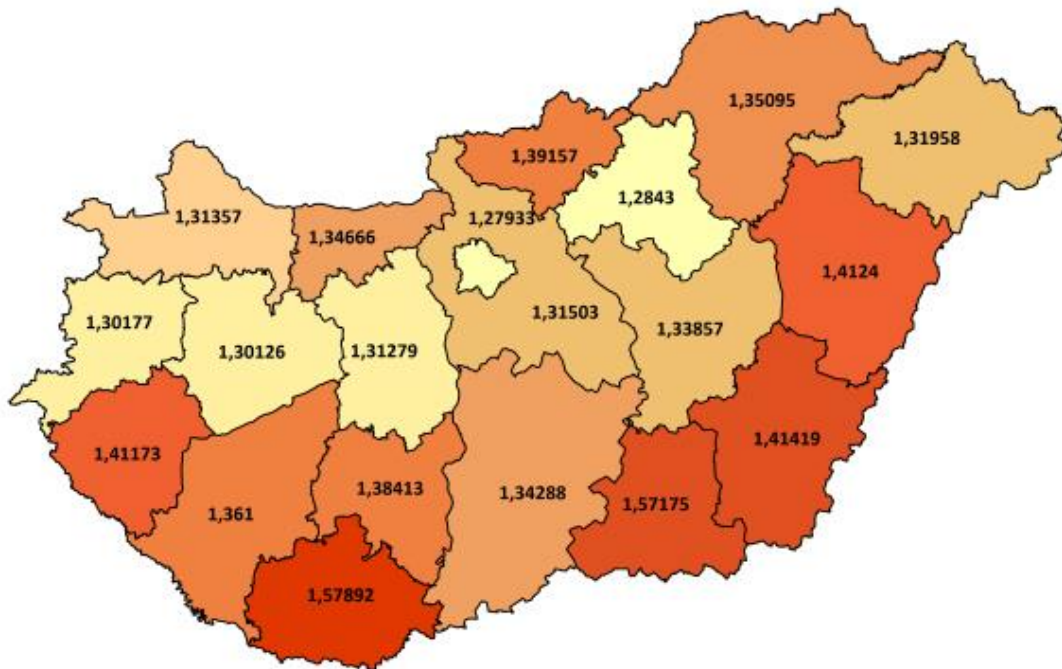



### Case-mix index alakulása intézmény-csoportonként

Intézmény-csoport	Case-mix index
Országos intézetek	1,51139
Egyetemek	1,61261
Vármegyei intézetek	1,29200
Fővárosi intézetek	1,36634
Városi intézetek	1,14742
Egyéb intézetek	1,09155
Szakkórházak	1,22284
<b>Országos összesen</b>	<b>1,35111</b>



## Case-mix index alakulása szakterületenként

Szakterület		Case-mix index
0100	Belgyógyászat	1,10075
0101	Angiológia, phlebológia, lymphológia	1,62324
0102	Haematológia	2,44629
0103	Endokrinológia, anyagcsere és diabetológia	1,20501
0104	Gasztroenterológia	1,16096
0105	Nefrológia	1,32383
0106	Geriátria	1,17434
0109	Allergológia és klinikai immunológia	1,05923
0112	Haemopoetikus őssejt transzplantáció	4,75388
0200	Sebészet	1,51705
0202	Tüdő- és mellkassebészet	2,45983
0203	Érsebészet	3,08841
0204	Idegsebészet	3,78065
0205	Szívsebészet	9,29746
0208	Szerv-transzplantációs sebészet	2,40868
0215	Csecsemő- és gyermekszívsebészet	6,73947
0400	Szülészet-nőgyógyászat	0,28297
0403	Asszisztált reprodukció	1,91319
0405	Szülészet	0,66225
0406	Nőgyógyászat	0,75003
0500	Csecsemő- és gyermekgyógyászat	0,95823
0502	PIC	4,04871
0503	Csecsemő- és gyermekkardiológia	2,42677
0504	Gyermek-tüdőgyógyászat	1,04610
0505	Gyermek-gasztroenterológia	1,09799
0506	Gyermeksebészet	0,93498
0508	Gyermekszemészet	0,75222
0509	Csecsemő és gyermek fül-, orr-, gégegyógyászat	0,60993
0511	Gyermekneurológia	0,99826
0515	Csecsemő- és gyermekgyógyászati intenzív terápia	4,71941
0521	Fejlesztésneurológia	2,85736
0600	Fül-orr-gégegyógyászat	0,82514
0700	Szemészet	0,73264
0800	Bőr- és nemibeteg-ellátás	0,93876
0900	Neurológia	1,38594
0901	Stroke ellátás	2,25023



Szakterület		Case-mix index
1000	Ortopédia	2,39116
1001	Gerincsebészet	4,01533
1002	Traumatológia	1,75044
1003	Kézsebészet	0,54721
1005	Gyermektraumatológia	0,90073
1100	Urológia	1,36054
1200	Klinikai onkológia	0,87021
1201	Sugárterápia	2,22460
1301	Dento-alveoláris sebészet	0,70111
1309	Általános anesztéziában végzett fogászati ellátás	1,20806
1400	Reumatológia	1,05696
1502	Intenzív ellátás	7,20775
1600	Infektológia	1,10799
1601	AIDS beteg ellátás	5,15532
1603	Trópusi betegségek ellátása	0,92687
1700	Arc-, állcsont-, szájsebészet	1,00966
1800	Pszichiátria	1,31345
1801	Addiktológia	1,19957
1900	Tüdőgyógyászat	1,13133
2000	Plasztikai helyreállító és esztétikai sebészet	1,41474
2001	Égéssebészet	4,42520
2002	Gyermek plasztikai és égéssebészet	4,16960
2300	Gyermek- és ifjúságpszichiátria	1,50461
4000	Kardiológia	2,55487
4602	Sürgősségi betegellátó egységben szervezett szakellátás	0,29369
4603	Klinikai toxikológia	0,69465
4605	Sürgősségi betegellátó egységben szervezett gyermek szakellátás	0,25540
5400	Kórbonctan	0,27941
010C	Krónikus belgyógyászat	0,27941
190C	Krónikus tüdőgyógyászat	2,61000
<b>Országos összesen</b>		<b>1,35111</b>



## KRÓNIKUS FEKVŐBETEG-SZAKELLÁTÁS

### 1. Krónikus ágyszám és tényleges ágykihasználás:

Feladat	Időszak	Krónikus ágyszám	Tényleges ágykihasználási százalék
Ápolás (A)	<b>2024. november</b>	<b>2 423</b>	<b>85,75</b>
	Előző év azonos időszaka	2 331	81,88
	2019. év azonos időszaka	2 962	88,07
	Előző hónap	2 427	84,33
Krónikus ellátás (C)	<b>2024. november</b>	<b>7 206</b>	<b>74,72</b>
	Előző év azonos időszaka	7 542	71,01
	2019. év azonos időszaka	8 582	82,20
	Előző hónap	7 190	75,54
Rehabilitáció (R)	<b>2024. november</b>	<b>12 951</b>	<b>77,24</b>
	Előző év azonos időszaka	13 255	74,77
	2019. év azonos időszaka	14 887	88,71
	Előző hónap	12 936	77,87
<b>Összesen</b>	<b>2024. november</b>	<b>22 580</b>	<b>77,35</b>
	Előző év azonos időszaka	23 128	74,26
	2019. év azonos időszaka	26 431	86,52
	Előző hónap	22 553	77,83

A nappali ellátási egységek ágyszáma a háttér osztály kapacitása szerint kerül meghatározásra



### 2. Krónikus napok összesen:

523 960

ebből

Ápolás (A):

62 330

Krónikus ellátás (C):

161 536

Rehabilitáció (R):

300 095

Feladat	Eltérés	Abszolút eltérés	Százalékos eltérés
Ápolás (A)	Előző év egy havi átlagától	2 337	103,90
	Előző év azonos időszakától	5 069	108,85
	2019. év azonos időszakától	-15 927	79,65
	Előző hónaptól	-1 120	98,24
Krónikus ellátás (C)	Előző év egy havi átlagától	1 752	101,10
	Előző év azonos időszakától	872	100,54
	2019. év azonos időszakától	-50 098	76,33
	Előző hónaptól	-6 844	95,94
Rehabilitáció (R)	Előző év egy havi átlagától	12 680	104,41
	Előző év azonos időszakától	2 785	100,94
	2019. év azonos időszakától	-96 095	75,75
	Előző hónaptól	-12 194	96,10
Összesen	Előző év egy havi átlagától	16 769	103,31
	Előző év azonos időszakától	8 725	101,69
	2019. év azonos időszakától	-162 119	76,37
	Előző hónaptól	-20 157	96,30



### 3. Krónikus súlyozott napok összesen:

831 179,46

ebből

Ápolás (A):

71 400,35

Krónikus ellátás (C):

191 069,12

Rehabilitáció (R):

568 709,99

Feladat	Eltérés	Abszolút eltérés	Százalékos eltérés
Ápolás (A)	Előző év egy havi átlagától	2 570,32	103,73
	Előző év azonos időszakától	5 855,05	108,93
	2019. év azonos időszakától	-15 116,55	82,53
	Előző hónaptól	-1 348,95	98,15
Krónikus ellátás (C)	Előző év egy havi átlagától	2 406,12	101,28
	Előző év azonos időszakától	1 218,52	100,64
	2019. év azonos időszakától	-56 860,72	77,07
	Előző hónaptól	-8 474,46	95,75
Rehabilitáció (R)	Előző év egy havi átlagától	17 135,59	103,11
	Előző év azonos időszakától	-789,11	99,86
	2019. év azonos időszakától	-179 703,25	75,99
	Előző hónaptól	-19 073,53	96,76
Összesen	Előző év egy havi átlagától	22 112,02	102,73
	Előző év azonos időszakától	6 284,46	100,76
	2019. év azonos időszakától	-251 680,52	76,76
	Előző hónaptól	-28 896,94	96,64



Krónikus ágyszám megoszlás vármegyénként

Feladat	Vármegye	Krónikus ágyszám	Krónikus ágyszám százalékos arány	Tényleges ágykihasználási százalék
Ápolás (A)	Budapest	13	15,64	86,31
	Baranya	85	3,51	91,33
	Bács-Kiskun	26	1,07	99,94
	Békés	60	2,48	79,67
	Borsod-Abaúj-Zemplén	208	8,58	84,16
	Csongrád-Csanád	-	-	-
	Fejér	165	6,81	94,21
	Győr-Moson-Sopron	115	4,75	44,16
	Hajdú-Bihar	136	5,61	93,92
	Heves	69	2,85	93,62
	Komárom-Esztergom	161	6,64	87,68
	Nógrád	62	2,56	80,00
	Pest	108	4,46	87,08
	Somogy	100	4,13	82,72
	Szabolcs-Szatmár-Bereg	79	3,26	79,41
	Jász-Nagykun-Szolnok	203	8,38	92,65
	Tolna	120	4,95	98,25
	Vas	54	2,23	70,06
	Veszprém	219	9,04	89,32
	Zala	74	3,05	75,41
<b>Országos összesen</b>		<b>2 423</b>	<b>100,00</b>	<b>85,75</b>



## Nemzeti Egészségbiztosítási Alapkezelő



Jelentés a fekvőbeteg-szakellátás teljesítményéről  
2024. november

Feladat	Vármegye	Krónikus ágyszám	Krónikus ágyszám százalékos arány	Tényleges ágykihasználási százalék
Krónikus ellátás (C)	Budapest	1 831	25,41	82,37
	Baranya	247	3,43	81,96
	Bács-Kiskun	409	5,68	71,26
	Békés	414	5,75	63,65
	Borsod-Abaúj-Zemplén	309	4,29	76,64
	Csongrád-Csanád	306	4,25	49,03
	Fejér	182	2,53	79,17
	Győr-Moson-Sopron	310	4,30	49,46
	Hajdú-Bihar	272	3,77	74,64
	Heves	307	4,26	87,44
	Komárom-Esztergom	244	3,39	86,84
	Nógrád	253	3,51	70,63
	Pest	250	3,47	90,09
	Somogy	223	3,09	65,64
	Szabolcs-Szatmár-Bereg	412	5,72	71,02
	Jász-Nagykun-Szolnok	210	2,91	82,62
	Tolna	127	1,76	69,55
	Vas	352	4,88	64,46
	Veszprém	331	4,59	85,65
	Zala	217	3,01	62,77
	<b>Országos összesen</b>	<b>7 206</b>	<b>100,00</b>	<b>74,72</b>



## Nemzeti Egészségbiztosítási Alapkezelő



Jelentés a fekvőbeteg-szakellátás teljesítményéről  
2024. november

Feladat	Vármegye	Krónikus ágyszám	Krónikus ágyszám százalékos arány	Tényleges ágykihasználási százalék
Rehabilitáció (R)	Budapest	3 509	27,09	80,41
	Baranya	741	5,72	81,32
	Bács-Kiskun	383	2,96	72,17
	Békés	330	2,55	58,93
	Borsod-Abaúj-Zemplén	792	6,12	79,99
	Csongrád-Csanád	387	2,99	72,11
	Fejér	459	3,54	78,06
	Győr-Moson-Sopron	1 049	8,10	79,05
	Hajdú-Bihar	525	4,05	82,57
	Heves	541	4,18	82,91
	Komárom-Esztergom	313	2,42	76,97
	Nógrád	237	1,83	76,06
	Pest	823	6,35	67,91
	Somogy	183	1,41	86,04
	Szabolcs-Szatmár-Bereg	406	3,13	73,99
	Jász-Nagykun-Szolnok	228	1,76	76,75
	Tolna	298	2,30	84,33
	Vas	378	2,92	77,30
	Veszprém	879	6,79	75,06
	Zala	490	3,78	63,25
	<b>Országos összesen</b>	<b>12 951</b>	<b>100,00</b>	<b>77,24</b>



## Nemzeti Egészségbiztosítási Alapkezelő



Jelentés a fekvőbeteg-szakellátás teljesítményéről  
2024. november

Feladat	Vármegye	Krónikus ágyszám	Krónikus ágyszám százalékos arány	Tényleges ágykihasználási százalék
Összesen	Budapest	5 719	25,33	81,43
	Baranya	1 073	4,75	82,26
	Bács-Kiskun	818	3,62	72,60
	Békés	804	3,56	62,91
	Borsod-Abaúj-Zemplén	1 309	5,80	79,86
	Csongrád-Csanád	693	3,07	61,92
	Fejér	806	3,57	81,61
	Győr-Moson-Sopron	1 474	6,53	70,11
	Hajdú-Bihar	933	4,13	81,91
	Heves	917	4,06	85,23
	Komárom-Esztergom	718	3,18	82,73
	Nógrád	552	2,44	74,01
	Pest	1 181	5,23	74,36
	Somogy	506	2,24	76,39
	Szabolcs-Szatmár-Bereg	897	3,97	73,10
	Jász-Nagykun-Szolnok	641	2,84	83,71
	Tolna	545	2,41	83,95
	Vas	784	3,47	71,04
	Veszprém	1 429	6,33	79,70
	Zala	781	3,46	64,27
	<b>Országos összesen</b>		<b>22 580</b>	<b>100,00</b>



### Tízezer lakosra jutó krónikus ágyszám vármegyénként

Tízezer lakosra jutó ápolási ágyszám országos összesen: **2,50**

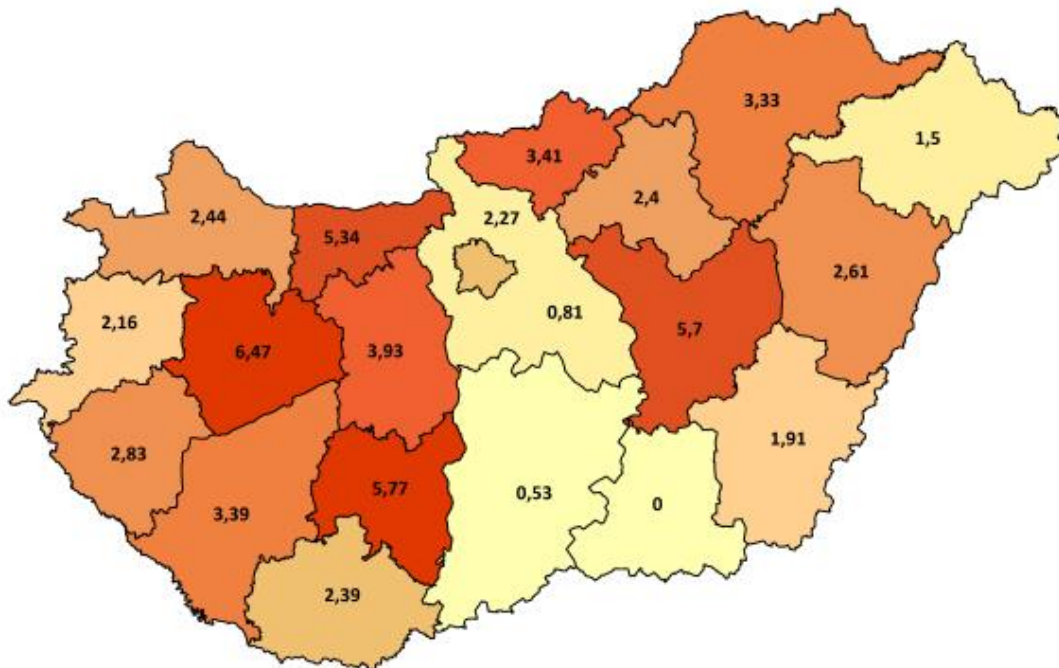

Tízezer lakosra jutó krónikus ellátási ágyszám országos összesen: **7,44**

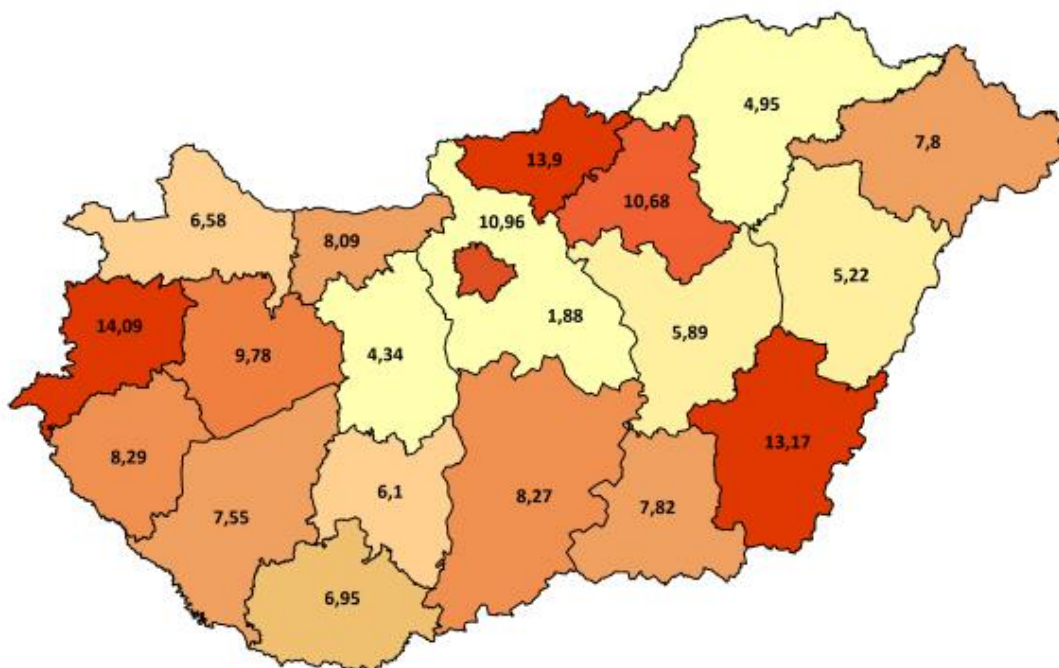



Tízezer lakosra jutó rehabilitációs ágyszám országos összesen: **13,37**

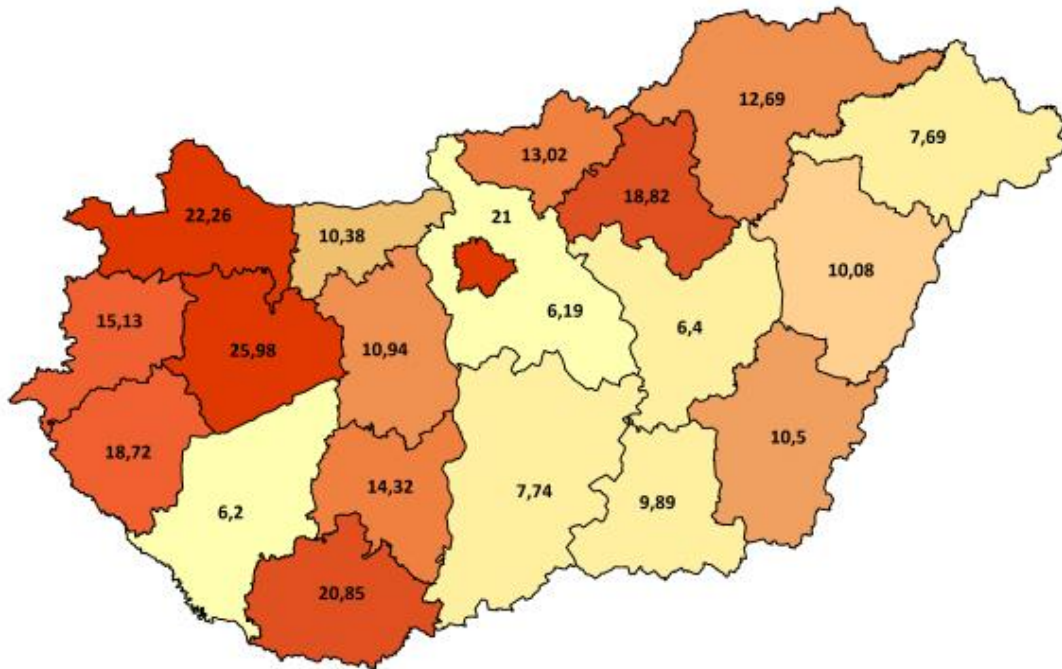

Tízezer lakosra jutó összes krónikus ágyszám országos összesen: **23,30**

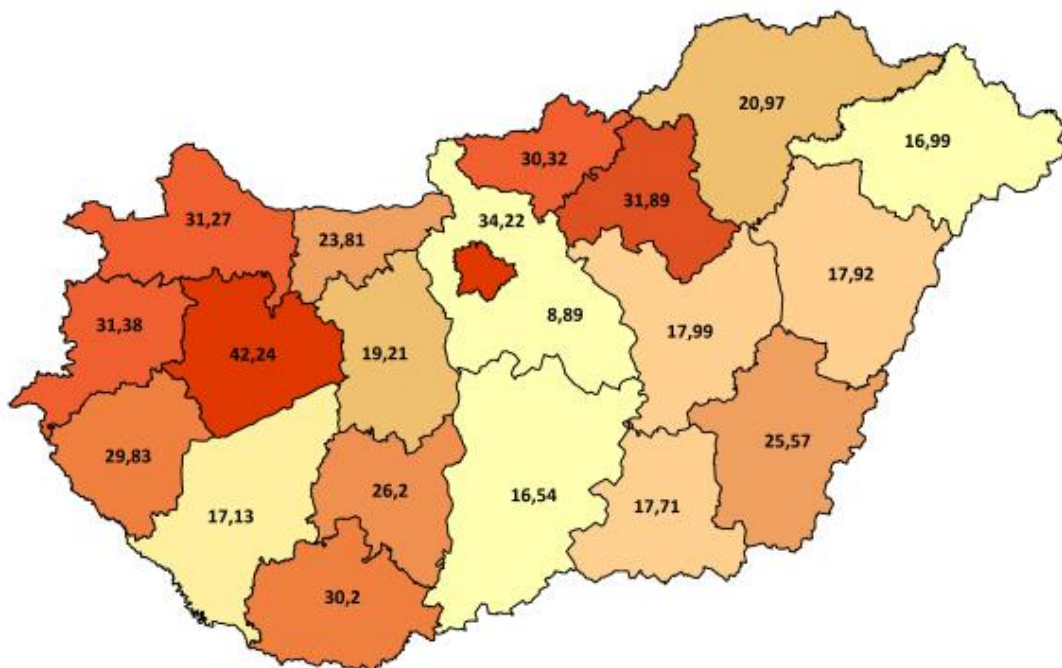



### Krónikus ágyszám megoszlás intézmény-csoportonként

Feladat	Intézmény-csoport	Krónikus ágyszám	Krónikus ágyszám százalékos arány	Tényleges ágykihasználási százalék
Ápolás (A)	Országos intézetek	20	0,83	63,75
	Egyetemek	192	7,92	90,80
	Vármegyei intézetek	583	24,06	73,65
	Fővárosi intézetek	15	0,62	88,00
	Városi intézetek	947	39,08	86,56
	Egyéb intézetek	666	27,49	94,33
	Szakkórházak	-	-	-
	<b>Országos összesen</b>	<b>2 423</b>	<b>100,00</b>	<b>85,75</b>
Krónikus ellátás (C)	Országos intézetek	167	2,32	60,93
	Egyetemek	732	10,16	74,09
	Vármegyei intézetek	2 557	35,48	67,30
	Fővárosi intézetek	311	4,32	75,14
	Városi intézetek	2 495	34,62	77,88
	Egyéb intézetek	838	11,63	89,82
	Szakkórházak	106	1,47	85,19
	<b>Országos összesen</b>	<b>7 206</b>	<b>100,00</b>	<b>74,72</b>
Rehabilitáció (R)	Országos intézetek	650	5,02	81,16
	Egyetemek	1 931	14,91	82,95
	Vármegyei intézetek	3 665	28,30	74,98
	Fővárosi intézetek	509	3,93	81,66
	Városi intézetek	3 395	26,21	70,80
	Egyéb intézetek	2 611	20,16	86,03
	Szakkórházak	190	1,47	31,76
	<b>Országos összesen</b>	<b>12 951</b>	<b>100,00</b>	<b>77,24</b>



Feladat	Intézmény-csoport	Krónikus ágyszám	Krónikus ágyszám százalékos arány	Tényleges ágykihasználási százalék
Összesen	Országos intézetek	837	3,71	76,71
	Egyetemek	2 855	12,64	81,20
	Vármegyei intézetek	6 805	30,14	71,98
	Fővárosi intézetek	835	3,70	79,35
	Városi intézetek	6 837	30,28	75,56
	Egyéb intézetek	4 115	18,22	88,15
	Szakkórházak	296	1,31	50,90
	<b>Országos összesen</b>	<b>22 580</b>	<b>100,00</b>	<b>77,35</b>



### Krónikus ágyszám megoszlás szakterületenként

Feladat	Szakterület		Krónikus ágyszám	Krónikus ágyszám százalékos arány	Tényleges ágykihasználási százalék
Ápolás (A)	7305	Szakápolás	2 000	82,54	87,28
	7306	Felnőtt hospice-palliatív ellátás	418	17,25	78,72
	7310	Gyermek palliatív ellátás	5	0,21	62,00
	<b>Országos összesen</b>		<b>2 423</b>	<b>100,00</b>	<b>85,75</b>
Krónikus ellátás (C)	010C	Krónikus belgyógyászat	6 074	84,29	75,99
	040C	Krónikus nőgyógyászat	15	0,21	44,78
	1504	Tartós lélegeztetés	18	0,25	44,17
	180C	Krónikus pszichiátria (geronto pszichiátriai polymorbid ellátás)	590	8,19	73,38
	190C	Krónikus tüdőgyógyászat	489	6,79	62,88
	2206	Súlyos agykárosodottak rehabilitációja	20	0,28	69,58
	<b>Országos összesen</b>		<b>7 206</b>	<b>100,00</b>	<b>74,72</b>



## Nemzeti Egészségbiztosítási Alapkezelő



Jelentés a fekvőbeteg-szakellátás teljesítményéről  
2024. november

Feladat	Szakterület	Krónikus ágyszám	Krónikus ágyszám százalékos arány	Tényleges ágykihasználási százalék	
Rehabilitáció (R)	1804	Pszichiátriai rehabilitáció	2 884	22,27	79,29
	1806	Addiktológiai rehabilitáció	691	5,34	67,58
	1903	Tüdőgyógyászati és légzésrehabilitáció	676	5,22	60,76
	2200	Rehabilitációs medicina alaptervékenységek	6 504	50,22	79,75
	2205	Gyermek rehabilitáció	163	1,26	51,47
	2206	Súlyos agykárosodottak rehabilitációja	178	1,37	89,83
	2207	Gerincvelő károsodottak rehabilitációja	102	0,79	81,72
	2208	Politraumatizáltak, égésbetegek és szeptikus sebészeti betegek rehabilitációja	138	1,07	81,91
	2209	Súlyos központi idegrendszeri károsodottak, polytraumatizáltak és égésbetegek rehabilitációja gyermekkorban	35	0,27	44,38
	2301	Gyermek- és ifjúságpszichiátriai rehabilitáció	117	0,90	52,14
	2303	Gyermek- és ifjúságaddiktológiai rehabilitáció	85	0,66	42,02
	4003	Kardiológiai rehabilitáció	1 378	10,64	79,79
	<b>Országos összesen</b>		<b>12 951</b>	<b>100,00</b>	<b>77,24</b>



## Nemzeti Egészségbiztosítási Alapkezelő



Jelentés a fekvőbeteg-szakellátás teljesítményéről  
2024. november

Feladat	Szakterület	Krónikus ágyszám	Krónikus ágyszám százalékos arány	Tényleges ágymeghasználati százalék	
Összesen	010C	Krónikus belgyógyászat	6 074	26,90	75,99
	040C	Krónikus nőgyógyászat	15	0,07	44,78
	1504	Tartós lélegeztetés	18	0,08	44,17
	1804	Pszichiátriai rehabilitáció	2 884	12,77	79,29
	1806	Addiktológiai rehabilitáció	691	3,06	67,58
	180C	Krónikus pszichiátria (geronto pszichiátriai polymorbid ellátás)	590	2,61	73,38
	1903	Tüdőgyógyászati és légzésrehabilitáció	676	2,99	60,76
	190C	Krónikus tüdőgyógyászat	489	2,17	62,88
	2200	Rehabilitációs medicina alaptevékenységek	6 504	28,80	79,75
	2205	Gyermek rehabilitáció	163	0,72	51,47
	2206	Súlyos agykárosodottak rehabilitációja	198	0,88	87,79
	2207	Gerincvelő károsodottak rehabilitációja	102	0,45	81,72
	2208	Politraumatizáltak, égésbetegek és sepsztikus sebészeti betegek rehabilitációja	138	0,61	81,91
	2209	Súlyos központi idegrendszeri károsodottak, polytraumatizáltak és égésbetegek rehabilitációja gyermekkorban	35	0,16	44,38
	2301	Gyermek- és ifjúságpszichiátriai rehabilitáció	117	0,52	52,14
	2303	Gyermek- és ifjúságaddiktológiai rehabilitáció	85	0,38	42,02
	4003	Kardiológiai rehabilitáció	1 378	6,10	79,79
	7305	Szakápolás	2 000	8,86	87,28
	7306	Felnőtt hospice-palliatív ellátás	418	1,85	78,72
	7310	Gyermek palliatív ellátás	5	0,02	62,00
<b>Országos összesen</b>		<b>22 580</b>	<b>100,00</b>	<b>77,35</b>	



### Krónikus napok és krónikus súlyozott napok megoszlása az ápoló intézmény vármegyéje szerint

Feladat	Vármegye	Krónikus nap	Krónikus nap százalékos arány	Krónikus súlyozott nap	Krónikus súlyozott nap százalékos arány
Ápolás (A)	Budapest	9 814	15,75	12 091,45	16,93
	Baranya	2 329	3,74	2 329,00	3,26
	Bács-Kiskun	780	1,25	779,50	1,09
	Békés	1 434	2,30	2 132,40	2,99
	Borsod-Abaúj-Zemplén	5 252	8,43	6 122,25	8,57
	Csongrád-Csanád	-	-	-	-
	Fejér	4 664	7,48	4 998,75	7,00
	Győr-Moson-Sopron	1 524	2,44	1 761,10	2,47
	Hajdú-Bihar	3 832	6,15	4 220,35	5,91
	Heves	1 938	3,11	2 537,40	3,55
	Komárom-Esztergom	4 235	6,79	4 581,05	6,42
	Nógrád	1 488	2,39	2 141,40	3,00
	Pest	2 822	4,53	3 329,25	4,66
	Somogy	2 482	3,98	3 156,95	4,42
	Szabolcs-Szatmár-Bereg	1 882	3,02	2 047,15	2,87
	Jász-Nagykun-Szolnok	5 643	9,05	5 927,80	8,30
	Tolna	3 537	5,67	3 537,00	4,95
	Vas	1 135	1,82	1 135,00	1,59
	Veszprém	5 869	9,42	6 651,05	9,32
	Zala	1 674	2,69	1 921,50	2,69
<b>Országos összesen</b>		<b>62 330</b>	<b>100,00</b>	<b>71 400,35</b>	<b>100,00</b>



## Nemzeti Egészségbiztosítási Alapkezelő



Jelentés a fekvőbeteg-szakellátás teljesítményéről  
2024. november

Feladat	Vármegye	Krónikus nap	Krónikus nap százalékos arány	Krónikus súlyozott nap	Krónikus súlyozott nap százalékos arány
Krónikus ellátás (C)	Budapest	45 245	28,01	52 885,60	27,68
	Baranya	6 073	3,76	8 540,70	4,47
	Bács-Kiskun	8 743	5,41	10 050,20	5,26
	Békés	7 905	4,89	8 812,30	4,61
	Borsod-Abaúj-Zemplén	7 105	4,40	8 337,30	4,36
	Csongrád-Csanád	4 501	2,79	5 365,90	2,81
	Fejér	4 323	2,68	4 980,80	2,61
	Győr-Moson-Sopron	4 600	2,85	5 437,00	2,85
	Hajdú-Bihar	6 091	3,77	6 624,50	3,47
	Heves	8 053	4,99	11 495,10	6,02
	Komárom-Esztergom	6 357	3,94	7 188,30	3,76
	Nógrád	5 361	3,32	5 820,50	3,05
	Pest	6 757	4,18	9 947,06	5,21
	Somogy	4 391	2,72	4 987,70	2,61
	Szabolcs-Szatmár-Bereg	8 779	5,43	10 145,40	5,31
	Jász-Nagykun-Szolnok	5 205	3,22	5 777,20	3,02
	Tolna	2 650	1,64	3 021,10	1,58
	Vas	6 808	4,21	7 507,60	3,93
	Veszprém	8 506	5,27	9 457,66	4,95
	Zala	4 087	2,53	4 687,20	2,45
	<b>Országos összesen</b>		<b>161 536</b>	<b>100,00</b>	<b>191 069,12</b>



## Nemzeti Egészségbiztosítási Alapkezelő



Jelentés a fekvőbeteg-szakellátás teljesítményéről  
2024. november

Feladat	Vármegye	Krónikus nap	Krónikus nap százalékos arány	Krónikus súlyozott nap	Krónikus súlyozott nap százalékos arány
Rehabilitáció (R)	Budapest	84 643	28,21	174 140,77	30,62
	Baranya	18 078	6,02	35 702,35	6,28
	Bács-Kiskun	8 293	2,76	13 460,83	2,37
	Békés	5 834	1,94	9 808,80	1,72
	Borsod-Abaúj-Zemplén	19 006	6,33	35 378,45	6,22
	Csongrád-Csanád	8 372	2,79	15 374,00	2,70
	Fejér	10 749	3,58	20 201,67	3,55
	Győr-Moson-Sopron	24 879	8,29	45 503,55	8,00
	Hajdú-Bihar	13 005	4,33	26 789,84	4,71
	Heves	13 456	4,48	25 117,35	4,42
	Komárom-Esztergom	7 228	2,41	12 889,15	2,27
	Nógrád	5 408	1,80	9 014,77	1,59
	Pest	16 767	5,59	28 008,73	4,92
	Somogy	4 724	1,57	6 905,56	1,21
	Szabolcs-Szatmár-Bereg	9 012	3,00	18 916,10	3,33
	Jász-Nagykun-Szolnok	5 250	1,75	9 413,69	1,66
	Tolna	7 540	2,51	14 185,75	2,49
	Vas	8 766	2,92	16 020,70	2,82
	Veszprém	19 793	6,60	33 929,10	5,97
	Zala	9 298	3,10	17 948,83	3,16
	<b>Országos összesen</b>		<b>300 095</b>	<b>100,00</b>	<b>568 709,99</b>



## Nemzeti Egészségbiztosítási Alapkezelő



Jelentés a fekvőbeteg-szakellátás teljesítményéről  
2024. november

Feladat	Vármegye	Krónikus nap	Krónikus nap százalékos arány	Krónikus súlyozott nap	Krónikus súlyozott nap százalékos arány
Összesen	Budapest	139 702	26,66	239 117,82	28,77
	Baranya	26 480	5,05	46 572,05	5,60
	Bács-Kiskun	17 815	3,40	24 290,53	2,92
	Békés	15 173	2,90	20 753,50	2,50
	Borsod-Abaúj-Zemplén	31 362	5,99	49 838,00	6,00
	Csongrád-Csanád	12 873	2,46	20 739,90	2,50
	Fejér	19 735	3,77	30 181,22	3,63
	Győr-Moson-Sopron	31 002	5,92	52 701,65	6,34
	Hajdú-Bihar	22 928	4,38	37 634,69	4,53
	Heves	23 447	4,47	39 149,85	4,71
	Komárom-Esztergom	17 819	3,40	24 658,50	2,97
	Nógrád	12 257	2,34	16 976,67	2,04
	Pest	26 345	5,03	41 285,04	4,97
	Somogy	11 596	2,21	15 050,21	1,81
	Szabolcs-Szatmár-Bereg	19 672	3,75	31 108,65	3,74
	Jász-Nagykun-Szolnok	16 098	3,07	21 118,69	2,54
	Tolna	13 727	2,62	20 743,85	2,50
	Vas	16 708	3,19	24 663,30	2,97
	Veszprém	34 167	6,52	50 037,81	6,02
	Zala	15 058	2,87	24 557,53	2,95
	<b>Országos összesen</b>		<b>523 960</b>	<b>100,00</b>	<b>831 179,46</b>



### Krónikus napok és krónikus súlyozott napok megoszlása intézmény- csoportonként

Feladat	Intézmény-csoport	Krónikus nap	Krónikus nap százalékos arány	Krónikus súlyozott nap	Krónikus súlyozott nap százalékos arány
Ápolás (A)	Országos intézetek	383	0,61	726,80	1,02
	Egyetemek	5 230	8,39	5 837,90	8,18
	Vármegyei intézetek	12 882	20,67	15 590,00	21,83
	Fővárosi intézetek	396	0,64	752,40	1,05
	Városi intézetek	24 591	39,45	27 524,25	38,55
	Egyéb intézetek	18 848	30,24	20 969,00	29,37
	Szakkórházak	-	-	-	-
	<b>Országos összesen</b>	<b>62 330</b>	<b>100,00</b>	<b>71 400,35</b>	<b>100,00</b>
Krónikus ellátás (C)	Országos intézetek	3 053	1,89	4 241,00	2,22
	Egyetemek	16 270	10,07	20 382,10	10,67
	Vármegyei intézetek	51 623	31,96	58 638,30	30,69
	Fővárosi intézetek	7 011	4,34	8 196,10	4,29
	Városi intézetek	58 290	36,08	68 365,60	35,78
	Egyéb intézetek	22 580	13,98	28 149,92	14,73
	Szakkórházak	2 709	1,68	3 096,10	1,62
	<b>Országos összesen</b>	<b>161 536</b>	<b>100,00</b>	<b>191 069,12</b>	<b>100,00</b>
Rehabilitáció (R)	Országos intézetek	15 827	5,27	30 595,60	5,38
	Egyetemek	48 051	16,01	108 015,70	18,99
	Vármegyei intézetek	82 441	27,47	152 507,69	26,82
	Fővárosi intézetek	12 470	4,16	22 728,00	4,00
	Városi intézetek	72 105	24,03	129 413,60	22,76
	Egyéb intézetek	67 390	22,46	122 716,00	21,58
	Szakkórházak	1 811	0,60	2 733,40	0,48
	<b>Országos összesen</b>	<b>300 095</b>	<b>100,00</b>	<b>568 709,99</b>	<b>100,00</b>



## Nemzeti Egészségbiztosítási Alapkezelő



Jelentés a fekvőbeteg-szakellátás teljesítményéről  
2024. november

Feladat	Intézmény-csoport	Krónikus nap	Krónikus nap százalékos arány	Krónikus súlyozott nap	Krónikus súlyozott nap százalékos arány
Összesen	Országos intézetek	19 262	3,68	35 563,30	4,28
	Egyetemek	69 550	13,27	134 235,70	16,15
	Vármegyei intézetek	146 946	28,05	226 735,90	27,28
	Fővárosi intézetek	19 877	3,79	31 676,50	3,81
	Városi intézetek	154 987	29,58	225 303,66	27,11
	Egyéb intézetek	108 818	20,77	171 834,90	20,67
	Szakkórházak	4 520	0,86	5 829,50	0,70
	<b>Országos összesen</b>	<b>523 960</b>	<b>100,00</b>	<b>831 179,46</b>	<b>100,00</b>



### Krónikus napok és krónikus súlyozott napok megoszlása szakterületenként

Feladat	Szakterület	Krónikus nap	Krónikus nap százalékos arány	Krónikus súlyozott nap	Krónikus súlyozott nap százalékos arány
Ápolás (A)	7305 Szakápolás	52 365	84,01	52 365,55	73,34
	7306 Felnőtt hospice-palliatív ellátás	9 872	15,84	18 755,80	26,27
	7310 Gyermekek palliatív ellátás	93	0,15	279,00	0,39
	<b>Országos összesen</b>	<b>62 330</b>	<b>100,00</b>	<b>71 400,35</b>	<b>100,00</b>
Krónikus ellátás (C)	010C Krónikus belgyógyászat	138 463	85,72	160 032,82	83,76
	040C Krónikus nőgyógyászat	202	0,13	403,00	0,21
	1504 Tartós lélegeztetés	239	0,15	1 001,70	0,52
	180C Krónikus pszichiátria (geronto pszichiátriai polymorbid ellátás)	12 989	8,04	16 584,20	8,68
	190C Krónikus tüdőgyógyászat	9 225	5,71	12 212,40	6,39
	2206 Súlyos agykárosodottak rehabilitációja	418	0,26	835,00	0,44
	<b>Országos összesen</b>	<b>161 536</b>	<b>100,00</b>	<b>191 069,12</b>	<b>100,00</b>



Feladat	Szakterület	Krónikus nap	Krónikus nap százalékos arány	Krónikus súlyozott nap	Krónikus súlyozott nap százalékos arány	
Rehabilitáció (R)	1804	Pszichiátriai rehabilitáció	68 599	22,86	106 677,70	18,76
	1806	Addiktológiai rehabilitáció	14 009	4,67	19 566,50	3,44
	1903	Tüdőgyógyászati és légzésrehabilitáció	12 323	4,11	21 692,50	3,81
	2200	Rehabilitációs medicina alaptevékenységek	155 606	51,85	298 719,59	52,53
	2205	Gyermek rehabilitáció	2 517	0,84	4 077,30	0,72
	2206	Súlyos agykárosodottak rehabilitációja	4 797	1,60	20 703,80	3,64
	2207	Gerincvelő károsodottak rehabilitációja	2 501	0,83	11 295,70	1,99
	2208	Politraumatizáltak, égésbetegek és septicus sebészeti betegek rehabilitációja	3 391	1,13	13 325,70	2,34
	2209	Súlyos központi idegrendszeri károsodottak, polytraumatizáltak és égésbetegek rehabilitációja gyermekkorban	466	0,16	1 853,70	0,33
	2301	Gyermek- és ifjúságpszichiátriai rehabilitáció	1 830	0,61	4 384,70	0,77
	2303	Gyermek- és ifjúságaddiktológiai rehabilitáció	1 072	0,36	3 750,30	0,66
	4003	Kardiológiai rehabilitáció	32 984	10,99	62 662,50	11,02
	<b>Országos összesen</b>		<b>300 095</b>	<b>100,00</b>	<b>568 709,99</b>	<b>100,00</b>



Feladat	Szakterület	Krónikus nap	Krónikus nap százalékos arány	Krónikus súlyozott nap	Krónikus súlyozott nap százalékos arány	
Összesen	010C	Krónikus belgyógyászat	138 465	26,43	160 032,90	19,25
	040C	Krónikus nőgyógyászat	202	0,04	403,00	0,05
	1504	Tartós lélegeztetés	239	0,05	1 001,70	0,12
	1804	Pszichiátriai rehabilitáció	68 599	13,09	106 677,70	12,83
	1806	Addiktológiai rehabilitáció	14 009	2,67	19 566,50	2,35
	180C	Krónikus pszichiátria (geronto pszichiátriai polymorbid ellátás)	12 989	2,48	16 584,20	2,00
	1903	Tüdőgyógyászati és légzésrehabilitáció	12 323	2,35	21 692,50	2,61
	190C	Krónikus tüdőgyógyászat	9 225	1,76	12 212,40	1,47
	2200	Rehabilitációs medicina alaptevékenységek	155 602	29,70	298 719,56	35,94
	2205	Gyermek rehabilitáció	2 517	0,48	4 077,30	0,49
	2206	Súlyos agykárosodottak rehabilitációja	5 215	1,00	21 538,80	2,59
	2207	Gerincvelő károsodottak rehabilitációja	2 501	0,48	11 295,70	1,36
	2208	Politraumatizáltak, égésbetegek és szepszikus sebészeti betegek rehabilitációja	3 391	0,65	13 325,70	1,60
	2209	Súlyos központi idegrendszeri károsodottak, polytraumatizáltak és égésbetegek rehabilitációja gyermekkorban	466	0,09	1 853,70	0,22
	2301	Gyermek- és ifjúságpszichiátriai rehabilitáció	1 830	0,35	4 384,70	0,53
	2303	Gyermek- és ifjúságaddiktológiai rehabilitáció	1 072	0,20	3 750,30	0,45
	4003	Kardiológiai rehabilitáció	32 984	6,30	62 662,50	7,54
	7305	Szakápolás	52 366	9,99	52 365,50	6,30
	7306	Felnőtt hospice-palliatív ellátás	9 872	1,88	18 755,80	2,26
	7310	Gyermek palliatív ellátás	93	0,02	279,00	0,03
<b>Országos összesen</b>		<b>523 960</b>	<b>100,00</b>	<b>831 179,46</b>	<b>100,00</b>	



## A TELJESÍTMÉNY JELENTÉSÉNEK ÉS ELSZÁMOLÁSÁNAK VIZSGÁLATA

### Legnagyobb esetszámú és súlyszám összegű HBCs-k

A legnagyobb esetszámú HBCs-k		
HBCs kód	HBCs név	Esetszám
0680	Szürkehályogműtét phakoemulsificatio módszerrel, hajlítható műlencse biztosításával	6 629
959A	Roszdulatú daganat kemoterápiája "A"	3 552
015F	Cerebrovasculáris betegségek (kivéve: TIA), praecerebrális érelzáródással, speciális kezelés nélkül 18 év felett	3 158
959F	Roszdulatú daganat kemoterápiája "F"	2 991
576B	Veseelégtelenség 18 év felett	2 810
0633	Neovascularisatióval járó időskori macula degeneratio kezelése	2 577
9702	Alarmírozó jelek és tünetek sürgősségi ellátása	2 461
647A	Abrasio altatásban	2 249
673A	Hüvelyi szülés	2 245
7270	Újszülött, születési súly 2499 g felett, jelentős műtét nélkül, normális újszülött-diagnózissal	2 233

A legnagyobb súlyszám összegű HBCs-k		
HBCs kód	HBCs név	Súlyszám összeg
9540	5 napot meghaladó gépi lélegeztetés arc, száj, nyaki betegségek kivételével	6 755,07
0680	Szürkehályogműtét phakoemulsificatio módszerrel, hajlítható műlencse biztosításával	5 133,35
9434	Képvezérelt - intenzitás modulált sugárterápia (IMRT+IGRT)	4 651,36
801A	Szeptikémia 18 év felett	3 834,50
959F	Roszdulatú daganat kemoterápiája "F"	3 662,08
2081	AMI PCI-vel (egy vagy több stenttel)	3 442,65
374A	Csípő, femurműtétek velőűrszegezéssel	3 360,94
371E	Duocondylaris térdprotézis-beültetés komplikáció nélkül	3 033,00
576B	Veseelégtelenség 18 év felett	2 963,62
671A	Császármetszés	2 869,68



## Meghatározott intézményi körben végezhető HBCs-k

A csillaggal („\*”) jelölt HBCs-k intézményi kompetenciáját a 9/1993. (IV. 2.) NM rendelet 4. számú melléklete tartalmazza.

2024. novemberben **32 874** eset kapott csillagos HBCs-t.

### A legnagyobb esetszámmal elszámolt csillagos HBCs-k

HBCs kód	HBCs név	Esetszám
959A	Roszzindulatú daganat kemoterápiája "A"	3 550
959F	Roszzindulatú daganat kemoterápiája "F"	2 991
959D	Roszzindulatú daganat kemoterápiája "D"	2 204
1800	Diagnosztikus katéterezés	2 023
959E	Roszzindulatú daganat kemoterápiája "E"	1 831
959C	Roszzindulatú daganat kemoterápiája "C"	1 577
959B	Roszzindulatú daganat kemoterápiája "B"	1 541
410D	Gerincbetegségek aktív komplex reumatológiai ellátással	1 313
183L	Percutan cardiovascularis műtétek stent nélkül, áthelyezés nélkül	801
1801	A szív diagnosztikus elektrofiziológiai vizsgálata	791

### A legnagyobb súlyszám összeggel elszámolt csillagos HBCs-k

HBCs kód	HBCs név	Súlyszám összeg
959F	Roszzindulatú daganat kemoterápiája "F"	3 662,08
2081	AMI PCI-vel (egy vagy több stenttel)	3 442,65
371E	Duocondylaris térdprotézis-beültetés komplikáció nélkül	3 033,00
183L	Percutan cardiovascularis műtétek stent nélkül, áthelyezés nélkül	2 803,29
371C	Cement nélküli csípőprotézis-beültetés komplikáció nélkül	2 733,53
9957	Robotsebészeti műtétek	2 230,00
959D	Roszzindulatú daganat kemoterápiája "D"	2 184,19
029F	Intracranialis erek szűkületeinek és elzáródásának neurointervenciós kezelése	2 048,47
1801	A szív diagnosztikus elektrofiziológiai vizsgálata	2 037,12
1800	Diagnosztikus katéterezés	1 970,83



### Súlyos társult betegséggel elszámolt HBCs-k

Elszámolási időszak	Összes finanszírozott esetszám	Súlyos társult betegséggel járó esetek	
		száma	százalékos aránya
November	157 437,06	2 182	1,39
Október	167 134,54	2 440	1,46

A legnagyobb esetszámmal előforduló súlyos társult betegséggel járó HBCs-k			
HBCs kód	HBCs név	Esetszám	
		Okt.	Nov.
060Z	Idegrendszer egyéb betegségei súlyos társult betegséggel	357	276
340Z	Gyomor, oesophagus, duodenum, vékony-, vastagbél műtétei (kivéve: oesophagus nagyobb műtétei) súlyos társult betegséggel	261	240
820Z	Szeptikémia súlyos társult betegséggel	285	235
174Z	Légzőrendszeri fertőzések, gyulladások, súlyos társult betegséggel	187	207
270Z	Keringési betegségek műtétei súlyos társult betegséggel	168	193
268Z	Keringési rendellenességek (kivéve: AMI thrombolysissel, endocarditis, krónikus szívelégtelenség) súlyos társult betegséggel	183	141
175Z	Légzőrendszeri betegségek, egyéb fertőzések (kivéve: gümőkór polirezisztens kórokozóval) súlyos társult betegséggel	156	136
487Z	A vázizomrendszer nagyobb műtétei (kivéve: protézis beültetések műtétei, felső és alsó végtagi replantációk) súlyos társult betegséggel	152	136
057Z	Nagy, rutin intracranialis műtétek és gerincműtétek súlyos társult betegséggel	52	59
337Z	Emésztőrendszeri betegségek (kivéve: oesophagitis, gastroenteritis, nem szövődményes fekélyek) súlyos társult betegséggel	49	59
<b>A tíz csoport összesen:</b>		<b>1 850</b>	<b>1 682</b>
<b>Az összes súlyos társult betegséges csoport:</b>		<b>2 440</b>	<b>2 182</b>

2023. októberben a tíz leggyakoribb súlyos társult betegséggel elszámolt HBCs az összes súlyos társult betegséggel járó HBCs 75,53 %-a, 2023. novemberben 76,76 %-a, 2024. októberben 76,60 %-a, **2024. novemberben 77,09 %-a.**



Az alábbi intézményekben a legnagyobb a súlyos társult betegséggel járó HBCs-k száma			
Int. kód	Intézmény név	Esetszám	
		Okt.	Nov.
U912	Pécsi Tudományegyetem Klinikai Központ	288	268
U894	Debreceni Egyetem Klinikai Központ	291	235
U915	Semmelweis Egyetem Klinikai Központ	226	194
U917	Szegedi Tudományegyetem Szent-Györgyi Albert Klinikai Központ	219	172
1122	Bács-Kiskun Vármegyei Oktatókórház	100	97
R730	Borsod-Abaúj-Zemplén Vármegyei Központi Kórház és Egyetemi Oktatókórház	109	87
N585	Heves Vármegyei Markhot Ferenc Kórház, Eger	99	84
2425	Tolna Vármegyei Balassa János Kórház	71	76
2879	Budapesti Jahn Ferenc Dél-pesti Kh és Ri	65	65
2010	Kistarcsai Flór Ferenc Kórház	68	63



**Az alábbi intézményekben a legnagyobb a súlyos társult betegséggel járó HBCs-k aránya az összes esethez képest (%)**

Int. kód	Intézmény név	Eset arány	
		Okt.	Nov.
1301	Edelényi Koch Róbert Kórház és Rendelőintézet	18,15	21,70
U121	Budai Egészségközpont Zrt.	12,55	11,21
N582	Dombóvári Szent Lukács Kórház	5,10	5,37
S828	Országos Mozgásszervi Intézet	5,10	5,34
U564	Református Pulmonológiai Centrum	3,41	3,95
2425	Tolna Vármegyei Balassa János Kórház	3,09	3,63
2703	Keszthelyi Kórház	2,27	3,46
U912	Pécsi Tudományegyetem Klinikai Központ	3,26	3,28
N585	Heves Vármegyei Markhot Ferenc Kórház, Eger	3,53	3,27
2010	Kistarcsai Flór Ferenc Kórház	3,12	3,15



## A kórházban elhunytak „9970 Boncolás” HBCs-ben történő elszámolása

A boncolás jelentésével és elszámolásával kapcsolatos szabályokat a 10/2012. (II. 28.) NEFMI rendelet 12. számú melléklet 27. pontja tartalmazza.

Halálozások és boncolások országosan				
Időszak	Halálozások		Boncolások	
	száma	százalékos aránya az összes betegből	száma	százalékos aránya az összes elhunytból
November	7 524	3,88	1 234	16,40
Október	7 589	3,73	1 297	17,09