

NEMZETI EGÉSZSÉGBIZTOSÍTÁSI ALAPKEZELŐ

Jelentés a fekvőbeteg-szakellátás teljesítményéről 2024. december





TARTALOMJEGYZÉK

AKTÍV FEKVŐBETEG-SZAKELLÁTÁS	4
Aktív ágyszám megoszlás vármegyénként	12
Tízezer lakosra jutó aktív ágyszám vármegyénként	13
Aktív ágyszám megoszlás intézmény-csoportonként.....	14
Aktív ágyszám megoszlás szakterületenként	15
Teljes HBCs esetek megoszlása vármegyénként	17
Teljes HBCs esetek megoszlása az ápoló intézmény vármegyéje szerint	18
Teljes HBCs esetek megoszlása a beteg lakóhelyének irányítószáma szerint	18
Tízezer lakosra jutó teljes HBCs esetek száma az ápoló intézmény vármegyéje szerint	19
Tízezer lakosra jutó teljes HBCs esetek száma a beteg lakóhelyének irányítószáma szerint	19
Teljes HBCs esetek megoszlása intézmény-csoportonként	20
Teljes HBCs esetek megoszlása szakterületenként	21
Elszámolt ápolási napok megoszlása vármegyénként.....	23
Elszámolt ápolási napok megoszlása az ápoló intézmény vármegyéje szerint.....	24
Elszámolt ápolási napok megoszlása a beteg lakóhelyének irányítószáma szerint	24
Tízezer lakosra jutó elszámolt ápolási napok száma az ápoló intézmény vármegyéje szerint.....	25
Tízezer lakosra jutó elszámolt ápolási napok száma a beteg lakóhelyének irányítószáma szerint	25
Elszámolt ápolási napok megoszlása intézmény-csoportonként.....	26
Elszámolt ápolási napok megoszlása szakterületenként.....	27
HBCs súlyszám összeg megoszlása vármegyénként.....	29
HBCs súlyszám összeg megoszlása az ápoló intézmény vármegyéje szerint	30
HBCs súlyszám összeg megoszlása a beteg lakóhelyének irányítószáma szerint	30
Tízezer lakosra jutó HBCs súlyszám összeg az ápoló intézmény vármegyéje szerint	31
Tízezer lakosra jutó HBCs súlyszám összeg a beteg lakóhelyének irányítószáma szerint	31
HBCs súlyszám összeg megoszlása intézmény-csoportonként	32
HBCs súlyszám összeg megoszlása szakterületenként	33
Case-mix index alakulása vármegyénként.....	35
Case-mix index alakulása az ápoló intézmény vármegyéje szerint.....	36
Case-mix index alakulása a beteg lakóhelyének irányítószáma szerint	36
Case-mix index alakulása intézmény-csoportonként	37
Case-mix index alakulása szakterületenként.....	38
KRÓNIKUS FEKVŐBETEG-SZAKELLÁTÁS	40
Krónikus ágyszám megoszlás vármegyénként	43
Tízezer lakosra jutó krónikus ágyszám vármegyénként	47
Krónikus ágyszám megoszlás intézmény-csoportonként.....	49
Krónikus ágyszám megoszlás szakterületenként	51



Krónikus napok és krónikus súlyozott napok megoszlása az ápoló intézmény vármegyéje szerint	54
Krónikus napok és krónikus súlyozott napok megoszlása intézmény-csoportonként.....	58
Krónikus napok és krónikus súlyozott napok megoszlása szakterületenként	60
A TELJESÍTMÉNY JELENTÉSÉNEK ÉS ELSZÁMOLÁSÁNAK VIZSGÁLATA	63
Legnagyobb esetszámú és súlyszám összegű HBCs-k	63
Meghatározott intézményi körben végezhető HBCs-k	64
Súlyos társult betegséggel elszámolt HBCs-k	65
A kórházban elhunytak „9970 Boncolás” HBCs-ben történő elszámolása	68



AKTÍV FEKVŐBETEG-SZAKELLÁTÁS

1. Aktív ágyszám, tényleges és normatív ágykihasználás:

Időszak	Aktív ágyszám	Tényleges ágykihasználási százalék	Normatív ágykihasználási százalék
2024. december	38 611	59,41	66,68
Előző év azonos időszaka	39 227	60,20	67,17
2019. év azonos időszaka	41 193	64,77	72,19
Előző hónap	38 676	63,15	71,05

A nappali ellátási egységek ágyszáma a háttér osztály kapacitása szerint kerül meghatározásra

2. Teljes HBCs esetek (kúraszerű ellátással együtt):

142 884,43

Eltérés	Abszolút eltérés	Százalékos eltérés
Előző év egy havi átlagától	-13 486,16	91,38
Előző év azonos időszakától	-1 651,60	98,86
2019. év azonos időszakától	-15 117,27	90,43
Előző hónaptól	-14 552,63	90,76

3. Elszámolt ápolási napok (kúraszerű ellátással együtt):

749 042

Ebből hosszú napok száma: 18 515
intenzív hosszú napok száma: 1 254
összesen: **19 769** (az elszámolt ápolási napok **2,64** %-a)

Eltérés	Abszolút eltérés	Százalékos eltérés
Előző év egy havi átlagától	-52 169	93,49
Előző év azonos időszakától	-23 703	96,93
2019. év azonos időszakától	-119 962	86,20
Előző hónaptól	-28 341	96,35



4. HBCs súlyszám összeg (kúraszerű ellátással együtt):

198 097,84

Eltérés	Abszolút eltérés	Százalékos eltérés
Előző év egy havi átlagától	-10 422,33	95,00
Előző év azonos időszakától	-1 827,34	99,09
2019. év azonos időszakától	2 909,59	101,49
Előző hónaptól	-14 261,07	93,28

5. Case-mix index:

1,38685

Eltérés	Abszolút eltérés	Százalékos eltérés
Előző év egy havi átlagától	0,05335	104,00
Előző év azonos időszakától	0,00311	100,22
2019. év azonos időszakától	0,15149	112,26
Előző hónaptól	0,03574	102,65

Teljes HBCs esetszám országosan a kúrszerű ellátás teljesítményével együtt

teljes HBCs eset

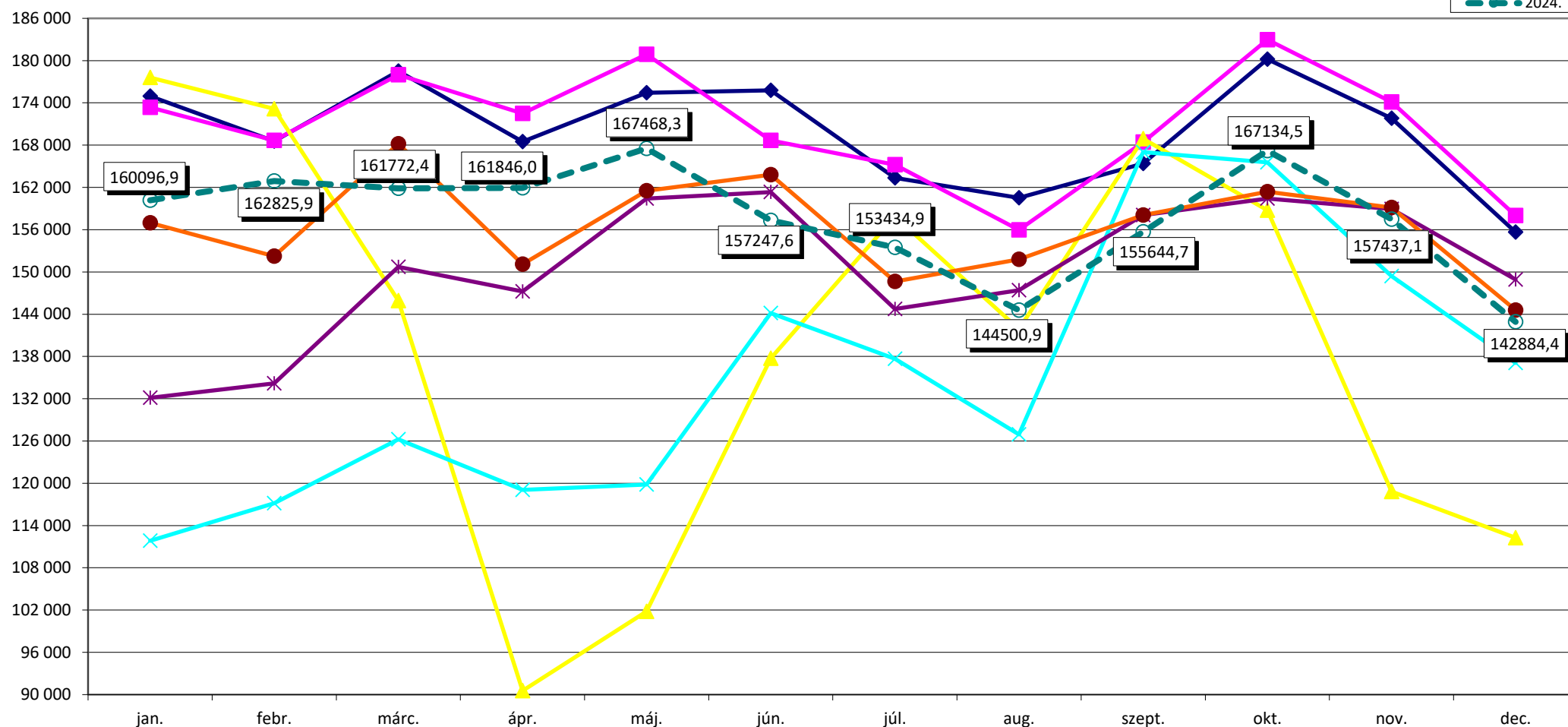
**2004. febr. 1-től HBCs 5.0 verzió, 3/2004. (I. 15.) ESZCSM rendelet**

2018. januártól az 507/2017. (XII. 29.) Korm. rend. szabályainak alkalmazása
 2018. novembertől a 37/2018. (X. 30.) EMMI rendelet szabályainak alkalmazása
 2019. augusztustól a 15/2019. (VII. 26.) EMMI rendelet szabályainak alkalmazása
 2020. februártól a 2/2020. (I. 30.) EMMI rendelet szabályainak alkalmazása
 2021. októbertől a 39/2021. (IX. 6.) EMMI rendelet szabályainak alkalmazása
 2022. októbertől a 32/2022. (IX. 22.) BM rendelet szabályainak alkalmazása
 2023. novembertől a 34/2023. (VIII. 24.) BM rendelet szabályainak alkalmazása
 2024. januártól a 70/2023. (XII. 23.) BM r. és a 71/2023. (XII. 23.) BM r. szabályainak alkalmazása
 2024. áprilistól a 15/2024. (III. 5.) BM rendelet szabályainak alkalmazása

2018. júliustól a 15/2018. (VI. 28.) EMMI rendelet szabályainak alkalmazása
 2019. januártól a 287/2018. (XII. 21.) Korm. r. és a 44/2018. (XII. 19.) EMMI r. szabályainak alkalmazása
 2020. januártól a 30/2019. (XII. 14.) EMMI r. és a 36/2019. (XII. 30.) EMMI r. szabályainak alkalmazása
 2020. júliustól ill. novembertől a 22/2020. (VI. 26.) EMMI rendelet szabályainak alkalmazása
 2022. februártól az 59/2021. (XII. 28.) EMMI r. és a 3/2022. (I. 14.) EMMI r. szabályainak alkalmazása
 2023. januártól a 81/2022. (XII. 30.) BM rendeletben közzétett HBCs súlyszámok alkalmazása
 2023. decembertől a 46/2023. (XI. 9.) BM rendelet szabályainak alkalmazása
 2024. márciustól a 7/2024. (II. 12.) BM rendelet szabályainak alkalmazása

HBCs súlyszám összeg országosan a kúraszerű ellátás és a hosszú napok teljesítményével együtt

súlyszám összeg

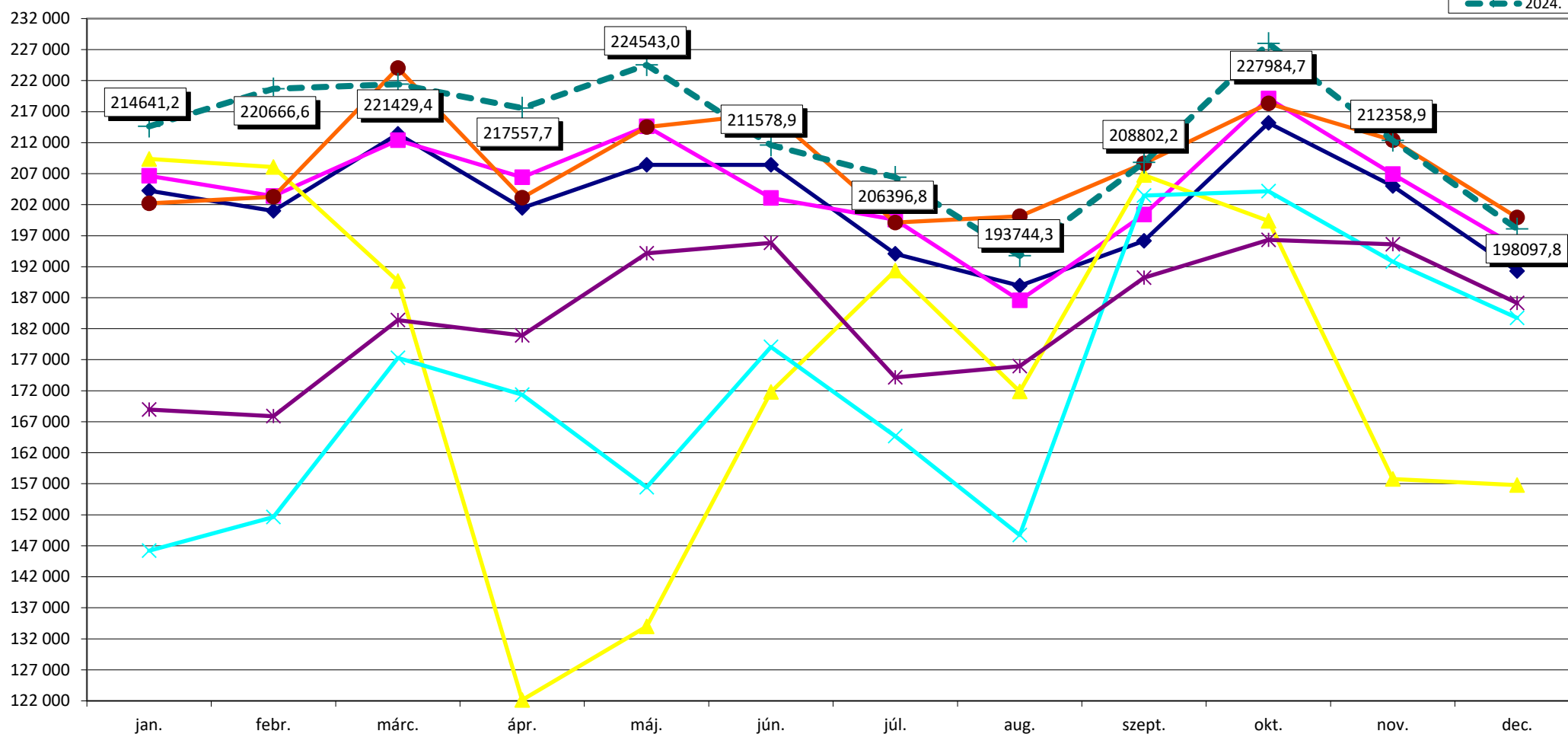
**2004. febr. 1-től HBCs 5.0 verzió, 3/2004. (I. 15.) ESZCSM rendelet**

2018. januártól az 507/2017. (XII. 29.) Korm. rend. szabályainak alkalmazása
 2018. novembertől a 37/2018. (X. 30.) EMMI rendelet szabályainak alkalmazása
 2019. augusztustól a 15/2019. (VII. 26.) EMMI rendelet szabályainak alkalmazása
 2020. februártól a 2/2020. (I. 30.) EMMI rendelet szabályainak alkalmazása
 2021. októbertől a 39/2021. (IX. 6.) EMMI rendelet szabályainak alkalmazása
 2022. októbertől a 32/2022. (IX. 22.) BM rendelet szabályainak alkalmazása
 2023. novembertől a 34/2023. (VIII. 24.) BM rendelet szabályainak alkalmazása
 2024. januártól a 70/2023. (XII. 23.) BM r. és a 71/2023. (XII. 23.) BM r. szabályainak alkalmazása
 2024. áprilistól a 15/2024. (III. 5.) BM rendelet szabályainak alkalmazása

2018. júliustól a 15/2018. (VI. 28.) EMMI rendelet szabályainak alkalmazása
 2019. januártól a 287/2018. (XII. 21.) Korm. r. és a 44/2018. (XII. 19.) EMMI r. szabályainak alkalmazása
 2020. januártól a 30/2019. (XII. 14.) EMMI r. és a 36/2019. (XII. 30.) EMMI r. szabályainak alkalmazása
 2020. júliustól ill. novembertől a 22/2020. (VI. 26.) EMMI rendelet szabályainak alkalmazása
 2022. februártól az 59/2021. (XII. 28.) EMMI r. és a 3/2022. (I. 14.) EMMI r. szabályainak alkalmazása
 2023. januártól a 81/2022. (XII. 30.) BM rendeletben közzétett HBCs súlyszámok alkalmazása
 2023. decembertől a 46/2023. (XI. 9.) BM rendelet szabályainak alkalmazása
 2024. márciustól a 7/2024. (II. 12.) BM rendelet szabályainak alkalmazása

Case-mix index országosan a kúraszerű ellátás teljesítményével együtt

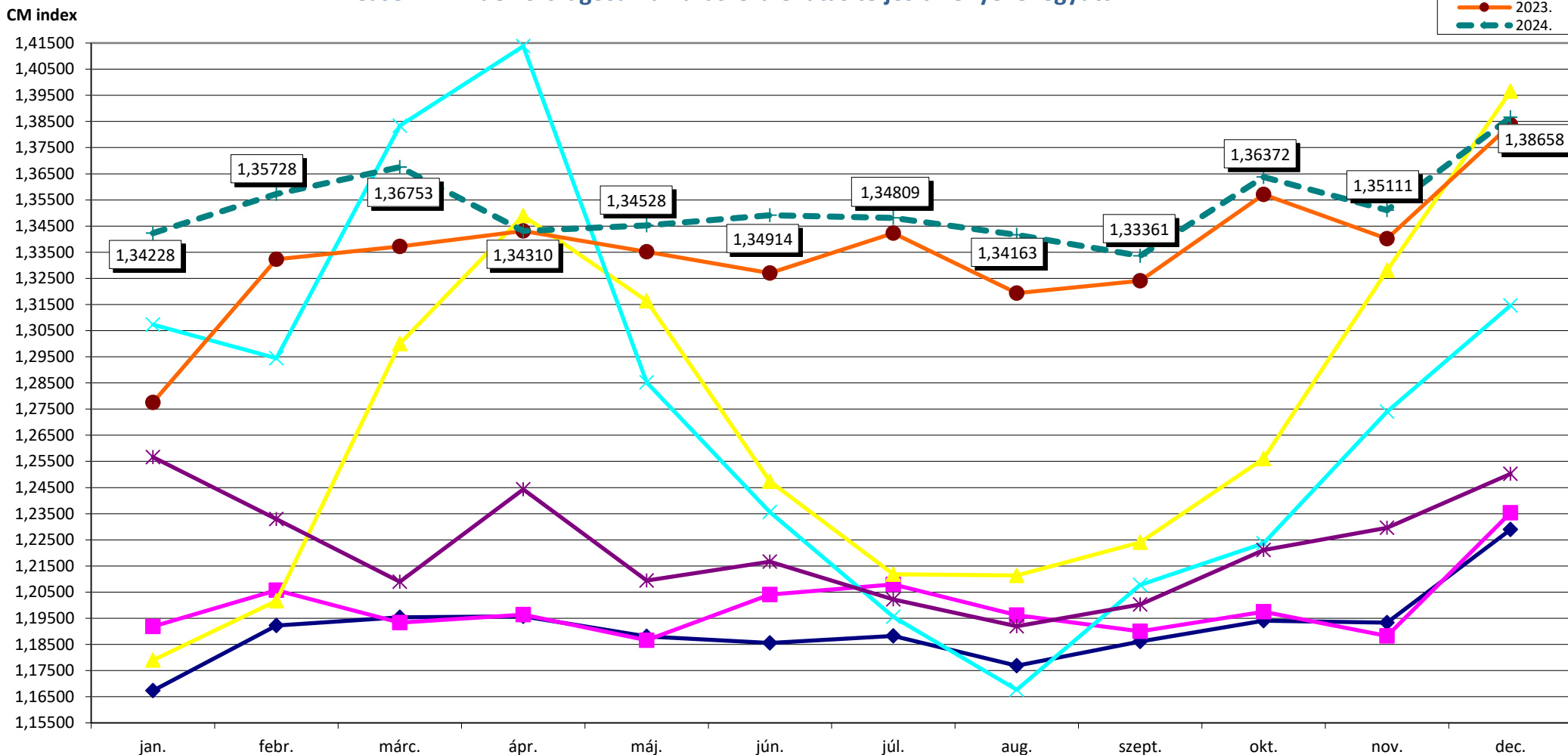

2004. febr. 1-től HBCs 5.0 verzió, 3/2004. (I. 15.) ESZCSM rendelet

2018. januártól az 507/2017. (XII. 29.) Korm. rend. szabályainak alkalmazása

2018. novemberétől a 37/2018. (X. 30.) EMMI rendelet szabályainak alkalmazása

2019. augusztustól a 15/2019. (VII. 26.) EMMI rendelet szabályainak alkalmazása

2020. februártól a 2/2020. (I. 30.) EMMI rendelet szabályainak alkalmazása

2021. októbertől a 39/2021. (IX. 6.) EMMI rendelet szabályainak alkalmazása

2022. októbertől a 32/2022. (IX. 22.) BM rendelet szabályainak alkalmazása

2023. novemberétől a 34/2023. (VIII. 24.) BM rendelet szabályainak alkalmazása

2024. januártól a 70/2023. (XII. 23.) BM r. és a 71/2023. (XII. 23.) BM r. szabályainak alkalmazása

2024. áprilistól a 15/2024. (III. 5.) BM rendelet szabályainak alkalmazása

2018. júliustól a 15/2018. (VI. 28.) EMMI rendelet szabályainak alkalmazása

2019. januártól a 287/2018. (XII. 21.) Korm. r. és a 44/2018. (XII. 19.) EMMI r. szabályainak alkalmazása

2020. januártól a 30/2019. (XII. 14.) EMMI r. és a 36/2019. (XII. 30.) EMMI r. szabályainak alkalmazása

2020. júliustól ill. novemberétől a 22/2020. (VI. 26.) EMMI rendelet szabályainak alkalmazása

2022. februártól az 59/2021. (XII. 28.) EMMI r. és a 3/2022. (I. 14.) EMMI r. szabályainak alkalmazása

2023. januártól a 81/2022. (XII. 30.) BM rendeletben közzétett HBCs súlyszámok alkalmazása

2023. decembertől a 46/2023. (XI. 9.) BM rendelet szabályainak alkalmazása

2024. márciustól a 7/2024. (II. 12.) BM rendelet szabályainak alkalmazása

Teljes HBCs esetszám intézmény-csoportonként a kúraszerű ellátás teljesítményével együtt

teljes HBCs eset

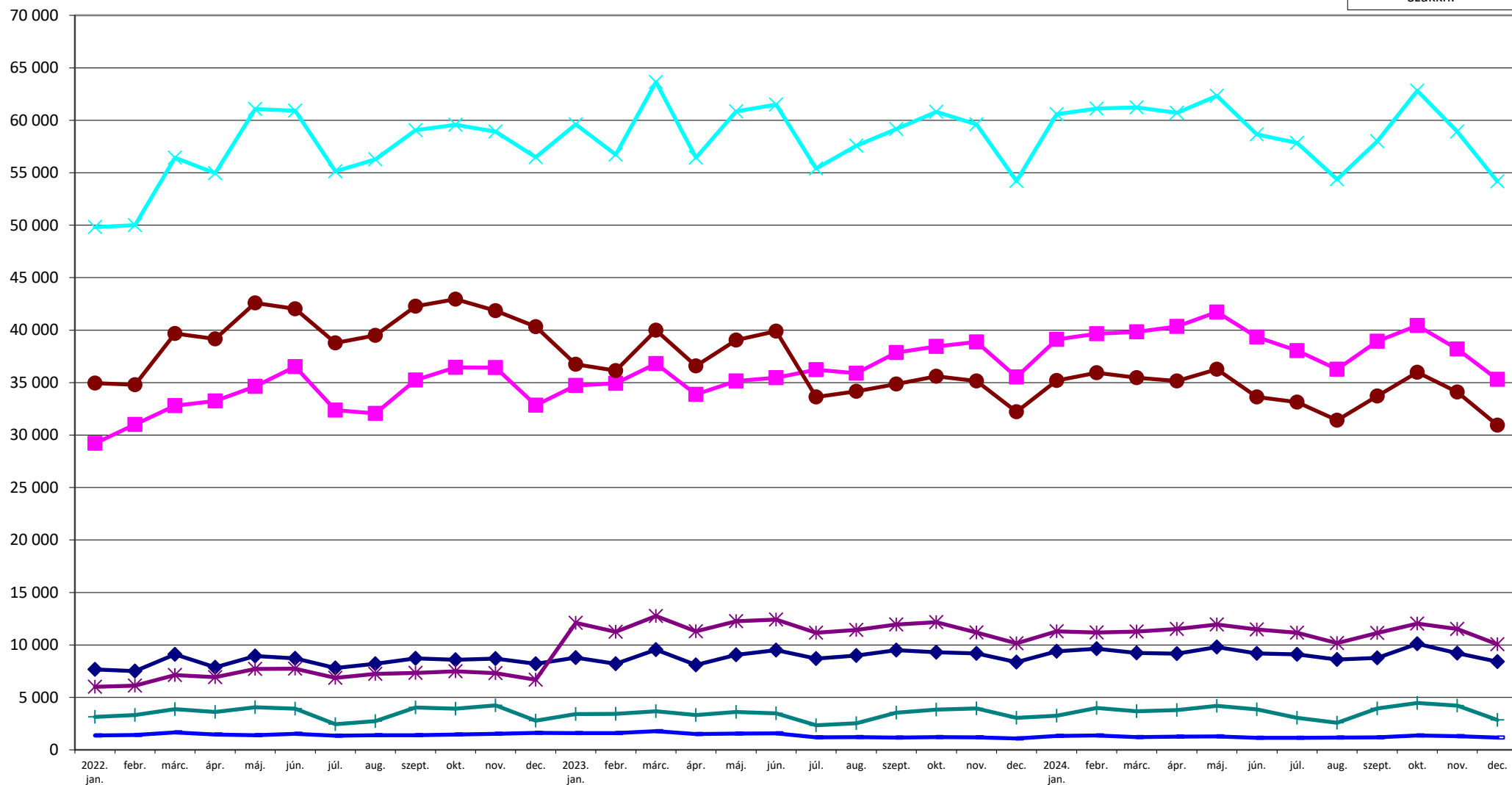

2022. februártól az 59/2021. (XII. 28.) EMMI r. és a 3/2022. (I. 14.) EMMI r. szabályainak alkalmazása
 2023. januártól a 81/2022. (XII. 30.) BM rendeletben közzétett HBCs súlyszámok alkalmazása
 2023. decembertől a 46/2023. (XI. 9.) BM rendelet szabályainak alkalmazása
 2024. márciustól a 7/2024. (II. 12.) BM rendelet szabályainak alkalmazása

2022. októbertől a 32/2022. (IX. 22.) BM rendelet szabályainak alkalmazása
 2023. novembertől a 34/2023. (VIII. 24.) BM rendelet szabályainak alkalmazása
 2024. januártól a 70/2023. (XII. 23.) BM r. és a 71/2023. (XII. 23.) BM r. szabályainak alkalmazása
 2024. áprilistól a 15/2024. (III. 5.) BM rendelet szabályainak alkalmazása

HBCs súlyszám összeg intézmény-csoportonként a kúraszerű ellátás és a hosszú napok teljesítményével együtt

súlyszám összeg

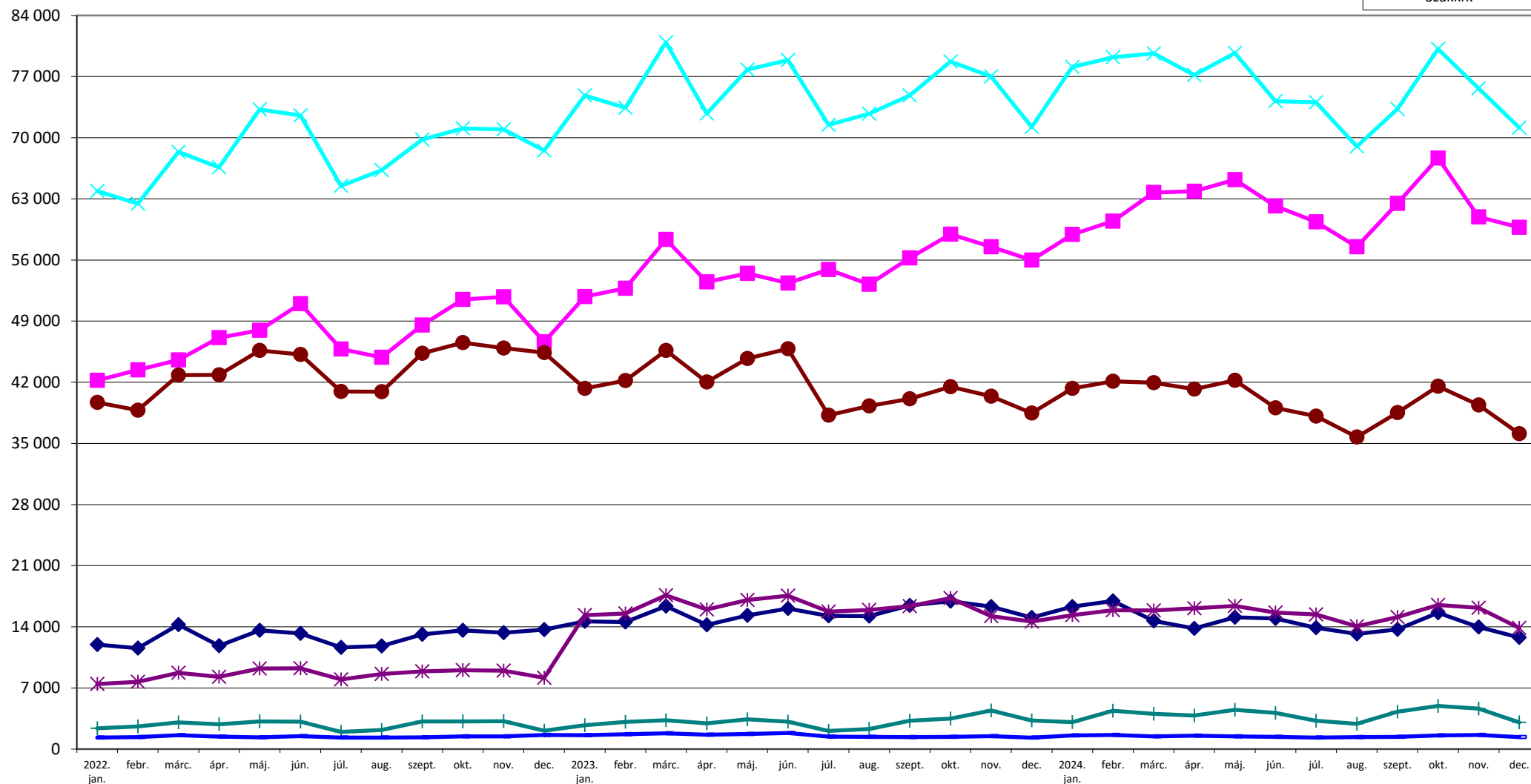

2022. februártól az 59/2021. (XII. 28.) EMMI r. és a 3/2022. (I. 14.) EMMI r. szabályainak alkalmazása
 2023. januártól a 81/2022. (XII. 30.) BM rendeletben közzétett HBCs súlyszámok alkalmazása
 2023. decembertől a 46/2023. (XI. 9.) BM rendelet szabályainak alkalmazása
 2024. márciustól a 7/2024. (II. 12.) BM rendelet szabályainak alkalmazása

2022. októbertől a 32/2022. (IX. 22.) BM rendelet szabályainak alkalmazása
 2023. novembertől a 34/2023. (VIII. 24.) BM rendelet szabályainak alkalmazása
 2024. januártól a 70/2023. (XII. 23.) BM r. és a 71/2023. (XII. 23.) BM r. szabályainak alkalmazása
 2024. áprilistól a 15/2024. (III. 5.) BM rendelet szabályainak alkalmazása

Case-mix index intézmény-csoportonként a kúraszerű ellátás teljesítményével együtt

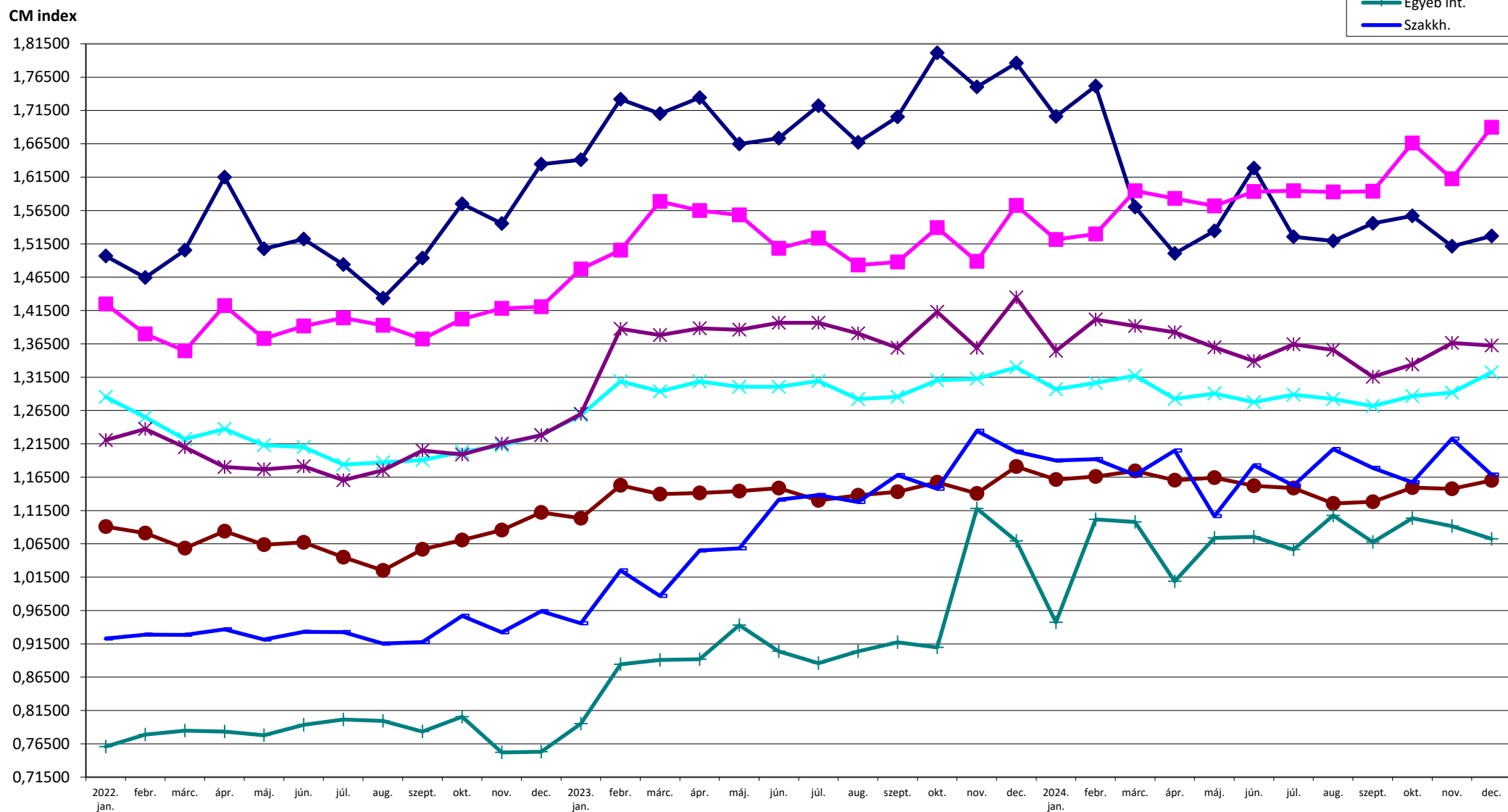

2022. februártól az 59/2021. (XII. 28.) EMMI r. és a 3/2022. (I. 14.) EMMI r. szabályainak alkalmazása
 2023. januártól a 81/2022. (XII. 30.) BM rendeletben közzétett HBCs súlyszámok alkalmazása
 2023. decembertől a 46/2023. (XI. 9.) BM rendelet szabályainak alkalmazása
 2024. márciustól a 7/2024. (II. 12.) BM rendelet szabályainak alkalmazása

2022. októbertől a 32/2022. (IX. 22.) BM rendelet szabályainak alkalmazása
 2023. novembertől a 34/2023. (VIII. 24.) BM rendelet szabályainak alkalmazása
 2024. januártól a 70/2023. (XII. 23.) BM r. és a 71/2023. (XII. 23.) BM r. szabályainak alkalmazása
 2024. áprilistól a 15/2024. (III. 5.) BM rendelet szabályainak alkalmazása



Aktív ágyszám megoszlás vármegyénként

Vármegye	Aktív ágyszám	Aktív ágyszám százalékos arány	Tényleges ágykihasználási százalék	Normatív ágykihasználási százalék
Budapest	9 939	25,74	64,76	74,24
Baranya	1 771	4,59	59,84	68,51
Bács-Kiskun	2 061	5,34	52,79	61,71
Békés	1 479	3,83	54,80	58,46
Borsod-Abaúj-Zemplén	2 559	6,63	60,67	61,45
Csongrád-Csanád	2 079	5,38	58,27	67,21
Fejér	1 527	3,95	57,50	65,94
Győr-Moson-Sopron	1 498	3,88	59,85	66,42
Hajdú-Bihar	2 521	6,53	60,85	72,03
Heves	1 281	3,32	50,45	57,50
Komárom-Esztergom	999	2,59	52,40	58,52
Nógrád	912	2,36	55,96	57,01
Pest	1 536	3,98	56,88	65,84
Somogy	1 176	3,05	50,56	57,64
Szabolcs-Szatmár-Bereg	2 131	5,52	73,65	74,04
Jász-Nagykun-Szolnok	1 311	3,40	48,83	53,64
Tolna	723	1,87	40,84	48,10
Vas	916	2,37	55,87	63,05
Veszprém	1 050	2,72	62,18	71,51
Zala	1 142	2,96	57,33	65,00
Országos összesen	38 611	100,00	59,41	66,68



Tízezer lakosra jutó aktív ágyszám vármegyénként

Tízezer lakosra jutó aktív ágyszám országos összesen: **39,85**

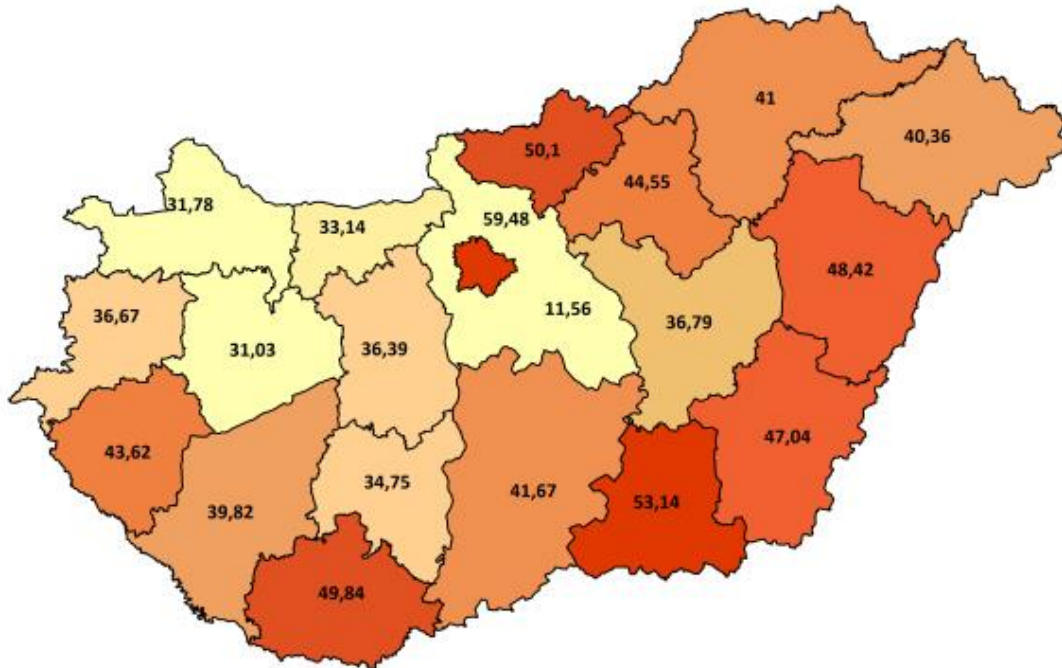



Aktív ágyszám megoszlás intézmény-csoportonként

Intézmény-csoport	Aktív ágyszám	Aktív ágyszám százalékos arány	Tényleges ágymeghasználati százalék	Normatív ágymeghasználati százalék
Országos intézetek	1 860	4,82	59,46	69,83
Egyetemek	8 424	21,82	63,12	73,60
Vármegyei intézetek	15 886	41,14	59,27	64,00
Fővárosi intézetek	2 697	6,99	60,84	66,01
Városi intézetek	9 243	23,94	56,05	64,58
Egyéb intézetek*	-	-	-	-
Szakkórházak	501	1,30	43,10	53,19
Országos összesen	38 611	100,00	59,41	66,68

*Aktív ellátás esetén az „Egyéb” intézeti szintek kategóriába csak egynapos ellátást nyújtó szolgáltatók tartoznak.



Aktív ágyszám megoszlás szakterületenként

	Szakterület	Aktív ágyszám	Aktív ágyszám százalékos arány	Tényleges ágykihasználási százalék
0100	Belgyógyászat	3 524	9,13	75,75
0101	Angiológia, phlebológia, lymphológia	260	0,67	61,77
0102	Haematológia	530	1,37	78,00
0103	Endokrinológia, anyagcsere és diabetológia	663	1,72	58,62
0104	Gasztroenterológia	1 265	3,28	69,56
0105	Nefrológia	570	1,48	74,13
0106	Geriátria	182	0,47	70,79
0109	Allergológia és klinikai immunológia	246	0,64	56,81
0112	Haemopoetikus őssejt transzplantáció	50	0,13	8,13
0200	Sebészet	2 676	6,93	51,94
0202	Tüdő- és mellkassebészet	194	0,50	38,59
0203	Érsebészet	524	1,36	48,57
0204	Idegsebészet	545	1,41	52,68
0205	Szívsebészet	203	0,53	67,74
0208	Szerv-transzplantációs sebészet	83	0,21	23,67
0215	Csecsemő- és gyermekszívsebészet	12	0,03	31,99
0405	Szülészet	2 116	5,48	76,93
0406	Nőgyógyászat	837	2,17	41,74
0500	Csecsemő- és gyermekgyógyászat	1 448	3,75	62,15
0502	PIC	525	1,36	64,03
0503	Csecsemő- és gyermekkardiológia	72	0,19	39,87
0504	Gyermek-tüdőgyógyászat	216	0,56	45,36
0505	Gyermek-gasztroenterológia	155	0,40	49,78
0506	Gyermeksebészet	307	0,80	40,86
0508	Gyermekszemészet	38	0,10	7,39
0509	Csecsemő és gyermek fül-, orr-, gégegyógyászat	208	0,54	26,75
0511	Gyermekneurológia	190	0,49	40,85
0515	Csecsemő- és gyermekgyógyászati intenzív terápia	183	0,47	44,02



Nemzeti Egészségbiztosítási Alapkezelő



Jelentés a fekvőbeteg-szakellátás teljesítményéről
2024. december

Szakterület		Aktív ágyszám	Aktív ágyszám százalékos arány	Tényleges ágykihasználási százalék
0521	Fejlesztésneurológia	18	0,05	30,29
0600	Fül-orr-gégegyógyászat	849	2,20	42,11
0700	Szemészet	625	1,62	56,24
0800	Bőr- és nemibeteg-ellátás	271	0,70	48,23
0900	Neurológia	1 710	4,43	48,31
0901	Stroke ellátás	681	1,76	66,89
1000	Ortopédia	815	2,11	54,00
1001	Gerincsebészet	112	0,29	13,62
1002	Traumatológia	2 560	6,63	57,15
1005	Gyermektraumatológia	15	0,04	44,30
1100	Urológia	984	2,55	43,96
1200	Klinikai onkológia	1 255	3,25	107,62
1201	Sugárterápia	432	1,12	54,42
1400	Reumatológia	1 066	2,76	52,62
1502	Intenzív ellátás	1 163	3,01	49,60
1600	Infektológia	844	2,19	43,71
1601	AIDS beteg ellátás	15	0,04	28,82
1603	Trópusi betegségek ellátása	16	0,04	10,08
1700	Arc-, állcsont-, szájsebészet	162	0,42	41,62
1800	Pszichiátria	2 086	5,40	58,00
1801	Addiktológia	228	0,59	34,44
1900	Tüdőgyógyászat	1 779	4,61	57,44
2000	Plasztikai helyreállító és esztétikai sebészet	60	0,16	29,03
2001	Égéssebészet	64	0,17	30,29
2002	Gyermek plasztikai és égéssebészet	17	0,04	57,69
2300	Gyermek- és ifjúságpszichiátria	206	0,53	60,80
4000	Kardiológia	1 971	5,10	64,20
4602	Sürgősségi betegellátó egységben szervezett szakellátás	697	1,81	50,62
4603	Klinikai toxikológia	58	0,15	29,09
4605	Sürgősségi betegellátó egységben szervezett gyermek szakellátás	30	0,08	24,73
Országos összesen		38 611	100,00	59,41



Teljes HBCs esetek megoszlása vármegyénként

Vármegye	Teljes HBCs esetek		
	Az ápoló intézmény vármegyéje szerint	A vármegyében ellátott vármegyei lakosok szerint	A beteg lakóhelyének irányítószáma szerint
Budapest	44 618,08	23 280,29	24 248,01
Baranya	7 067,04	5 561,81	5 878,87
Bács-Kiskun	6 890,49	6 099,55	7 931,22
Békés	4 033,77	3 872,55	4 840,17
Borsod-Abaúj-Zemplén	8 248,76	7 964,47	9 540,85
Csongrád-Csanád	7 454,93	5 708,99	6 132,98
Fejér	5 571,28	4 742,58	6 154,99
Győr-Moson-Sopron	5 778,33	5 208,11	6 067,58
Hajdú-Bihar	10 026,51	7 772,47	8 129,04
Heves	3 861,71	3 136,68	4 660,06
Komárom-Esztergom	2 868,50	2 618,57	4 119,27
Nógrád	2 314,08	2 153,78	3 154,98
Pest	5 170,84	4 112,02	18 836,50
Somogy	4 192,26	3 620,84	4 578,35
Szabolcs-Szatmár-Bereg	7 281,25	6 843,17	8 061,63
Jász-Nagykun-Szolnok	3 859,51	3 440,78	5 285,95
Tolna	1 862,57	1 725,75	2 921,74
Vas	3 637,38	2 968,25	3 387,97
Veszprém	4 306,56	3 900,43	4 741,68
Zala	3 840,58	3 437,29	4 066,72
Egyéb	-	-	145,87
Országos összesen	142 884,43	108 168,38	142 884,43



Teljes HBCs esetek országos összesen: **142 884,43**

Teljes HBCs esetek megoszlása az ápoló intézmény vármegyéje szerint

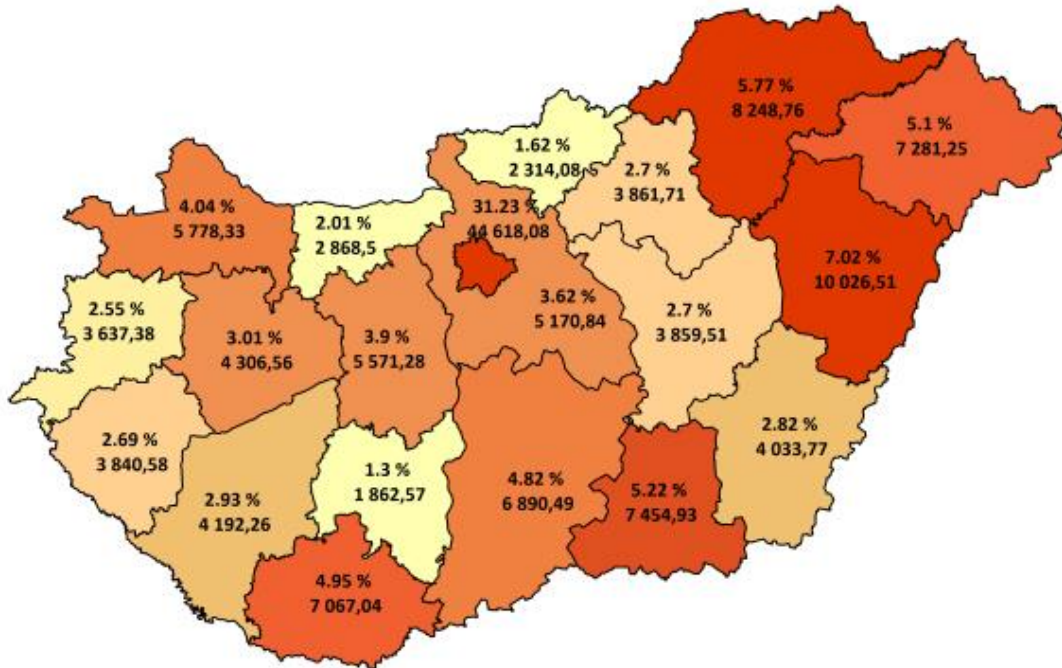

Teljes HBCs esetek megoszlása a beteg lakóhelyének irányítószáma szerint

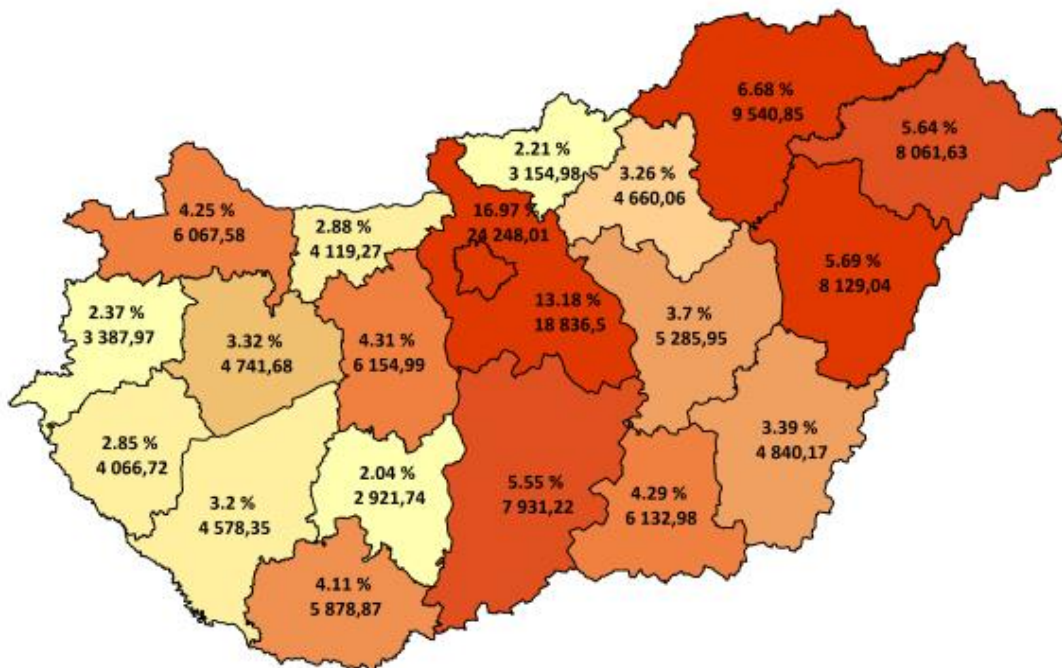



Tízezer lakosra jutó teljes HBCs esetek országos összesen: **147,47**

Tízezer lakosra jutó teljes HBCs esetek száma az ápoló intézmény vármegyéje szerint

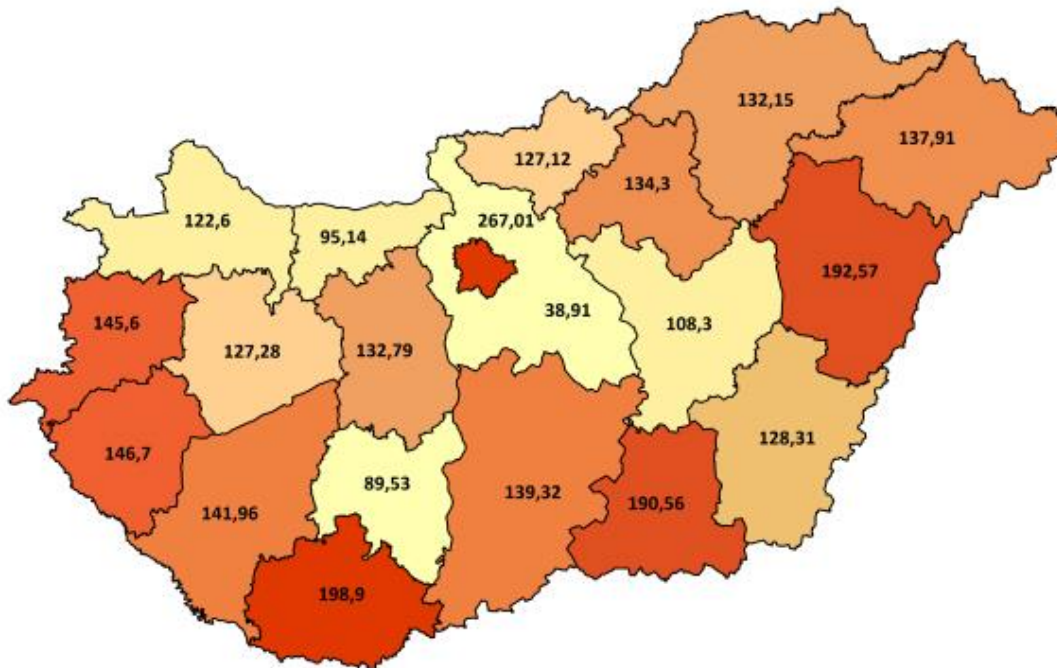

Tízezer lakosra jutó teljes HBCs esetek száma a beteg lakóhelyének irányítószáma szerint

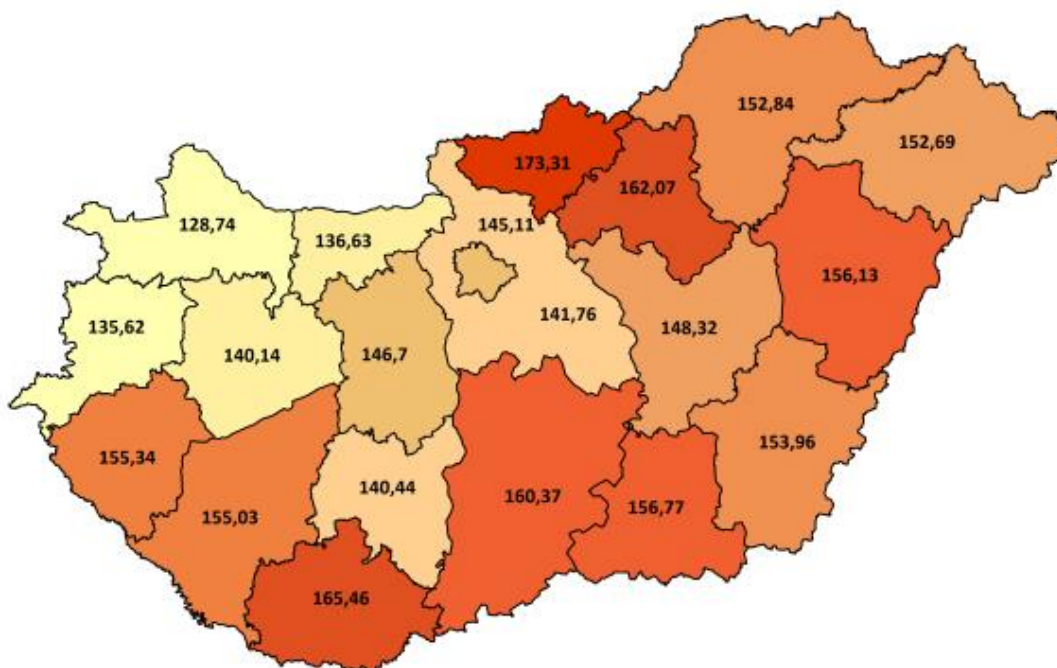



Teljes HBCs esetek megoszlása intézmény-csoportonként

Intézmény-csoport	Teljes HBCs esetek	Teljes HBCs esetek százalékos arány
Országos intézetek	8 411	5,89
Egyetemek	35 309	24,71
Vármegyei intézetek	54 143	37,89
Fővárosi intézetek	10 064	7,04
Városi intézetek	30 941	21,65
Egyéb intézetek	2 858	2,00
Szakkórházak	1 158	0,81
Országos összesen	142 884	100,00



Teljes HBCs esetek megoszlása szakterületenként

	Szakterület	Teljes HBCs esetek	Teljes HBCs esetek százalékos arány
0100	Belgyógyászat	8 979	6,28
0101	Angiológia, phlebológia, lymphológia	570	0,40
0102	Haematológia	1 809	1,27
0103	Endokrinológia, anyagcsere és diabetológia	1 265	0,89
0104	Gasztroenterológia	3 378	2,36
0105	Nefrológia	1 237	0,87
0106	Geriátria	301	0,21
0109	Allergológia és klinikai immunológia	577	0,40
0112	Haemopoetikus őssejt transzplantáció	5	0,00
0200	Sebészet	8 261	5,78
0202	Tüdő- és mellkassebészet	330	0,23
0203	Érsebészet	1 145	0,80
0204	Idegsebészet	1 225	0,86
0205	Szívsebészet	275	0,19
0208	Szerv-transzplantációs sebészet	72	0,05
0215	Csecsemő- és gyermekszívsebészet	16	0,01
0400	Szülészet-nőgyógyászat	266	0,19
0403	Asszisztált reprodukció	1 189	0,83
0405	Szülészet	12 270	8,59
0406	Nőgyógyászat	5 066	3,55
0500	Csecsemő- és gyermekgyógyászat	5 147	3,60
0502	PIC	656	0,46
0503	Csecsemő- és gyermekkardiológia	81	0,06
0504	Gyermek-tüdőgyógyászat	699	0,49
0505	Gyermek-gasztroenterológia	434	0,30
0506	Gyermeksebészet	1 360	0,95
0508	Gyermekszemészet	50	0,03
0509	Csecsemő és gyermek fül-, orr-, gégegyógyászat	762	0,53
0511	Gyermekneurológia	547	0,38
0515	Csecsemő- és gyermekgyógyászati intenzív terápia	298	0,21
0521	Fejlődésneurológia	11	0,01
0600	Fül-orr-gégegyógyászat	3 668	2,57
0700	Szemészet	8 844	6,19
0800	Bőr- és nemibeteg-ellátás	552	0,39
0900	Neurológia	3 630	2,54



Nemzeti Egészségbiztosítási Alapkezelő



Jelentés a fekvőbeteg-szakellátás teljesítményéről
2024. december

Szakterület		Teljes HBCs esetek	Teljes HBCs esetek százalékos arány
0901	Stroke ellátás	1 516	1,06
1000	Ortopédia	2 592	1,81
1001	Gerincsebészet	118	0,08
1002	Traumatológia	7 792	5,45
1003	Kézsebészet	59	0,04
1005	Gyermektraumatológia	51	0,04
1100	Urológia	3 587	2,51
1200	Klinikai onkológia	17 721	12,40
1201	Sugárterápia	3 141	2,20
1309	Általános anesztéziában végzett fogászati ellátás	142	0,10
1400	Reumatológia	1 729	1,21
1502	Intenzív ellátás	2 032	1,42
1600	Infektológia	1 435	1,00
1601	AIDS beteg ellátás	11	0,01
1603	Trópusi betegségek ellátása	8	0,01
1700	Arc-, állcsont-, szájsebészet	1 025	0,72
1800	Pszichiátria	2 426	1,70
1801	Addiktológia	210	0,15
1900	Tüdőgyógyászat	4 578	3,20
2000	Plasztikai helyreállító és esztétikai sebészet	197	0,14
2001	Égéssebészet	46	0,03
2002	Gyermek plasztikai és égéssebészet	28	0,02
2300	Gyermek- és ifjúságpszichiátria	408	0,29
4000	Kardiológia	7 177	5,02
4602	Sürgősségi betegellátó egységben szervezett szakellátás	8 396	5,88
4603	Klinikai toxikológia	125	0,09
4605	Sürgősségi betegellátó egységben szervezett gyermek szakellátás	192	0,13
5400	Kórbonctan	1 156	0,81
010C	Krónikus belgyógyászat	2	0,00
190C	Krónikus tüdőgyógyászat	9	0,01
Országos összesen		142 884	100,00



Elszámolt ápolási napok megoszlása vármegyénként

Vármegye	Elszámolt ápolási napok		
	Az ápoló intézmény vármegyéje szerint	A vármegyében ellátott vármegyei lakosok szerint	A beteg lakóhelyének irányítószáma szerint
Budapest	216 491	116 791	121 300
Baranya	35 200	28 393	30 056
Bács-Kiskun	34 951	31 513	40 398
Békés	25 125	24 372	29 173
Borsod-Abaúj-Zemplén	51 031	49 313	57 472
Csongrád-Csanád	39 141	29 804	31 323
Fejér	27 420	23 710	29 644
Győr-Moson-Sopron	29 048	26 322	30 119
Hajdú-Bihar	49 662	39 279	40 964
Heves	20 443	16 715	24 235
Komárom-Esztergom	16 567	15 239	22 258
Nógrád	16 839	15 992	20 694
Pest	27 461	22 913	92 378
Somogy	19 750	17 168	21 650
Szabolcs-Szatmár-Bereg	51 074	48 478	53 980
Jász-Nagykun-Szolnok	19 984	18 113	26 980
Tolna	9 301	8 667	13 813
Vas	17 453	14 977	17 056
Veszprém	21 805	20 165	23 555
Zala	20 296	17 919	21 287
Egyéb	-	-	707
Országos összesen	749 042	585 843	749 042



Tízezer lakosra jutó elszámolt ápolási napok országos összesen: **773,08**

**Tízezer lakosra jutó elszámolt ápolási napok száma az ápoló intézmény
vármegyéje szerint**

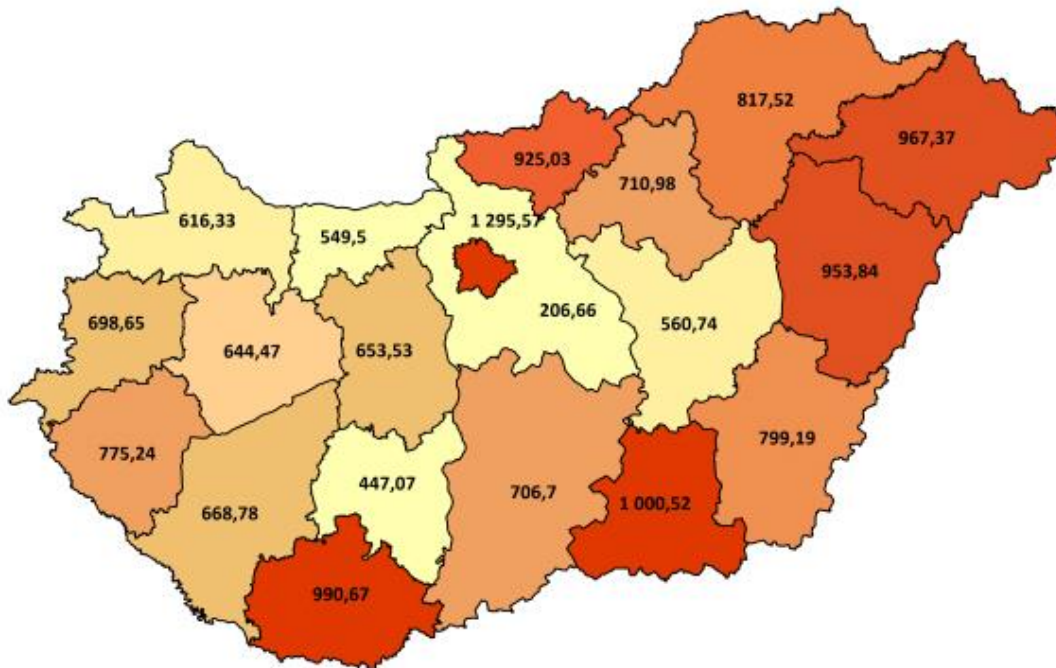

**Tízezer lakosra jutó elszámolt ápolási napok száma a beteg lakóhelyének
irányítószáma szerint**

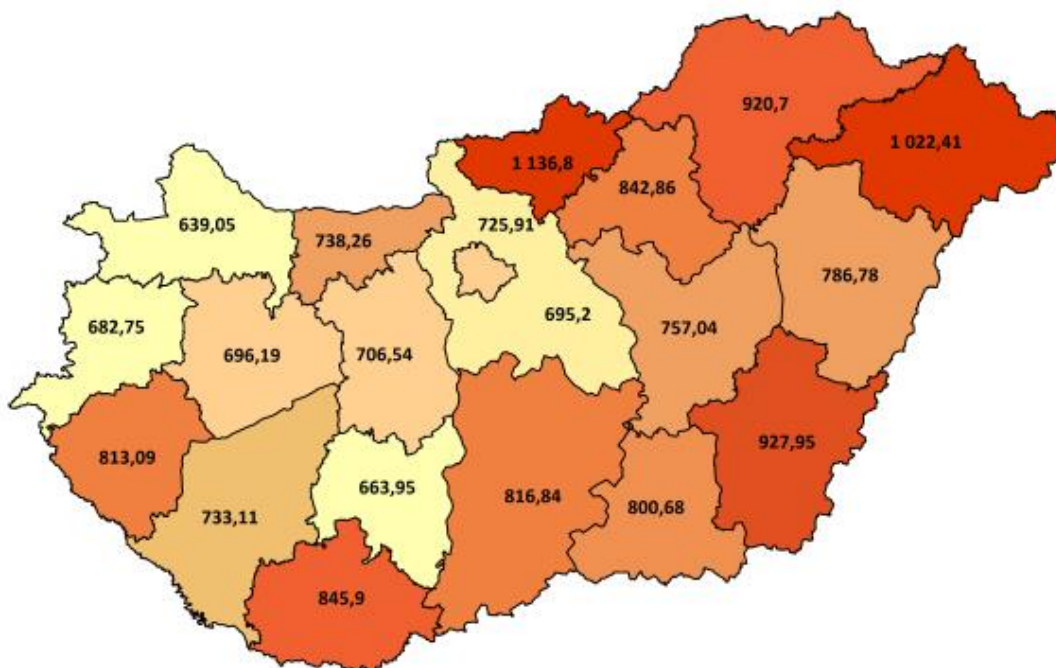



Elszámolt ápolási napok megoszlása intézmény-csoportonként

Intézmény-csoport	Elszámolt ápolási napok	Elszámolt ápolási napok százalékos arány
Országos intézetek	40 883	5,46
Egyetemek	174 037	23,23
Vármegyei intézetek	303 680	40,54
Fővárosi intézetek	52 850	7,06
Városi intézetek	166 487	22,23
Egyéb intézetek	4 383	0,59
Szakkórházak	6 722	0,90
Országos összesen	749 042	100,00



Elszámolt ápolási napok megoszlása szakterületenként

	Szakterület	Elszámolt ápolási napok	Elszámolt ápolási napok százalékos arány
0100	Belgyógyászat	85 433	11,41
0101	Angiológia, phlebológia, lymphológia	5 363	0,72
0102	Haematológia	16 698	2,23
0103	Endokrinológia, anyagcsere és diabetológia	12 048	1,61
0104	Gasztroenterológia	28 495	3,80
0105	Nefrológia	13 098	1,75
0106	Geriátria	4 063	0,54
0109	Allergológia és klinikai immunológia	4 472	0,60
0112	Haemopoetikus őssejt transzplantáció	126	0,02
0200	Sebészet	43 469	5,80
0202	Tüdő- és mellkassebészet	2 321	0,31
0203	Érsebészet	7 961	1,06
0204	Idegsebészet	8 900	1,19
0205	Szívsebészet	4 263	0,57
0208	Szerv-transzplantációs sebészet	609	0,08
0215	Csecsemő- és gyermekszívsebészet	119	0,02
0400	Szülészet-nőgyógyászat	266	0,04
0403	Asszisztált reprodukció	3 303	0,44
0405	Szülészet	50 461	6,74
0406	Nőgyógyászat	10 830	1,45
0500	Csecsemő- és gyermekgyógyászat	27 934	3,73
0502	PIC	10 421	1,39
0503	Csecsemő- és gyermekkardiológia	890	0,12
0504	Gyermek-tüdőgyógyászat	3 065	0,41
0505	Gyermek-gasztroenterológia	2 537	0,34
0506	Gyermeksebészet	3 918	0,52
0508	Gyermekszemészet	87	0,01
0509	Csecsemő és gyermek fül-, orr-, gégegyógyászat	1 725	0,23
0511	Gyermekneurológia	2 406	0,32
0515	Csecsemő- és gyermekgyógyászati intenzív terápia	2 497	0,33
0521	Fejlődésneurológia	169	0,02
0600	Fül-orr-gégegyógyászat	12 068	1,61
0700	Szemészet	10 910	1,46
0800	Bőr- és nemibeteg-ellátás	4 052	0,54
0900	Neurológia	28 403	3,79



Nemzeti Egészségbiztosítási Alapkezelő



Jelentés a fekvőbeteg-szakellátás teljesítményéről
2024. december

Szakterület		Elszámolt ápolási napok	Elszámolt ápolási napok százalékos arány
0901	Stroke ellátás	14 708	1,96
1000	Ortopédia	13 643	1,82
1001	Gerincsebészet	473	0,06
1002	Traumatológia	45 354	6,05
1003	Kézsebészet	59	0,01
1005	Gyermektraumatológia	206	0,03
1100	Urológia	13 410	1,79
1200	Klinikai onkológia	42 058	5,61
1201	Sugárterápia	28 229	3,77
1309	Általános anesztéziában végzett fogászati ellátás	141	0,02
1400	Reumatológia	17 389	2,32
1502	Intenzív ellátás	17 884	2,39
1600	Infektológia	11 436	1,53
1601	AIDS beteg ellátás	134	0,02
1603	Trópusi betegségek ellátása	50	0,01
1700	Arc-, állcsont-, szájsebészet	2 090	0,28
1800	Pszichiátria	37 537	5,01
1801	Addiktológia	2 434	0,32
1900	Tüdőgyógyászat	31 868	4,25
2000	Plasztikai helyreállító és esztétikai sebészet	540	0,07
2001	Égéssebészet	601	0,08
2002	Gyermek plasztikai és égéssebészet	304	0,04
2300	Gyermek- és ifjúságpszichiátria	3 883	0,52
4000	Kardiológia	39 228	5,24
4602	Sürgősségi betegellátó egységben szervezett szakellátás	10 938	1,46
4603	Klinikai toxikológia	523	0,07
4605	Sürgősségi betegellátó egységben szervezett gyermek szakellátás	230	0,03
5400	Kórbonctan	-	-
010C	Krónikus belgyógyászat	39	0,01
190C	Krónikus tüdőgyógyászat	273	0,04
Országos összesen		749 042	100,00



HBCs súlyszám összeg megoszlása vármegyénként

Vármegye	HBCs súlyszám összeg		
	Az ápoló intézmény vármegyéje szerint	A vármegyében ellátott vármegyei lakosok szerint	A beteg lakóhelyének irányítószáma szerint
Budapest	64 905,92	31 168,31	32 440,81
Baranya	12 196,90	8 984,72	9 504,44
Bács-Kiskun	8 200,72	7 098,31	10 807,47
Békés	5 279,61	5 072,70	7 076,54
Borsod-Abaúj-Zemplén	10 897,86	10 275,28	12 899,70
Csongrád-Csanád	13 362,04	9 120,38	9 621,14
Fejér	7 119,43	5 983,63	8 277,51
Győr-Moson-Sopron	7 273,66	6 519,03	8 247,32
Hajdú-Bihar	15 565,33	11 290,89	11 776,70
Heves	4 263,81	3 413,58	6 366,39
Komárom-Esztergom	3 368,71	3 005,25	5 802,33
Nógrád	3 050,38	2 780,47	4 469,34
Pest	5 746,84	4 518,63	25 574,35
Somogy	5 686,99	4 617,10	6 237,62
Szabolcs-Szatmár-Bereg	9 277,02	8 769,09	11 021,62
Jász-Nagykun-Szolnok	4 751,70	4 137,28	7 156,65
Tolna	2 192,26	2 035,51	4 309,42
Vas	4 585,73	3 783,16	4 582,16
Veszprém	5 376,33	4 801,86	6 213,37
Zala	4 996,61	4 265,46	5 473,49
Egyéb	-	-	239,46
Országos összesen	198 097,84	141 640,62	198 097,84



HBCs súlyszám összeg országos összesen: **198 097,84**

HBCs súlyszám összeg megoszlása az ápoló intézmény vármegyéje szerint

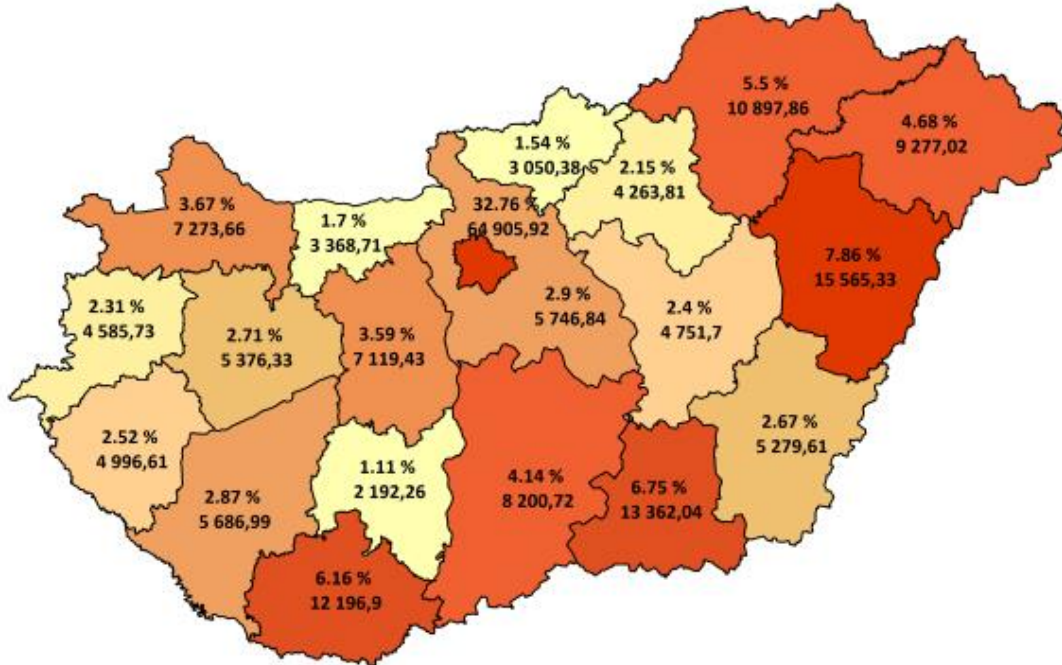

HBCs súlyszám összeg megoszlása a beteg lakóhelyének irányítószáma szerint

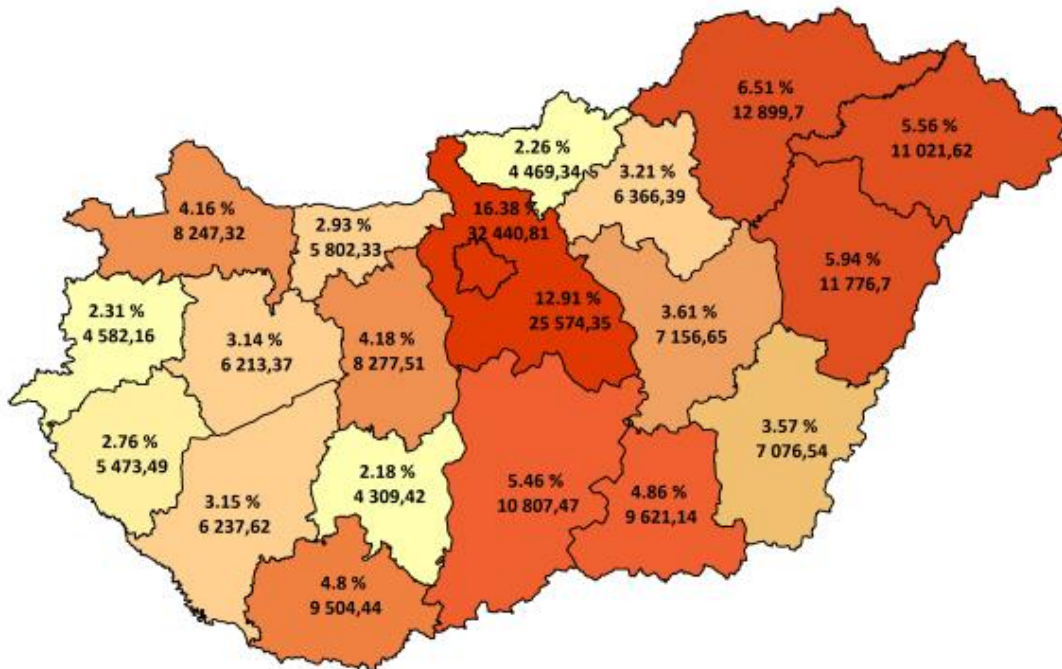



Tízezer lakosra jutó HBCs súlyszám összeg országos összesen: **204,46**

Tízezer lakosra jutó HBCs súlyszám összeg az ápoló intézmény vármegyéje szerint

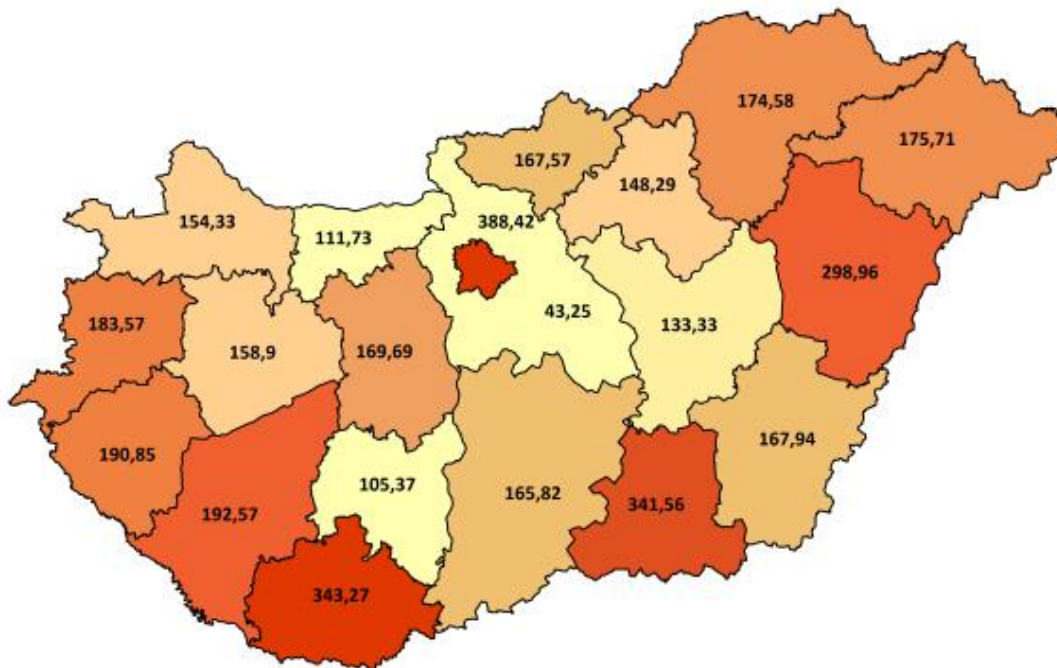

Tízezer lakosra jutó HBCs súlyszám összeg a beteg lakóhelyének irányítószáma szerint

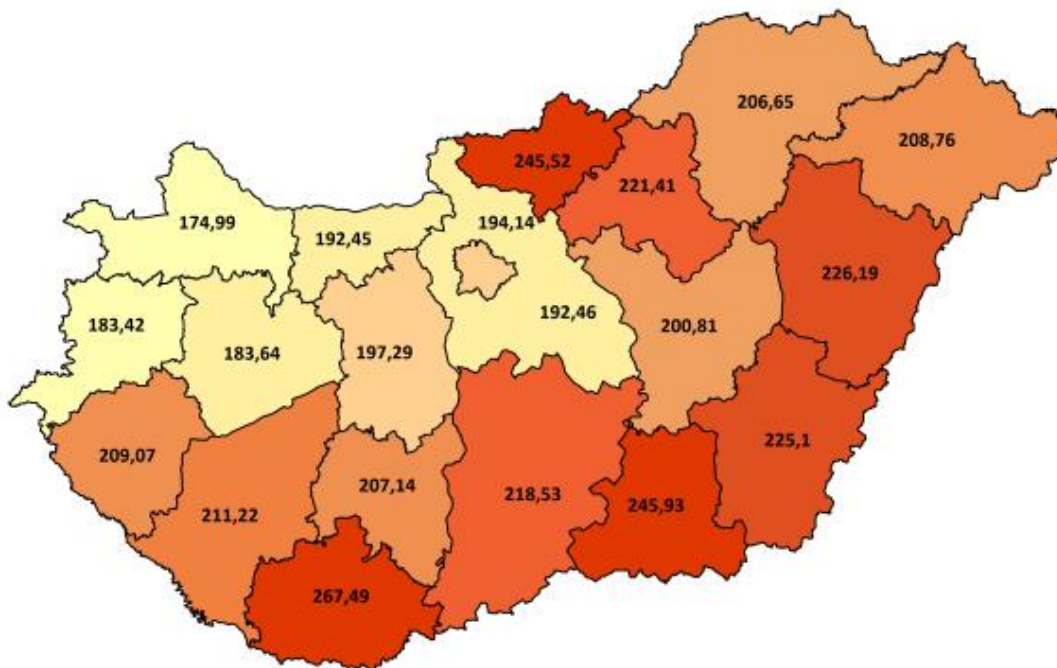



HBCs súlyszám összeg megoszlása intézmény-csoportonként

Intézmény-csoport	HBCs súlyszám összeg	HBCs súlyszám összeg százalékos arány
Országos intézetek	12 785,35	6,45
Egyetemek	59 734,32	30,15
Vármegyei intézetek	71 149,95	35,92
Fővárosi intézetek	13 879,16	7,01
Városi intézetek	36 116,33	18,23
Egyéb intézetek	3 066,83	1,55
Szakkórházak	1 365,90	0,69
Országos összesen	198 097,84	100,00



HBCs súlyszám összeg megoszlása szakterületenként

	Szakterület	HBCs súlyszám összeg	HBCs súlyszám összeg százalékos arány
0100	Belgyógyászat	10 276,29	5,19
0101	Angiológia, phlebológia, lymphológia	899,78	0,45
0102	Haematológia	4 870,68	2,46
0103	Endokrinológia, anyagcsere és diabetológia	1 533,21	0,77
0104	Gasztroenterológia	4 004,07	2,02
0105	Nefrológia	1 703,41	0,86
0106	Geriátria	352,66	0,18
0109	Allergológia és klinikai immunológia	609,76	0,31
0112	Haemopoetikus őssejt transzplantáció	41,04	0,02
0200	Sebészet	13 461,48	6,80
0202	Tüdő- és mellkasebészet	943,89	0,48
0203	Érsebészet	3 627,71	1,83
0204	Idegsebészet	5 095,71	2,57
0205	Szívsebészet	2 597,42	1,31
0208	Szerv-transzplantációs sebészet	168,50	0,09
0215	Csecsemő- és gyermekszívsebészet	77,90	0,04
0400	Szülészet-nőgyógyászat	73,75	0,04
0403	Asszisztált reprodukció	2 329,10	1,18
0405	Szülészet	8 246,55	4,16
0406	Nőgyógyászat	3 703,85	1,87
0500	Csecsemő- és gyermekgyógyászat	4 807,68	2,43
0502	PIC	2 876,68	1,45
0503	Csecsemő- és gyermekkardiológia	137,52	0,07
0504	Gyermek-tüdőgyógyászat	735,98	0,37
0505	Gyermek-gasztroenterológia	463,66	0,23
0506	Gyermeksebészet	1 305,31	0,66
0508	Gyermekszemészet	38,69	0,02
0509	Csecsemő és gyermek fül-, orr-, gégegyógyászat	456,96	0,23
0511	Gyermekneurológia	643,67	0,32
0515	Csecsemő- és gyermekgyógyászati intenzív terápia	1 507,32	0,76
0521	Fejlődésneurológia	51,09	0,03
0600	Fül-orr-gégegyógyászat	3 109,86	1,57
0700	Szemészet	6 562,12	3,31
0800	Bőr- és nemibeteg-ellátás	557,89	0,28
0900	Neurológia	5 579,11	2,82



Nemzeti Egészségbiztosítási Alapkezelő



Jelentés a fekvőbeteg-szakellátás teljesítményéről
2024. december

Szakterület		HBCs súlyszám összeg	HBCs súlyszám összeg százalékos arány
0901	Stroke ellátás	3 556,28	1,80
1000	Ortopédia	6 319,59	3,19
1001	Gerincsebészet	389,19	0,20
1002	Traumatológia	14 108,72	7,12
1003	Kézsebészet	31,05	0,02
1005	Gyermektraumatológia	57,94	0,03
1100	Urológia	4 999,76	2,52
1200	Klinikai onkológia	15 558,64	7,85
1201	Sugárterápia	7 261,30	3,67
1309	Általános anesztéziában végzett fogászati ellátás	186,37	0,09
1400	Reumatológia	1 858,87	0,94
1502	Intenzív ellátás	14 832,01	7,49
1600	Infektológia	1 576,61	0,80
1601	AIDS beteg ellátás	58,13	0,03
1603	Trópusi betegségek ellátása	4,52	0,00
1700	Arc-, állcsont-, szájsebészet	1 111,63	0,56
1800	Pszichiátria	3 273,98	1,65
1801	Addiktológia	244,54	0,12
1900	Tüdőgyógyászat	5 376,24	2,71
2000	Plasztikai helyreállító és esztétikai sebészet	270,94	0,14
2001	Égéssebészet	184,28	0,09
2002	Gyermek plasztikai és égéssebészet	88,60	0,04
2300	Gyermek- és ifjúságpszichiátria	617,83	0,31
4000	Kardiológia	19 511,24	9,85
4602	Sürgősségi betegellátó egységben szervezett szakellátás	2 702,87	1,36
4603	Klinikai toxikológia	75,69	0,04
4605	Sürgősségi betegellátó egységben szervezett gyermek szakellátás	47,63	0,02
5400	Kórbonctan	323,00	0,16
010C	Krónikus belgyógyászat	0,56	0,00
190C	Krónikus tüdőgyógyászat	19,53	0,01
Országos összesen		198 097,84	100,00



Case-mix index alakulása vármegyénként

Vármegye	Case-mix index	
	Az ápoló intézmény vármegyéje szerint	A beteg lakóhelyének irányítószáma szerint
Budapest	1,41772	1,30057
Baranya	1,80574	1,68889
Bács-Kiskun	1,20008	1,37493
Békés	1,30280	1,44434
Borsod-Abaúj-Zemplén	1,34817	1,37717
Csongrád-Csanád	1,81795	1,61248
Fejér	1,27731	1,34344
Győr-Moson-Sopron	1,25755	1,35203
Hajdú-Bihar	1,56735	1,47010
Heves	1,13036	1,37785
Komárom-Esztergom	1,18975	1,40758
Nógrád	1,30633	1,40082
Pest	1,12542	1,33981
Somogy	1,34341	1,38561
Szabolcs-Szatmár-Bereg	1,29498	1,38383
Jász-Nagykun-Szolnok	1,22900	1,34758
Tolna	1,16514	1,47653
Vas	1,27680	1,36474
Veszprém	1,23473	1,30170
Zala	1,34348	1,37417
Egyéb	-	1,62537
Országos összesen	1,38685	1,38685



Case-mix index országos összesen: **1,38685**

Case-mix index alakulása az ápoló intézmény vármegyéje szerint

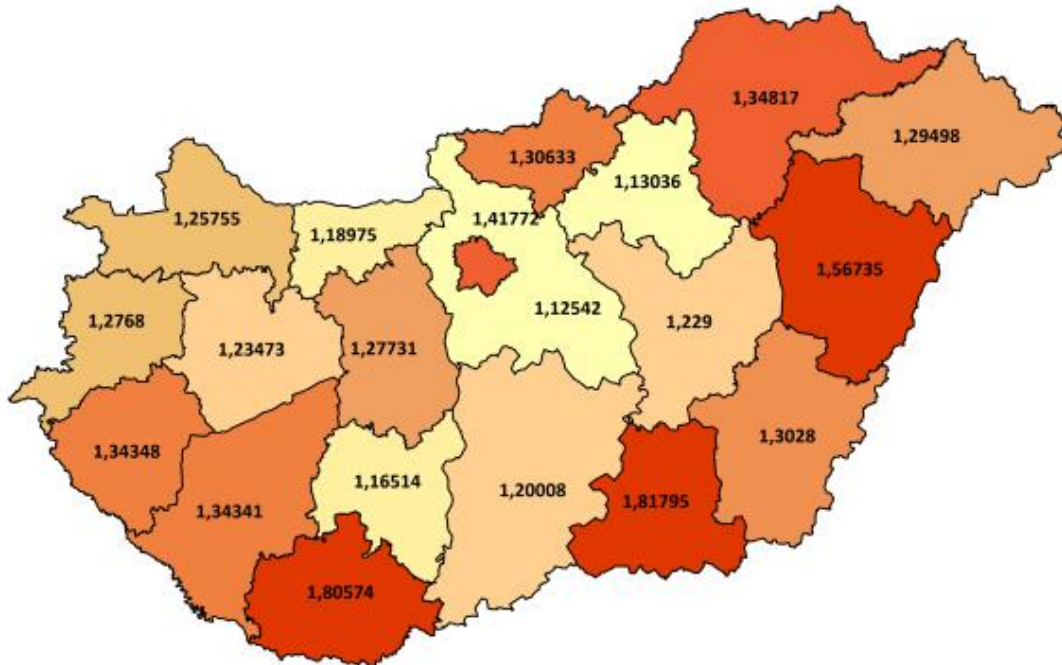

Case-mix index alakulása a beteg lakóhelyének irányítószáma szerint





Case-mix index alakulása intézmény-csoportonként

Intézmény-csoport	Case-mix index
Országos intézetek	1,52675
Egyetemek	1,68985
Vármegyei intézetek	1,32225
Fővárosi intézetek	1,36261
Városi intézetek	1,16002
Egyéb intézetek	1,07245
Szakkórházak	1,16885
Országos összesen	1,38685



Case-mix index alakulása szakterületenként

Szakterület		Case-mix index
0100	Belgyógyászat	1,10724
0101	Angiológia, phlebológia, lymphológia	1,62602
0102	Haematológia	2,64061
0103	Endokrinológia, anyagcsere és diabetológia	1,18967
0104	Gasztroenterológia	1,14862
0105	Nefrológia	1,33664
0106	Geriátria	1,15576
0109	Allergológia és klinikai immunológia	1,04292
0112	Haemopoetikus őssejt transzplantáció	8,33349
0200	Sebészet	1,62599
0202	Tüdő- és mellkassebészet	2,68050
0203	Érsebészet	3,30490
0204	Idegsebészet	3,88618
0205	Szívsebészet	9,46785
0208	Szerv-transzplantációs sebészet	2,34529
0215	Csecsemő- és gyermekszívsebészet	5,48498
0400	Szülészet-nőgyógyászat	0,27778
0403	Asszisztált reprodukció	1,96003
0405	Szülészet	0,65899
0406	Nőgyógyászat	0,74833
0500	Csecsemő- és gyermekgyógyászat	0,93381
0502	PIC	4,46822
0503	Csecsemő- és gyermekkardiológia	1,94006
0504	Gyermek-tüdőgyógyászat	1,05644
0505	Gyermek-gasztroenterológia	1,08027
0506	Gyermeksebészet	0,97164
0508	Gyermekszemészet	0,76629
0509	Csecsemő és gyermek fül-, orr-, gégegyógyászat	0,62048
0511	Gyermekneurológia	1,12229
0515	Csecsemő- és gyermekgyógyászati intenzív terápia	4,68653
0521	Fejlődésneurológia	4,59168
0600	Fül-orr-gégegyógyászat	0,83614
0700	Szemészet	0,74490
0800	Bőr- és nemibeteg-ellátás	0,99583
0900	Neurológia	1,47736
0901	Stroke ellátás	2,28090



Szakterület		Case-mix index
1000	Ortopédia	2,49905
1001	Gerincsebészet	3,36782
1002	Traumatológia	1,85897
1003	Kézsebészet	0,52721
1005	Gyermektraumatológia	1,14359
1100	Urológia	1,37596
1200	Klinikai onkológia	0,86588
1201	Sugárterápia	2,28115
1309	Általános anesztéziában végzett fogászati ellátás	1,20806
1400	Reumatológia	1,05428
1502	Intenzív ellátás	7,12558
1600	Infektológia	1,09227
1601	AIDS beteg ellátás	4,60943
1603	Trópusi betegségek ellátása	0,52585
1700	Arc-, állcsont-, szájsebészet	1,12285
1800	Pszichiátria	1,30004
1801	Addiktológia	1,12810
1900	Tüdőgyógyászat	1,14888
2000	Plasztikai helyreállító és esztétikai sebészet	1,36289
2001	Égéssebészet	3,91770
2002	Gyermek plasztikai és égéssebészet	3,05828
2300	Gyermek- és ifjúságpszichiátria	1,48194
4000	Kardiológia	2,59257
4602	Sürgősségi betegellátó egységben szervezett szakellátás	0,29801
4603	Klinikai toxikológia	0,61730
4605	Sürgősségi betegellátó egységben szervezett gyermek szakellátás	0,24804
5400	Kórbonctan	0,27941
010C	Krónikus belgyógyászat	0,27941
190C	Krónikus tüdőgyógyászat	2,43500
Országos összesen		1,38685



KRÓNIKUS FEKVŐBETEG-SZAKELLÁTÁS

1. Krónikus ágyszám és tényleges ágykihasználás:

Feladat	Időszak	Krónikus ágyszám	Tényleges ágykihasználási százalék
Ápolás (A)	2024. december	2 408	84,79
	Előző év azonos időszaka	2 347	82,50
	2019. év azonos időszaka	2 962	86,63
	Előző hónap	2 423	85,75
Krónikus ellátás (C)	2024. december	7 032	74,19
	Előző év azonos időszaka	7 432	70,28
	2019. év azonos időszaka	8 582	79,10
	Előző hónap	7 206	74,72
Rehabilitáció (R)	2024. december	12 931	64,38
	Előző év azonos időszaka	13 174	64,50
	2019. év azonos időszaka	14 877	77,96
	Előző hónap	12 951	77,24
Összesen	2024. december	22 371	69,66
	Előző év azonos időszaka	22 953	68,21
	2019. év azonos időszaka	26 421	79,31
	Előző hónap	22 580	77,35

A nappali ellátási egységek ágyszáma a háttér osztály kapacitása szerint kerül meghatározásra



2. Krónikus napok összesen:

483 083

ebből

Ápolás (A):

63 294

Krónikus ellátás (C):

161 723

Rehabilitáció (R):

258 066

Feladat	Eltérés	Abszolút eltérés	Százalékos eltérés
Ápolás (A)	Előző év egy havi átlagától	3 301	105,50
	Előző év azonos időszakától	3 269	105,45
	2019. év azonos időszakától	-16 255	79,57
	Előző hónaptól	964	101,55
Krónikus ellátás (C)	Előző év egy havi átlagától	1 939	101,21
	Előző év azonos időszakától	-207	99,87
	2019. év azonos időszakától	-48 727	76,85
	Előző hónaptól	188	100,12
Rehabilitáció (R)	Előző év egy havi átlagától	-29 349	89,79
	Előző év azonos időszakától	-5 331	97,98
	2019. év azonos időszakától	-101 487	71,77
	Előző hónaptól	-42 029	85,99
Összesen	Előző év egy havi átlagától	-24 108	95,25
	Előző év azonos időszakától	-2 267	99,53
	2019. év azonos időszakától	-166 468	74,37
	Előző hónaptól	-40 877	92,20



3. Krónikus súlyozott napok összesen:

746 320,40

ebből

Ápolás (A):

72 474,40

Krónikus ellátás (C):

190 503,80

Rehabilitáció (R):

483 342,20

Feladat	Eltérés	Abszolút eltérés	Százalékos eltérés
Ápolás (A)	Előző év egy havi átlagától	3 644,37	105,29
	Előző év azonos időszakától	3 656,65	105,31
	2019. év azonos időszakától	-14 950,05	82,90
	Előző hónaptól	1 074,05	101,50
Krónikus ellátás (C)	Előző év egy havi átlagától	1 840,80	100,98
	Előző év azonos időszakától	-117,70	99,94
	2019. év azonos időszakától	-55 654,52	77,39
	Előző hónaptól	-565,32	99,70
Rehabilitáció (R)	Előző év egy havi átlagától	-68 232,20	87,63
	Előző év azonos időszakától	-16 328,95	96,73
	2019. év azonos időszakától	-197 298,07	71,01
	Előző hónaptól	-85 367,79	84,99
Összesen	Előző év egy havi átlagától	-62 747,04	92,24
	Előző év azonos időszakától	-12 790,00	98,32
	2019. év azonos időszakától	-267 902,64	73,59
	Előző hónaptól	-84 859,06	89,79



Krónikus ágyszám megoszlás vármegyénként

Feladat	Vármegye	Krónikus ágyszám	Krónikus ágyszám százalékos arány	Tényleges ágykihasználási százalék
Ápolás (A)	Budapest	379	15,74	85,58
	Baranya	85	3,53	94,21
	Bács-Kiskun	26	1,08	*100,06
	Békés	45	1,87	90,32
	Borsod-Abaúj-Zemplén	208	8,64	82,58
	Csongrád-Csanád	-	-	-
	Fejér	165	6,85	88,17
	Győr-Moson-Sopron	115	4,78	43,94
	Hajdú-Bihar	136	5,65	93,15
	Heves	69	2,87	89,86
	Komárom-Esztergom	161	6,69	*103,22
	Nógrád	62	2,57	75,05
	Pest	108	4,49	89,52
	Somogy	100	4,15	72,89
	Szabolcs-Szatmár-Bereg	79	3,28	79,24
	Jász-Nagykun-Szolnok	203	8,43	86,82
	Tolna	120	4,98	89,62
	Vas	54	2,24	69,44
	Veszprém	219	9,09	86,43
	Zala	74	3,07	79,40
Országos összesen		2 408	100,00	84,79

*Korrekciós jelentésből adódó 100% feletti ágykihasználás



Nemzeti Egészségbiztosítási Alapkezelő



Jelentés a fekvőbeteg-szakellátás teljesítményéről
2024. december

Feladat	Vármegye	Krónikus ágyszám	Krónikus ágyszám százalékos arány	Tényleges ágykihasználási százalék
Krónikus ellátás (C)	Budapest	1 831	26,04	81,92
	Baranya	247	3,51	83,25
	Bács-Kiskun	369	5,25	69,28
	Békés	276	3,92	67,69
	Borsod-Abaúj-Zemplén	309	4,39	78,29
	Csongrád-Csanád	306	4,35	51,00
	Fejér	182	2,59	69,93
	Győr-Moson-Sopron	310	4,41	50,69
	Hajdú-Bihar	272	3,87	79,78
	Heves	307	4,37	75,58
	Komárom-Esztergom	248	3,53	82,95
	Nógrád	253	3,60	69,78
	Pest	250	3,56	90,30
	Somogy	223	3,17	65,04
	Szabolcs-Szatmár-Bereg	412	5,86	71,24
	Jász-Nagykun-Szolnok	210	2,99	78,39
	Tolna	127	1,81	69,96
	Vas	352	5,01	63,91
	Veszprém	331	4,71	83,56
	Zala	217	3,09	62,59
	Országos összesen	7 032	100,00	74,19



Nemzeti Egészségbiztosítási Alapkezelő



Jelentés a fekvőbeteg-szakellátás teljesítményéről
2024. december

Feladat	Vármegye	Krónikus ágyszám	Krónikus ágyszám százalékos arány	Tényleges ágykihasználási százalék
Rehabilitáció (R)	Budapest	3 509	27,14	64,23
	Baranya	741	5,73	77,96
	Bács-Kiskun	383	2,96	63,53
	Békés	330	2,55	39,67
	Borsod-Abaúj-Zemplén	792	6,12	61,93
	Csongrád-Csanád	387	2,99	61,34
	Fejér	459	3,55	67,46
	Győr-Moson-Sopron	1 049	8,11	66,27
	Hajdú-Bihar	525	4,06	75,76
	Heves	541	4,18	71,56
	Komárom-Esztergom	313	2,42	66,35
	Nógrád	237	1,83	66,59
	Pest	803	6,21	61,73
	Somogy	183	1,42	77,76
	Szabolcs-Szatmár-Bereg	406	3,14	47,22
	Jász-Nagykun-Szolnok	228	1,76	57,77
	Tolna	298	2,30	75,58
	Vas	378	2,92	55,98
	Veszprém	879	6,80	64,52
	Zala	490	3,79	55,23
	Országos összesen	12 931	100,00	64,38



Nemzeti Egészségbiztosítási Alapkezelő



Jelentés a fekvőbeteg-szakellátás teljesítményéről
2024. december

Feladat	Vármegye	Krónikus ágyszám	Krónikus ágyszám százalékos arány	Tényleges ágykihasználási százalék
Összesen	Budapest	5 719	25,56	71,31
	Baranya	1 073	4,80	80,47
	Bács-Kiskun	778	3,48	67,48
	Békés	651	2,91	55,05
	Borsod-Abaúj-Zemplén	1 309	5,85	69,07
	Csongrád-Csanád	693	3,10	56,78
	Fejér	806	3,60	72,26
	Győr-Moson-Sopron	1 474	6,59	61,25
	Hajdú-Bihar	933	4,17	79,46
	Heves	917	4,10	74,28
	Komárom-Esztergom	722	3,23	80,27
	Nógrád	552	2,47	69,00
	Pest	1 161	5,19	70,46
	Somogy	506	2,26	71,19
	Szabolcs-Szatmár-Bereg	897	4,01	61,07
	Jász-Nagykun-Szolnok	641	2,87	73,73
	Tolna	545	2,44	77,37
	Vas	784	3,50	60,47
	Veszprém	1 429	6,39	72,28
	Zala	781	3,49	59,57
	Országos összesen		22 371	100,00



Tízezer lakosra jutó rehabilitációs ágyszám országos összesen: **13,35**

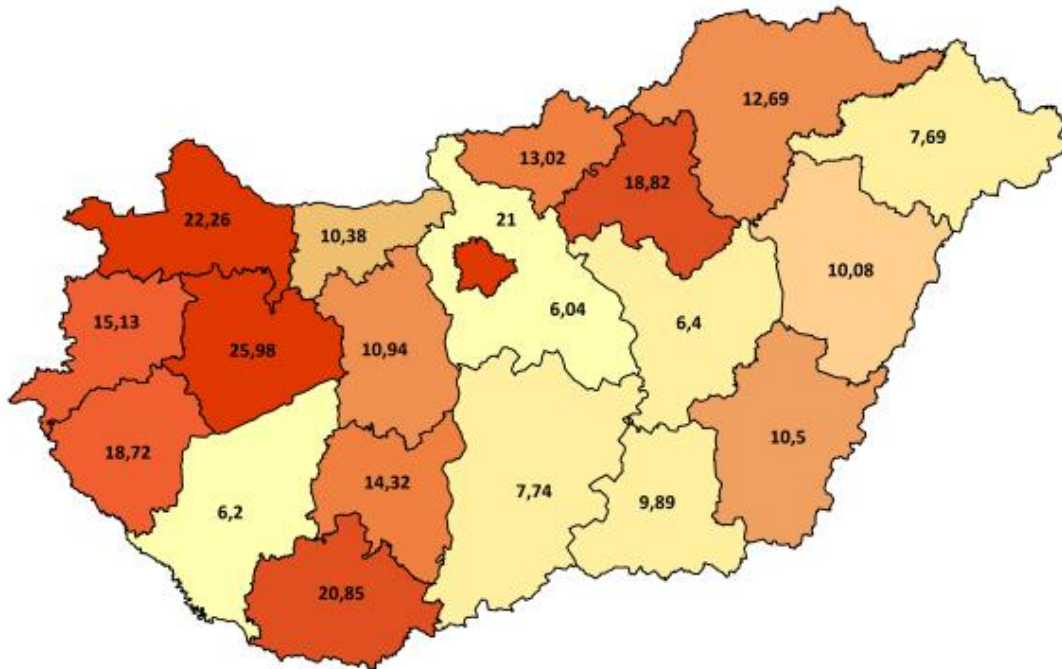

Tízezer lakosra jutó összes krónikus ágyszám országos összesen: **23,09**

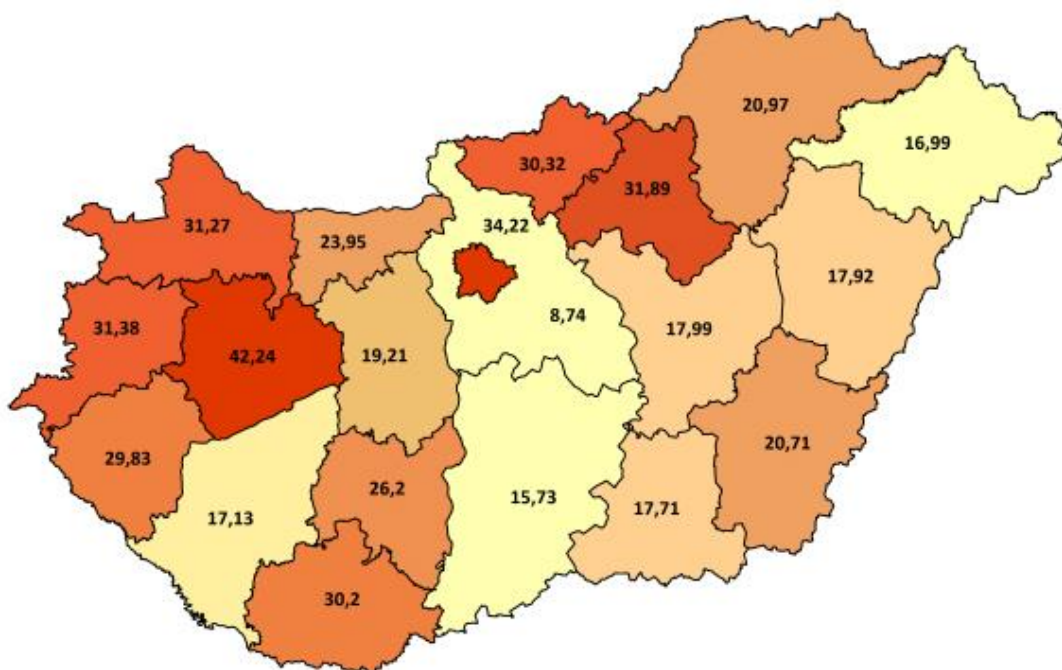



Krónikus ágyszám megoszlás intézmény-csoportonként

Feladat	Intézmény-csoport	Krónikus ágyszám	Krónikus ágyszám százalékos arány	Tényleges ágykihasználási százalék
Ápolás (A)	Országos intézetek	20	0,83	46,85
	Egyetemek	192	7,97	90,98
	Vármegyei intézetek	568	23,59	71,90
	Fővárosi intézetek	15	0,62	82,15
	Városi intézetek	947	39,33	84,68
	Egyéb intézetek	666	27,66	95,35
	Szakkórházak	-	-	-
	Országos összesen	2 408	100,00	84,79
Krónikus ellátás (C)	Országos intézetek	167	2,37	71,25
	Egyetemek	732	10,41	75,69
	Vármegyei intézetek	2 463	35,03	65,75
	Fővárosi intézetek	311	4,42	73,02
	Városi intézetek	2 415	34,34	76,91
	Egyéb intézetek	838	11,92	89,81
	Szakkórházak	106	1,51	82,21
	Országos összesen	7 032	100,00	74,19
Rehabilitáció (R)	Országos intézetek	650	5,03	63,70
	Egyetemek	1 931	14,93	69,62
	Vármegyei intézetek	3 665	28,34	59,22
	Fővárosi intézetek	509	3,94	61,42
	Városi intézetek	3 375	26,10	60,09
	Egyéb intézetek	2 611	20,19	77,48
	Szakkórházak	190	1,47	17,11
	Országos összesen	12 931	100,00	64,38



Feladat	Intézmény-csoport	Krónikus ágyszám	Krónikus ágyszám százalékos arány	Tényleges ágykihasználási százalék
Összesen	Országos intézetek	837	3,74	64,81
	Egyetemek	2 855	12,76	72,61
	Vármegyei intézetek	6 696	29,93	62,70
	Fővárosi intézetek	835	3,73	66,11
	Városi intézetek	6 737	30,11	69,58
	Egyéb intézetek	4 115	18,39	82,88
	Szakkórházak	296	1,32	40,42
	Országos összesen	22 371	100,00	69,66



Krónikus ágyszám megoszlás szakterületenként

Feladat	Szakterület		Krónikus ágyszám	Krónikus ágyszám százalékos arány	Tényleges ágykihasználási százalék
Ápolás (A)	7305	Szakápolás	1 985	82,43	86,45
	7306	Felnőtt hospice-palliatív ellátás	418	17,36	77,22
	7310	Gyermek palliatív ellátás	5	0,21	56,45
	Országos összesen		2 408	100,00	84,79
Krónikus ellátás (C)	010C	Krónikus belgyógyászat	5 906	83,99	75,77
	040C	Krónikus nőgyógyászat	15	0,21	40,11
	1504	Tartós lélegeztetés	18	0,26	58,60
	180C	Krónikus pszichiátria (geronto pszichiátriai polymorbid ellátás)	585	8,32	71,73
	190C	Krónikus tüdőgyógyászat	488	6,94	60,92
	2206	Súlyos agykárosodottak rehabilitációja	20	0,28	40,97
	Országos összesen		7 032	100,00	74,19



Nemzeti Egészségbiztosítási Alapkezelő



Jelentés a fekvőbeteg-szakellátás teljesítményéről
2024. december

Feladat	Szakterület	Krónikus ágyszám	Krónikus ágyszám százalékos arány	Tényleges ágykihasználási százalék	
Rehabilitáció (R)	1804	Pszichiátriai rehabilitáció	2 864	22,15	74,24
	1806	Addiktológiai rehabilitáció	691	5,34	64,43
	1903	Tüdőgyógyászati és légzésrehabilitáció	676	5,23	38,13
	2200	Rehabilitációs medicina alaptervékenységek	6 504	50,30	63,71
	2205	Gyermek rehabilitáció	163	1,26	44,19
	2206	Súlyos agykárosodottak rehabilitációja	178	1,38	67,74
	2207	Gerincvelő károsodottak rehabilitációja	102	0,79	49,57
	2208	Politraumatizáltak, égésbetegek és szeptikus sebészeti betegek rehabilitációja	138	1,07	68,83
	2209	Súlyos központi idegrendszeri károsodottak, polytraumatizáltak és égésbetegek rehabilitációja gyermekkorban	35	0,27	48,02
	2301	Gyermek- és ifjúságpszichiátriai rehabilitáció	117	0,90	33,40
	2303	Gyermek- és ifjúságaddiktológiai rehabilitáció	85	0,66	41,29
	4003	Kardiológiai rehabilitáció	1 378	10,66	66,97
	Országos összesen		12 931	100,00	64,38



Nemzeti Egészségbiztosítási Alapkezelő



Jelentés a fekvőbeteg-szakellátás teljesítményéről
2024. december

Feladat	Szakterület	Krónikus ágyszám	Krónikus ágyszám százalékos arány	Tényleges ágykihasználási százalék	
Összesen	010C	Krónikus belgyógyászat	5 906	26,40	75,77
	040C	Krónikus nőgyógyászat	15	0,07	40,11
	1504	Tartós lélegeztetés	18	0,08	58,60
	1804	Pszichiátriai rehabilitáció	2 864	12,80	74,24
	1806	Addiktológiai rehabilitáció	691	3,09	64,43
	180C	Krónikus pszichiátria (geronto pszichiátriai polymorbid ellátás)	585	2,61	71,73
	1903	Tüdőgyógyászati és légzésrehabilitáció	676	3,02	38,13
	190C	Krónikus tüdőgyógyászat	488	2,18	60,92
	2200	Rehabilitációs medicina alaptevékenységek	6 504	29,07	63,71
	2205	Gyermek rehabilitáció	163	0,73	44,19
	2206	Súlyos agykárosodottak rehabilitációja	198	0,89	65,04
	2207	Gerincvelő károsodottak rehabilitációja	102	0,46	49,57
	2208	Politraumatizáltak, égésbetegek és septicus sebészeti betegek rehabilitációja	138	0,62	68,83
	2209	Súlyos központi idegrendszeri károsodottak, polytraumatizáltak és égésbetegek rehabilitációja gyermekkorban	35	0,16	48,02
	2301	Gyermek- és ifjúságpszichiátriai rehabilitáció	117	0,52	33,40
	2303	Gyermek- és ifjúságaddiktológiai rehabilitáció	85	0,38	41,29
	4003	Kardiológiai rehabilitáció	1 378	6,16	66,97
	7305	Szakápolás	1 985	8,87	86,45
	7306	Felnőtt hospice-palliatív ellátás	418	1,87	77,22
	7310	Gyermek palliatív ellátás	5	0,02	56,45
Országos összesen		22 371	100,00	69,66	



Krónikus napok és krónikus súlyozott napok megoszlása az ápoló intézmény vármegyéje szerint

Feladat	Vármegye	Krónikus nap	Krónikus nap százalékos arány	Krónikus súlyozott nap	Krónikus súlyozott nap százalékos arány
Ápolás (A)	Budapest	10 055	15,89	12 394,95	17,10
	Baranya	2 483	3,92	2 482,50	3,43
	Bács-Kiskun	807	1,27	806,50	1,11
	Békés	1 260	1,99	1 975,50	2,73
	Borsod-Abaúj-Zemplén	5 325	8,41	6 255,60	8,63
	Csongrád-Csanád	-	-	-	-
	Fejér	4 510	7,13	4 880,35	6,73
	Győr-Moson-Sopron	1 567	2,47	1 811,30	2,50
	Hajdú-Bihar	3 927	6,20	4 325,70	5,97
	Heves	1 922	3,04	2 532,65	3,49
	Komárom-Esztergom	5 152	8,14	5 603,75	7,73
	Nógrád	1 443	2,28	2 056,30	2,84
	Pest	2 997	4,74	3 550,00	4,90
	Somogy	2 260	3,57	2 725,25	3,76
	Szabolcs-Szatmár-Bereg	1 941	3,07	2 150,20	2,97
	Jász-Nagykun-Szolnok	5 464	8,63	5 667,35	7,82
	Tolna	3 334	5,27	3 334,00	4,60
	Vas	1 163	1,84	1 162,50	1,60
	Veszprém	5 868	9,27	6 669,40	9,20
	Zala	1 822	2,88	2 090,60	2,88
Országos összesen		63 294	100,00	72 474,40	100,00



Nemzeti Egészségbiztosítási Alapkezelő



Jelentés a fekvőbeteg-szakellátás teljesítményéről
2024. december

Feladat	Vármegye	Krónikus nap	Krónikus nap százalékos arány	Krónikus súlyozott nap	Krónikus súlyozott nap százalékos arány
Krónikus ellátás (C)	Budapest	46 500	28,75	54 258,50	28,48
	Baranya	6 375	3,94	8 882,40	4,66
	Bács-Kiskun	7 925	4,90	9 165,00	4,81
	Békés	5 792	3,58	6 616,50	3,47
	Borsod-Abaúj-Zemplén	7 500	4,64	8 797,40	4,62
	Csongrád-Csanád	4 838	2,99	5 767,90	3,03
	Fejér	3 946	2,44	4 527,00	2,38
	Győr-Moson-Sopron	4 872	3,01	5 745,30	3,02
	Hajdú-Bihar	6 727	4,16	7 497,00	3,94
	Heves	7 193	4,45	9 845,40	5,17
	Komárom-Esztergom	6 378	3,94	7 173,90	3,77
	Nógrád	5 473	3,38	6 064,50	3,18
	Pest	6 998	4,33	10 227,10	5,37
	Somogy	4 496	2,78	5 132,70	2,69
	Szabolcs-Szatmár-Bereg	9 099	5,63	10 484,40	5,50
	Jász-Nagykun-Szolnok	5 104	3,16	5 314,40	2,79
	Tolna	2 755	1,70	3 159,80	1,66
	Vas	6 974	4,31	7 720,20	4,05
	Veszprém	8 574	5,30	9 505,10	4,99
	Zala	4 210	2,60	4 619,30	2,42
	Országos összesen		161 723	100,00	190 503,80



Nemzeti Egészségbiztosítási Alapkezelő



Jelentés a fekvőbeteg-szakellátás teljesítményéről
2024. december

Feladat	Vármegye	Krónikus nap	Krónikus nap százalékos arány	Krónikus súlyozott nap	Krónikus súlyozott nap százalékos arány
Rehabilitáció (R)	Budapest	69 868	27,07	140 386,60	29,04
	Baranya	17 909	6,94	34 760,70	7,19
	Bács-Kiskun	7 543	2,92	12 055,18	2,49
	Békés	4 058	1,57	6 835,53	1,41
	Borsod-Abaúj-Zemplén	15 206	5,89	28 062,23	5,81
	Csongrád-Csanád	7 360	2,85	13 279,07	2,75
	Fejér	9 600	3,72	17 894,42	3,70
	Győr-Moson-Sopron	21 550	8,35	39 086,80	8,09
	Hajdú-Bihar	12 330	4,78	25 562,08	5,29
	Heves	12 001	4,65	21 965,25	4,54
	Komárom-Esztergom	6 438	2,49	11 507,80	2,38
	Nógrád	4 892	1,90	8 152,91	1,69
	Pest	15 366	5,95	25 443,92	5,26
	Somogy	4 412	1,71	6 367,54	1,32
	Szabolcs-Szatmár-Bereg	5 943	2,30	12 616,75	2,61
	Jász-Nagykun-Szolnok	4 083	1,58	7 364,42	1,52
	Tolna	6 983	2,71	13 242,80	2,74
	Vas	6 560	2,54	11 857,65	2,45
	Veszprém	17 580	6,81	30 463,20	6,30
	Zala	8 390	3,25	16 437,35	3,40
	Országos összesen		258 066	100,00	483 342,20



Nemzeti Egészségbiztosítási Alapkezelő



Jelentés a fekvőbeteg-szakellátás teljesítményéről
2024. december

Feladat	Vármegye	Krónikus nap	Krónikus nap százalékos arány	Krónikus súlyozott nap	Krónikus súlyozott nap százalékos arány
Összesen	Budapest	126 422	26,17	207 040,09	27,74
	Baranya	26 766	5,54	46 125,60	6,18
	Bács-Kiskun	16 274	3,37	22 026,68	2,95
	Békés	11 110	2,30	15 427,53	2,07
	Borsod-Abaúj-Zemplén	28 030	5,80	43 115,15	5,78
	Csongrád-Csanád	12 198	2,52	19 046,97	2,55
	Fejér	18 055	3,74	27 301,77	3,66
	Győr-Moson-Sopron	27 988	5,79	46 643,40	6,25
	Hajdú-Bihar	22 984	4,76	37 384,78	5,01
	Heves	21 116	4,37	34 343,30	4,60
	Komárom-Esztergom	17 967	3,72	24 285,45	3,25
	Nógrád	11 807	2,44	16 273,71	2,18
	Pest	25 361	5,25	39 221,02	5,26
	Somogy	11 167	2,31	14 225,49	1,91
	Szabolcs-Szatmár-Bereg	16 982	3,52	25 251,35	3,38
	Jász-Nagykun-Szolnok	14 651	3,03	18 346,17	2,46
	Tolna	13 072	2,71	19 736,60	2,64
	Vas	14 696	3,04	20 740,35	2,78
	Veszprém	32 022	6,63	46 637,74	6,25
	Zala	14 422	2,99	23 147,25	3,10
	Országos összesen		483 083	100,00	746 320,40



Krónikus napok és krónikus súlyozott napok megoszlása intézmény- csoportonként

Feladat	Intézmény-csoport	Krónikus nap	Krónikus nap százalékos arány	Krónikus súlyozott nap	Krónikus súlyozott nap százalékos arány
Ápolás (A)	Országos intézetek	291	0,46	552,00	0,76
	Egyetemek	5 415	8,56	6 028,80	8,32
	Vármegyei intézetek	12 661	20,00	15 444,30	21,31
	Fővárosi intézetek	382	0,60	725,80	1,00
	Városi intézetek	24 858	39,27	27 816,70	38,38
	Egyéb intézetek	19 687	31,10	21 906,80	30,23
	Szakkórházak	-	-	-	-
	Országos összesen	63 294	100,00	72 474,40	100,00
Krónikus ellátás (C)	Országos intézetek	3 689	2,28	5 087,00	2,67
	Egyetemek	17 177	10,62	21 439,00	11,25
	Vármegyei intézetek	50 201	31,04	57 287,50	30,07
	Fővárosi intézetek	7 040	4,35	8 216,90	4,31
	Városi intézetek	57 582	35,61	66 462,10	34,89
	Egyéb intézetek	23 332	14,43	28 908,80	15,17
	Szakkórházak	2 702	1,67	3 102,50	1,63
	Országos összesen	161 723	100,00	190 503,80	100,00
Rehabilitáció (R)	Országos intézetek	12 836	4,97	24 701,70	5,11
	Egyetemek	41 675	16,15	90 519,60	18,73
	Vármegyei intézetek	67 280	26,07	123 264,80	25,50
	Fővárosi intézetek	9 691	3,76	17 870,40	3,70
	Városi intézetek	62 865	24,36	112 203,30	23,21
	Egyéb intézetek	62 711	24,30	113 115,80	23,40
	Szakkórházak	1 008	0,39	1 666,60	0,34
	Országos összesen	258 066	100,00	483 342,20	100,00



Nemzeti Egészségbiztosítási Alapkezelő



Jelentés a fekvőbeteg-szakellátás teljesítményéről
2024. december

Feladat	Intézmény-csoport	Krónikus nap	Krónikus nap százalékos arány	Krónikus súlyozott nap	Krónikus súlyozott nap százalékos arány
Összesen	Országos intézetek	16 815	3,48	30 340,60	4,07
	Egyetemek	64 267	13,30	117 987,40	15,81
	Vármegyei intézetek	130 145	26,94	195 996,70	26,26
	Fővárosi intézetek	17 113	3,54	26 813,10	3,59
	Városi intézetek	145 305	30,08	206 482,20	27,67
	Egyéb intézetek	105 729	21,89	163 931,30	21,97
	Szakkórházak	3 709	0,77	4 769,10	0,64
	Országos összesen	483 083	100,00	746 320,40	100,00



Krónikus napok és krónikus súlyozott napok megoszlása szakterületenként

Feladat	Szakterület	Krónikus nap	Krónikus nap százalékos arány	Krónikus súlyozott nap	Krónikus súlyozott nap százalékos arány
Ápolás (A)	7305 Szakápolás	53 199	84,05	53 199,50	73,40
	7306 Felnőtt hospice-palliatív ellátás	10 007	15,81	19 012,40	26,23
	7310 Gyermekek palliatív ellátás	88	0,14	262,50	0,36
	Országos összesen	63 294	100,00	72 474,40	100,00
Krónikus ellátás (C)	010C Krónikus belgyógyászat	138 730	85,78	160 037,20	84,01
	040C Krónikus nőgyógyászat	187	0,12	373,00	0,20
	1504 Tartós lélegeztetés	327	0,20	1 373,40	0,72
	180C Krónikus pszichiátria (geronto pszichiátriai polymorbid ellátás)	13 008	8,04	16 563,70	8,69
	190C Krónikus tüdőgyógyászat	9 217	5,70	11 648,50	6,11
	2206 Súlyos agykárosodottak rehabilitációja	254	0,16	508,00	0,27
	Országos összesen	161 723	100,00	190 503,80	100,00



Nemzeti Egészségbiztosítási Alapkezelő



Jelentés a fekvőbeteg-szakellátás teljesítményéről
2024. december

Feladat	Szakterület	Krónikus nap	Krónikus nap százalékos arány	Krónikus súlyozott nap	Krónikus súlyozott nap százalékos arány	
Rehabilitáció (R)	1804	Pszichiátriai rehabilitáció	65 911	25,54	102 514,70	21,21
	1806	Addiktológiai rehabilitáció	13 801	5,35	19 217,10	3,98
	1903	Tüdőgyógyászati és légzésrehabilitáció	7 991	3,10	14 495,10	3,00
	2200	Rehabilitációs medicina alaptevékenységek	128 448	49,77	246 752,40	51,05
	2205	Gyermek rehabilitáció	2 233	0,87	3 681,20	0,76
	2206	Súlyos agykárosodottak rehabilitációja	3 738	1,45	15 973,80	3,30
	2207	Gerincvelő károsodottak rehabilitációja	1 568	0,61	7 031,40	1,45
	2208	Politraumatizáltak, égésbetegek és septicus sebészeti betegek rehabilitációja	2 945	1,14	11 144,40	2,31
	2209	Súlyos központi idegrendszeri károsodottak, polytraumatizáltak és égésbetegek rehabilitációja gyermekkorban	521	0,20	1 865,70	0,39
	2301	Gyermek- és ifjúságpszichiátriai rehabilitáció	1 212	0,47	2 867,80	0,59
	2303	Gyermek- és ifjúságaddiktológiai rehabilitáció	1 088	0,42	3 808,00	0,79
	4003	Kardiológiai rehabilitáció	28 610	11,09	53 990,60	11,17
	Országos összesen		258 066	100,00	483 342,20	100,00



Feladat	Szakterület	Krónikus nap	Krónikus nap százalékos arány	Krónikus súlyozott nap	Krónikus súlyozott nap százalékos arány	
Összesen	010C	Krónikus belgyógyászat	138 726	28,72	160 037,20	21,44
	040C	Krónikus nőgyógyászat	187	0,04	373,00	0,05
	1504	Tartós lélegeztetés	327	0,07	1 373,40	0,18
	1804	Pszichiátriai rehabilitáció	65 911	13,64	102 514,70	13,74
	1806	Addiktológiai rehabilitáció	13 801	2,86	19 217,10	2,57
	180C	Krónikus pszichiátria (geronto pszichiátriai polymorbid ellátás)	13 008	2,69	16 563,70	2,22
	1903	Tüdőgyógyászati és légzésrehabilitáció	7 991	1,65	14 495,10	1,94
	190C	Krónikus tüdőgyógyászat	9 217	1,91	11 648,50	1,56
	2200	Rehabilitációs medicina alaptevékenységek	128 451	26,59	246 752,50	33,06
	2205	Gyermek rehabilitáció	2 233	0,46	3 681,20	0,49
	2206	Súlyos agykárosodottak rehabilitációja	3 992	0,83	16 481,80	2,21
	2207	Gerincvelő károsodottak rehabilitációja	1 568	0,32	7 031,40	0,94
	2208	Politraumatizáltak, égésbetegek és szepszikus sebészeti betegek rehabilitációja	2 945	0,61	11 144,40	1,49
	2209	Súlyos központi idegrendszeri károsodottak, polytraumatizáltak és égésbetegek rehabilitációja gyermekkorban	521	0,11	1 865,70	0,25
	2301	Gyermek- és ifjúságpszichiátriai rehabilitáció	1 212	0,25	2 867,80	0,38
	2303	Gyermek- és ifjúságaddiktológiai rehabilitáció	1 088	0,23	3 808,00	0,51
	4003	Kardiológiai rehabilitáció	28 610	5,92	53 990,60	7,23
	7305	Szakápolás	53 200	11,01	53 199,50	7,13
	7306	Felnőtt hospice-palliatív ellátás	10 007	2,07	19 012,30	2,55
	7310	Gyermek palliatív ellátás	88	0,02	262,50	0,04
Országos összesen		483 083	100,00	746 320,40	100,00	



A TELJESÍTMÉNY JELENTÉSÉNEK ÉS ELSZÁMOLÁSÁNAK VIZSGÁLATA

Legnagyobb esetszámú és súlyszám összegű HBCs-k

A legnagyobb esetszámú HBCs-k		
HBCs kód	HBCs név	Esetszám
0680	Szürkehályogműtét phakoemulsificatio módszerrel, hajlítható műlencse biztosításával	4 764
959A	Roszdulatú daganat kemoterápiája "A"	3 013
576B	Veseelégtelenség 18 év felett	2 950
015F	Cerebrovasculáris betegségek (kivéve: TIA), praecerebrális érelzáródással, speciális kezelés nélkül 18 év felett	2 721
9702	Alarmírozó jelek és tünetek sürgősségi ellátása	2 659
959F	Roszdulatú daganat kemoterápiája "F"	2 605
673A	Hüvelyi szülés	2 268
801A	Szeptikémia 18 év felett	2 249
7270	Újszülött, születési súly 2499 g felett, jelentős műtét nélkül, normális újszülött-diagnózissal	2 237
671A	Császármetszés	2 164

A legnagyobb súlyszám összegű HBCs-k		
HBCs kód	HBCs név	Súlyszám összeg
9540	5 napot meghaladó gépi lélegeztetés arc, száj, nyaki betegségek kivételével	6 838,95
801A	Szeptikémia 18 év felett	4 155,43
9434	Képvezérelt - intenzitás modulált sugárterápia (IMRT+IGRT)	4 074,91
0680	Szürkehályogműtét phakoemulsificatio módszerrel, hajlítható műlencse biztosításával	3 687,96
374A	Csípő, femurműtétek velőűrszegezéssel	3 450,74
2081	AMI PCI-vel (egy vagy több stenttel)	3 291,44
959F	Roszdulatú daganat kemoterápiája "F"	3 109,39
576B	Veseelégtelenség 18 év felett	3 091,47
671A	Császármetszés	2 810,33
371E	Duocondylaris térdprotézis-beültetés komplikáció nélkül	2 646,40



Meghatározott intézményi körben végezhető HBCs-k

A csillaggal („*”) jelölt HBCs-k intézményi kompetenciáját a 9/1993. (IV. 2.) NM rendelet 4. számú melléklete tartalmazza.

2024. decemberben **29 182** eset kapott csillagos HBCs-t.

A legnagyobb esetszámmal elszámolt csillagos HBCs-k

HBCs kód	HBCs név	Esetszám
959A	Rosszindulatú daganat kemoterápiája "A"	3 013
959F	Rosszindulatú daganat kemoterápiája "F"	2 605
959D	Rosszindulatú daganat kemoterápiája "D"	1 806
959E	Rosszindulatú daganat kemoterápiája "E"	1 666
1800	Diagnosztikus katéterezés	1 593
959B	Rosszindulatú daganat kemoterápiája "B"	1 473
959C	Rosszindulatú daganat kemoterápiája "C"	1 302
410D	Gerincbetegségek aktív komplex reumatológiai ellátással	1 163
183L	Percutan cardiovascularis műtétek stent nélkül, áthelyezés nélkül	693
371E	Duocondylaris térdprotézis-beültetés komplikáció nélkül	663

A legnagyobb súlyszám összeggel elszámolt csillagos HBCs-k

HBCs kód	HBCs név	Súlyszám összeg
2081	AMI PCI-vel (egy vagy több stenttel)	3 291,44
959F	Rosszindulatú daganat kemoterápiája "F"	3 109,39
371E	Duocondylaris térdprotézis-beültetés komplikáció nélkül	2 646,40
371C	Cement nélküli csípőprotézis-beültetés komplikáció nélkül	2 481,05
029F	Intracranialis erek szűkületeinek és elzáródásának neurointervenciós kezelése	2 433,52
183L	Percutan cardiovascularis műtétek stent nélkül, áthelyezés nélkül	2 427,88
9957	Robotsebészeti műtétek	2 150,00
2082	AMI PCI-vel, stent nélkül	2 020,38
959D	Rosszindulatú daganat kemoterápiája "D"	1 790,40
1801	A szív diagnosztikus elektrofiziológiai vizsgálata	1 692,36



Súlyos társult betegséggel elszámolt HBCs-k

Elszámolási időszak	Összes finanszírozott esetszám	Súlyos társult betegséggel járó esetek	
		száma	százalékos aránya
December	142 884,43	2 227	1,56
November	157 437,06	2 182	1,39

A legnagyobb esetszámmal előforduló súlyos társult betegséggel járó HBCs-k			
HBCs kód	HBCs név	Esetszám	
		Nov.	Dec.
820Z	Szeptikémia súlyos társult betegséggel	235	289
060Z	Idegrendszer egyéb betegségei súlyos társult betegséggel	276	267
340Z	Gyomor, oesophagus, duodenum, vékony-, vastagbél műtétei (kivéve: oesophagus nagyobb műtétei) súlyos társult betegséggel	240	235
174Z	Légzőrendszeri fertőzések, gyulladások, súlyos társult betegséggel	207	186
268Z	Keringési rendellenességek (kivéve: AMI thrombolysissal, endocarditis, krónikus szívelégtelenség) súlyos társult betegséggel	141	176
270Z	Keringési betegségek műtétei súlyos társult betegséggel	193	169
175Z	Légzőrendszeri betegségek, egyéb fertőzések (kivéve: gümőkór polirezisztens kórokozóval) súlyos társult betegséggel	136	138
487Z	A vázizomrendszer nagyobb műtétei (kivéve: protézis beültetések műtétei, felső és alsó végtagi replantációk) súlyos társult betegséggel	136	125
368Z	Hasnyálmirigy, máj, epeút műtétei súlyos társult betegséggel	59	68
337Z	Emésztőrendszeri betegségek (kivéve: oesophagitis, gastroenteritis, nem szövődményes fekélyek) súlyos társult betegséggel	59	58
A tíz csoport összesen:		1 682	1 711
Az összes súlyos társult betegséges csoport:		2 182	2 227

2023. novemberben a tíz leggyakoribb súlyos társult betegséggel elszámolt HBCs az összes súlyos társult betegséggel járó HBCs 76,38 %-a, 2023. decemberben 76,76 %-a, 2024. novemberben 77,09 %-a, **2024. decemberben 76,83 %-a.**



Az alábbi intézményekben a legnagyobb a súlyos társult betegséggel járó HBCs-k száma			
Int. kód	Intézmény név	Esetszám	
		Nov.	Dec.
U912	Pécsi Tudományegyetem Klinikai Központ	268	275
U894	Debreceni Egyetem Klinikai Központ	235	246
U915	Semmelweis Egyetem Klinikai Központ	194	223
U917	Szegedi Tudományegyetem Szent-Györgyi Albert Klinikai Központ	172	195
R730	Borsod-Abaúj-Zemplén Vármegyei Központi Kórház és Egyetemi Oktatókórház	87	102
1122	Bács-Kiskun Vármegyei Oktatókórház	97	100
N585	Heves Vármegyei Markhot Ferenc Kórház, Eger	84	78
2010	Kistarcsai Flór Ferenc Kórház	63	70
1568	Fejér Vármegyei Szent György Egyetemi Oktató Kórház, Székesfehérvár	60	61
2425	Tolna Vármegyei Balassa János Kórház	76	59



Az alábbi intézményekben a legnagyobb a súlyos társult betegséggel járó HBCs-k aránya az összes esethez képest (%)

Int. kód	Intézmény név	Eset arány	
		Nov.	Dec.
1301	Edelényi Koch Róbert Kórház és Rendelőintézet	21,70	17,15
U121	Budai Egészségközpont Zrt.	11,21	12,40
N582	Dombóvári Szent Lukács Kórház	5,37	4,75
S828	Országos Mozgásszervi Intézet	5,34	4,62
U912	Pécsi Tudományegyetem Klinikai Központ	3,28	3,78
2010	Kistarcsai Flór Ferenc Kórház	3,15	3,68
2425	Tolna Vármegyei Balassa János Kórház	3,63	3,48
N585	Heves Vármegyei Markhot Ferenc Kórház, Eger	3,27	3,33
U917	Szegedi Tudományegyetem Szent-Györgyi Albert Klinikai Központ	2,18	2,78
U894	Debreceni Egyetem Klinikai Központ	2,33	2,44



A kórházban elhunytak „9970 Boncolás” HBCs-ben történő elszámolása

A boncolás jelentésével és elszámolásával kapcsolatos szabályokat a 10/2012. (II. 28.) NEFMI rendelet 12. számú melléklet 27. pontja tartalmazza.

Halálosetek és boncolások országosan				
Időszak	Halálosetek		Boncolások	
	száma	százalékos aránya az összes betegből	száma	százalékos aránya az összes elhunytból
December	8 108	4,50	1 140	14,06
November	7 524	3,88	1 234	16,40