

NEMZETI EGÉSZSÉGBIZTOSÍTÁSI ALAPKEZELŐ

Jelentés a fekvőbeteg-szakellátás teljesítményéről 2025. március





TARTALOMJEGYZÉK

AKTÍV FEKVŐBETEG-SZAKELLÁTÁS	4
Aktív ágyszám megoszlás vármegyénként	12
Tízezer lakosra jutó aktív ágyszám vármegyénként	13
Aktív ágyszám megoszlás intézmény-csoportonként.....	14
Aktív ágyszám megoszlás szakterületenként	15
Teljes HBCs esetek megoszlása vármegyénként	17
Teljes HBCs esetek megoszlása az ápoló intézmény vármegyéje szerint	18
Teljes HBCs esetek megoszlása a beteg lakóhelyének irányítószáma szerint	18
Tízezer lakosra jutó teljes HBCs esetek száma az ápoló intézmény vármegyéje szerint	19
Tízezer lakosra jutó teljes HBCs esetek száma a beteg lakóhelyének irányítószáma szerint	19
Teljes HBCs esetek megoszlása intézmény-csoportonként	20
Teljes HBCs esetek megoszlása szakterületenként	21
Elszámolt ápolási napok megoszlása vármegyénként.....	23
Elszámolt ápolási napok megoszlása az ápoló intézmény vármegyéje szerint.....	24
Elszámolt ápolási napok megoszlása a beteg lakóhelyének irányítószáma szerint	24
Tízezer lakosra jutó elszámolt ápolási napok száma az ápoló intézmény vármegyéje szerint.....	25
Tízezer lakosra jutó elszámolt ápolási napok száma a beteg lakóhelyének irányítószáma szerint	25
Elszámolt ápolási napok megoszlása intézmény-csoportonként.....	26
Elszámolt ápolási napok megoszlása szakterületenként.....	27
HBCs súlyszám összeg megoszlása vármegyénként.....	29
HBCs súlyszám összeg megoszlása az ápoló intézmény vármegyéje szerint	30
HBCs súlyszám összeg megoszlása a beteg lakóhelyének irányítószáma szerint	30
Tízezer lakosra jutó HBCs súlyszám összeg az ápoló intézmény vármegyéje szerint	31
Tízezer lakosra jutó HBCs súlyszám összeg a beteg lakóhelyének irányítószáma szerint	31
HBCs súlyszám összeg megoszlása intézmény-csoportonként	32
HBCs súlyszám összeg megoszlása szakterületenként	33
Case-mix index alakulása vármegyénként.....	35
Case-mix index alakulása az ápoló intézmény vármegyéje szerint.....	36
Case-mix index alakulása a beteg lakóhelyének irányítószáma szerint	36
Case-mix index alakulása intézmény-csoportonként	37
Case-mix index alakulása szakterületenként.....	38
KRÓNIKUS FEKVŐBETEG-SZAKELLÁTÁS	40
Krónikus ágyszám megoszlás vármegyénként	43
Tízezer lakosra jutó krónikus ágyszám vármegyénként	47
Krónikus ágyszám megoszlás intézmény-csoportonként.....	49
Krónikus ágyszám megoszlás szakterületenként	51



Krónikus napok és krónikus súlyozott napok megoszlása az ápoló intézmény vármegyéje szerint	54
Krónikus napok és krónikus súlyozott napok megoszlása intézmény-csoportonként.....	58
Krónikus napok és krónikus súlyozott napok megoszlása szakterületenként	60
A TELJESÍTMÉNY JELENTÉSÉNEK ÉS ELSZÁMOLÁSÁNAK VIZSGÁLATA	63
Legnagyobb esetszámú és súlyszám összegű HBCs-k	63
Meghatározott intézményi körben végezhető HBCs-k	64
Súlyos társult betegséggel elszámolt HBCs-k	65
A kórházban elhunytak „9970 Boncolás” HBCs-ben történő elszámolása	68



AKTÍV FEKVŐBETEG-SZAKELLÁTÁS

1. Aktív ágyszám, tényleges és normatív ágykihasználás:

Időszak	Aktív ágyszám	Tényleges ágykihasználási százalék	Normatív ágykihasználási százalék
2025. március	38 129	65,13	74,00
Előző év azonos időszaka	38 894	64,90	72,87
2019. év azonos időszaka	41 472	70,10	77,64
Előző hónap	38 318	67,83	76,58

A nappali ellátási egységek ágyszáma a háttér osztály kapacitása szerint kerül meghatározásra

2. Teljes HBCs esetek (kúraszerű ellátással együtt):

163 836,04

Eltérés	Abszolút eltérés	Százalékos eltérés
Előző év egy havi átlagától	6 144,95	103,90
Előző év azonos időszakától	2 063,61	101,28
2019. év azonos időszakától	-14 149,29	92,05
Előző hónaptól	11 688,37	107,68

3. Elszámolt ápolási napok (kúraszerű ellátással együtt):

815 449

Ebből hosszú napok száma: 17 663
intenzív hosszú napok száma: 1 756
összesen: 19 419 (az elszámolt ápolási napok 2,38 %-a)

Eltérés	Abszolút eltérés	Százalékos eltérés
Előző év egy havi átlagától	19 734	102,48
Előző év azonos időszakától	-10 907	98,68
2019. év azonos időszakától	-135 198	85,78
Előző hónaptól	45 077	105,85



4. HBCs súlyszám összeg (kúraszerű ellátással együtt):

256 548,28

Eltérés	Abszolút eltérés	Százalékos eltérés
Előző év egy havi átlagától	43 398,16	120,36
Előző év azonos időszakától	35 118,93	115,86
2019. év azonos időszakától	44 152,27	120,79
Előző hónaptól	40 236,26	118,60

5. Case-mix index:

1,55036

Eltérés	Abszolút eltérés	Százalékos eltérés
Előző év egy havi átlagától	0,19867	114,70
Előző év azonos időszakától	0,18283	113,37
2019. év azonos időszakától	0,35703	129,92
Előző hónaptól	0,19351	114,26

Az egészségügyi ágazati szakmai képzésekkel és az egészségügyi szolgáltatók finanszírozásával összefüggő miniszteri rendeletek módosításáról szóló 10/2025. (IV. 4.) BM rendelet 2025. májustól az egészségügyi szakellátás társadalombiztosítási finanszírozásának egyes kérdéseiről szóló 9/1993. (IV. 2.) NM rendelet 3. számú mellékletét lecserélte azzal, hogy az abban foglalt HBCs súlyszámokat (a később hatályba lépő új HBCs-k súlyszámait kivéve) a 2024. november havi teljesítmények elszámolásától kell alkalmazni. A 2024. november-2025. februári időszak aktív fekvőbeteg-szakellátásának teljesítményadatai a módosító jogszabály megjelenése előtt hatályos paraméterekkel kerültek meghatározásra, azokkal kapcsolatban a NEAK 2025. áprilisban pénzügyi korrekciót hajtott végre. Az emelt HBCs súlyszámok a 2025. március havi aktív fekvőbeteg-szakellátási teljesítmények elszámolásától kezdve kerülnek alkalmazásra.

Teljes HBCs esetszám országosan a kúrszerű ellátás teljesítményével együtt

teljes HBCs eset

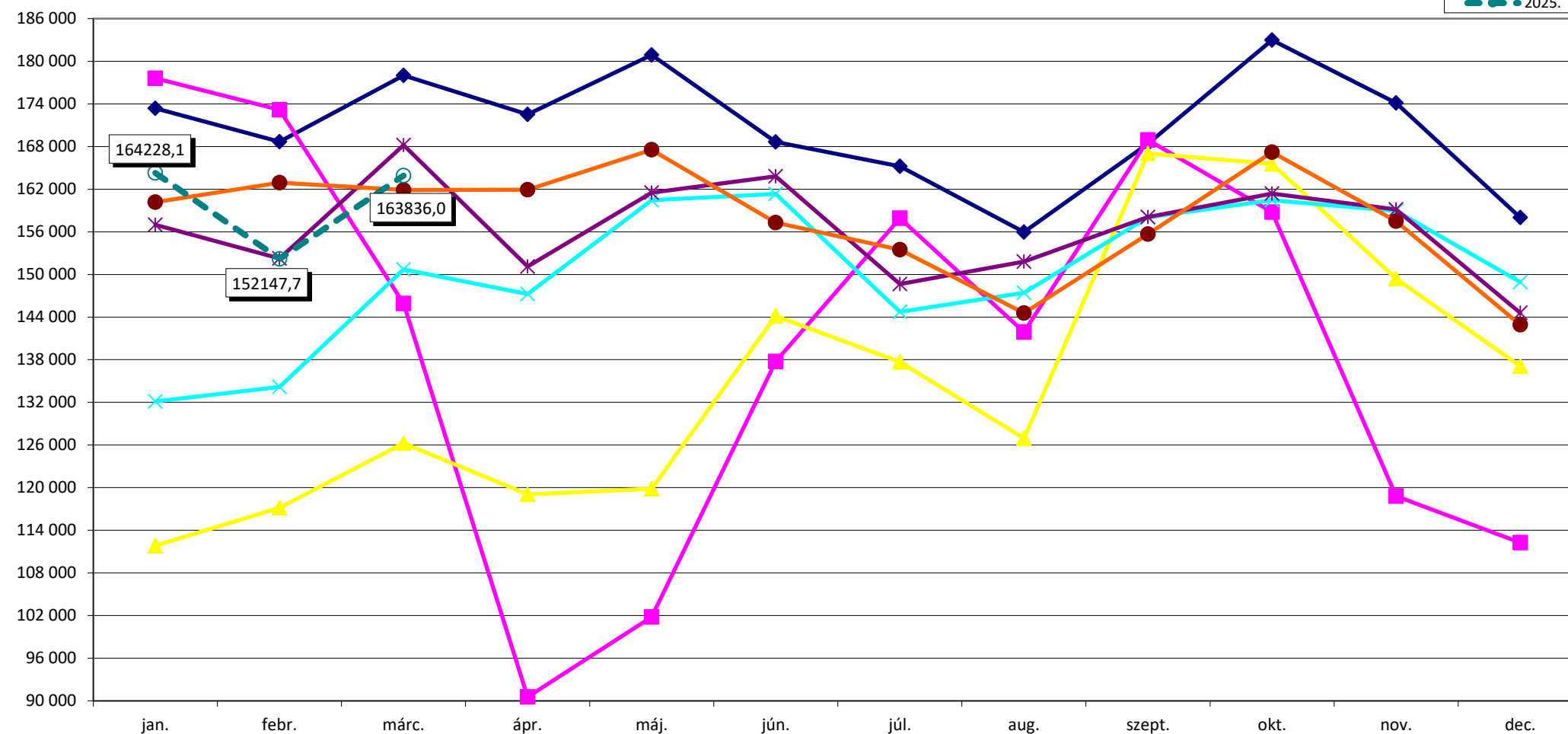
**2004. febr. 1-től HBCs 5.0 verzió, 3/2004. (I. 15.) ESZCSM rendelet**

2019. januártól a 287/2018. (XII. 21.) Korm. r. és a 44/2018. (XII. 19.) EMMI r. szabályainak alkalmazása

2020. januártól a 30/2019. (XII. 14.) EMMI r. és a 36/2019. (XII. 30.) EMMI r. szabályainak alkalmazása

2020. júliustól ill. novembertől a 22/2020. (VI. 26.) EMMI rendelet szabályainak alkalmazása

2022. februártól az 59/2021. (XII. 28.) EMMI r. és a 3/2022. (I. 14.) EMMI r. szabályainak alkalmazása

2023. januártól a 81/2022. (XII. 30.) BM rendeletben közzétett HBCs súlyszámok alkalmazása

2023. decembertől a 46/2023. (XI. 9.) BM rendelet szabályainak alkalmazása

2024. márciustól a 7/2024. (II. 12.) BM rendelet szabályainak alkalmazása

2025. januártól az 55/2024. (XII. 11.) BM r. és a 463/2024. (XII. 30.) Korm. r. szabályainak alkalmazása

2019. augusztustól a 15/2019. (VII. 26.) EMMI rendelet szabályainak alkalmazása

2020. februártól a 2/2020. (I. 30.) EMMI rendelet szabályainak alkalmazása

2021. októbertől a 39/2021. (IX. 6.) EMMI rendelet szabályainak alkalmazása

2022. februártól a 32/2022. (IX. 22.) BM rendelet szabályainak alkalmazása

2023. novembertől a 34/2023. (VIII. 24.) BM rendelet szabályainak alkalmazása

2024. januártól a 70/2023. (XII. 23.) BM r. és a 71/2023. (XII. 23.) BM r. szabályainak alkalmazása

2024. áprilistól a 15/2024. (III. 5.) BM rendelet szabályainak alkalmazása

2025. márciustól a 10/2025. (IV. 4.) BM rendeletben közzétett HBCs súlyszámok alkalmazása

HBCs súlyszám összeg országosan a kúraszerű ellátás és a hosszú napok teljesítményével együtt

súlyszám összeg

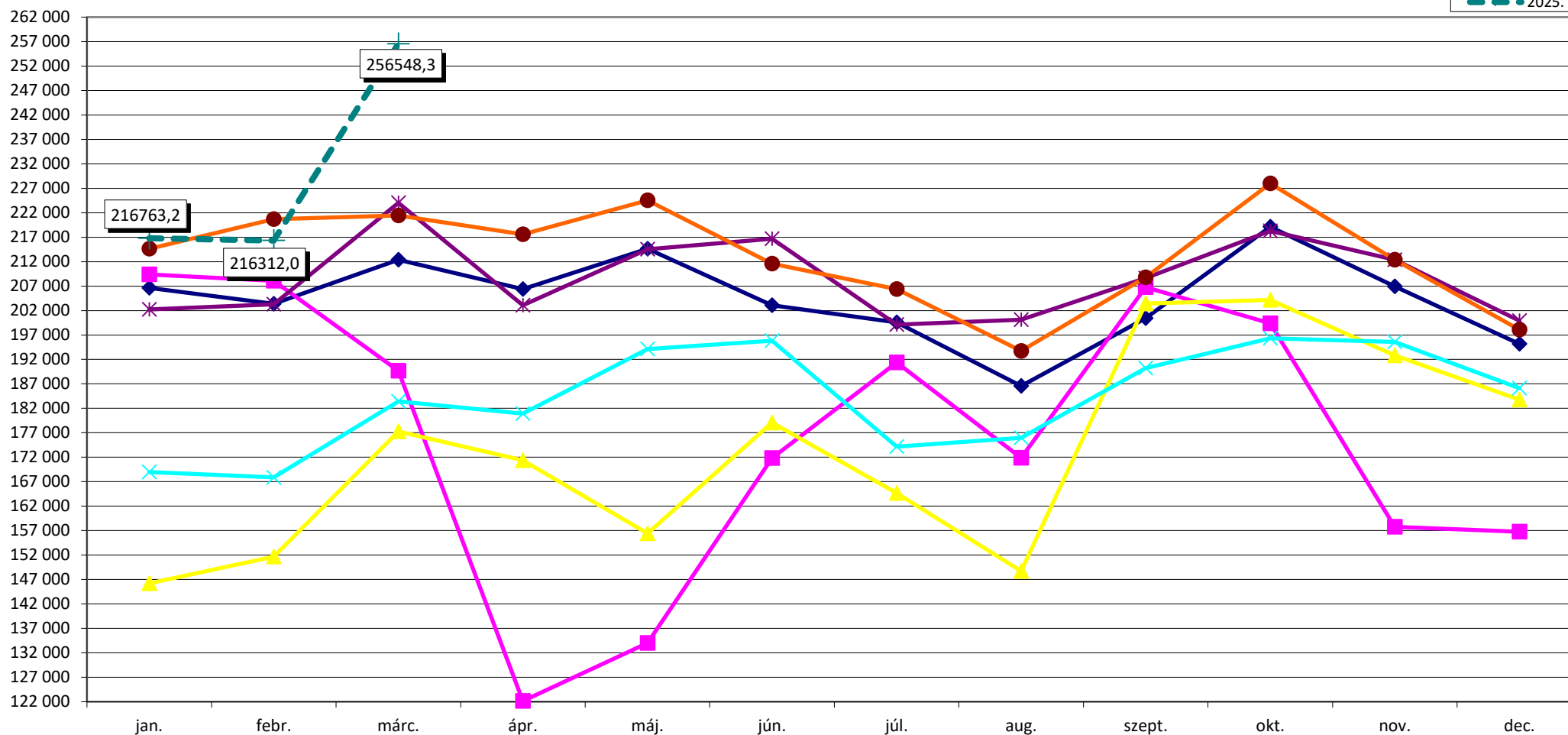

2004. febr. 1-től HBCs 5.0 verzió, 3/2004. (I. 15.) ESZCSM rendelet

2019. januártól a 287/2018. (XII. 21.) Korm. r. és a 44/2018. (XII. 19.) EMMI r. szabályainak alkalmazása

2020. januártól a 30/2019. (XII. 14.) EMMI r. és a 36/2019. (XII. 30.) EMMI r. szabályainak alkalmazása

2020. júliustól ill. novembertől a 22/2020. (VI. 26.) EMMI rendelet szabályainak alkalmazása

2022. februártól az 59/2021. (XII. 28.) EMMI r. és a 3/2022. (I. 14.) EMMI r. szabályainak alkalmazása

2023. januártól a 81/2022. (XII. 30.) BM rendeletben közzétett HBCs súlyszámok alkalmazása

2023. decembertől a 46/2023. (XI. 9.) BM rendelet szabályainak alkalmazása

2024. márciustól a 7/2024. (II. 12.) BM rendelet szabályainak alkalmazása

2025. januártól az 55/2024. (XII. 11.) BM r. és a 463/2024. (XII. 30.) Korm. r. szabályainak alkalmazása

2019. augusztustól a 15/2019. (VII. 26.) EMMI rendelet szabályainak alkalmazása

2020. februártól a 2/2020. (I. 30.) EMMI rendelet szabályainak alkalmazása

2021. októbertől a 39/2021. (IX. 6.) EMMI rendelet szabályainak alkalmazása

2022. februártól az 59/2021. (XII. 28.) EMMI r. és a 3/2022. (I. 14.) EMMI r. szabályainak alkalmazása

2022. októbertől a 32/2022. (IX. 22.) BM rendelet szabályainak alkalmazása

2023. novembertől a 34/2023. (VIII. 24.) BM rendelet szabályainak alkalmazása

2024. januártól a 70/2023. (XII. 23.) BM r. és a 71/2023. (XII. 23.) BM r. szabályainak alkalmazása

2024. áprilistól a 15/2024. (III. 5.) BM rendelet szabályainak alkalmazása

2025. márciustól a 10/2025. (IV. 4.) BM rendeletben közzétett HBCs súlyszámok alkalmazása

Case-mix index országosan a kúraszerű ellátás teljesítményével együtt

CM index

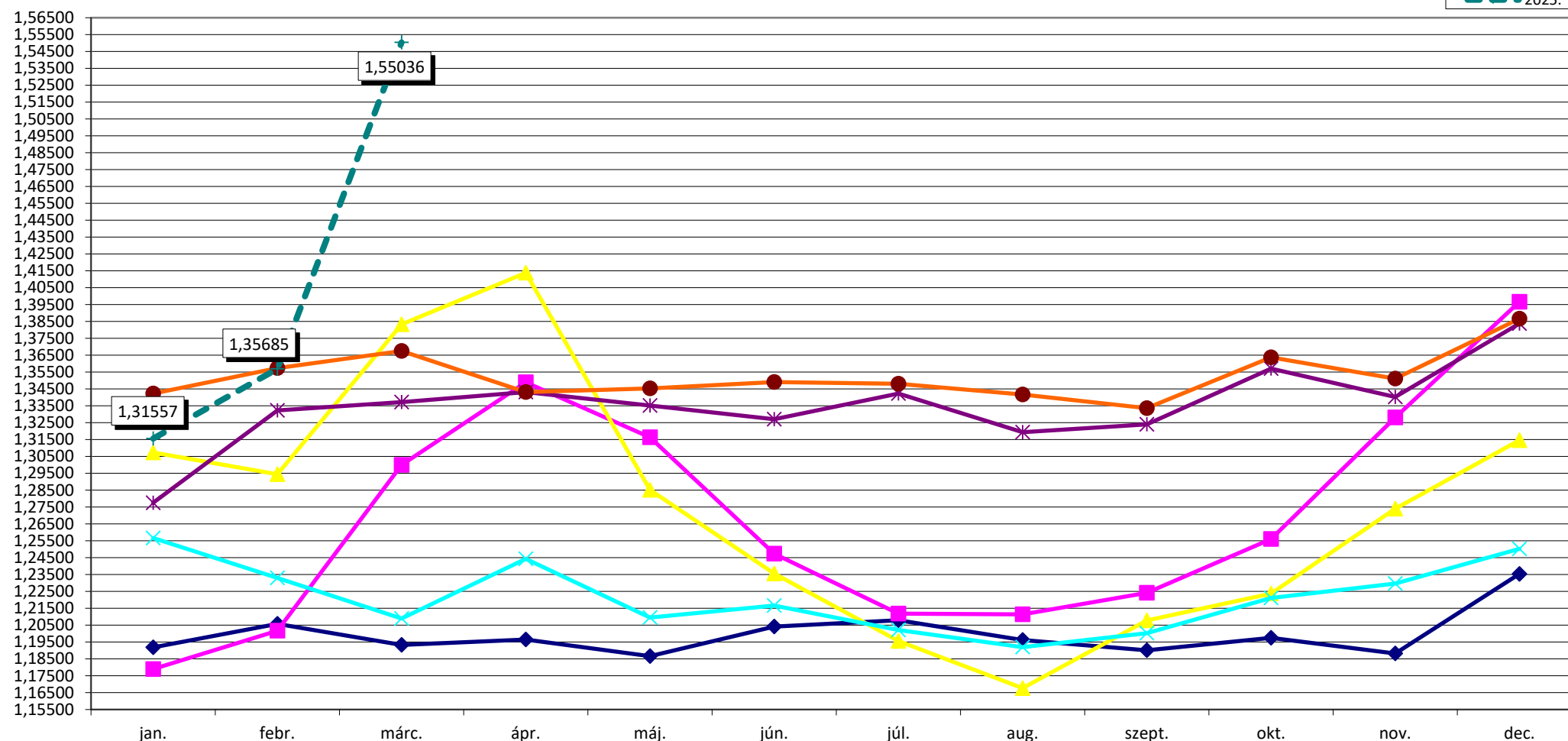

2004. febr. 1-től HBCs 5.0 verzió, 3/2004. (I. 15.) ESZCSM rendelet

2019. januártól a 287/2018. (XII. 21.) Korm. r. és a 44/2018. (XII. 19.) EMMI r. szabályainak alkalmazása

2020. januártól a 30/2019. (XII. 14.) EMMI r. és a 36/2019. (XII. 30.) EMMI r. szabályainak alkalmazása

2020. júliustól ill. novembertől a 22/2020. (VI. 26.) EMMI rendelet szabályainak alkalmazása

2022. februártól az 59/2021. (XII. 28.) EMMI r. és a 3/2022. (I. 14.) EMMI r. szabályainak alkalmazása

2023. januártól a 81/2022. (XII. 30.) BM rendeletben közzétett HBCs súlyszámok alkalmazása

2023. decembertől a 46/2023. (XI. 9.) BM rendelet szabályainak alkalmazása

2024. márciustól a 7/2024. (II. 12.) BM rendelet szabályainak alkalmazása

2025. januártól az 55/2024. (XII. 11.) BM r. és a 463/2024. (XII. 30.) Korm. r. szabályainak alkalmazása

2019. augusztustól a 15/2019. (VII. 26.) EMMI rendelet szabályainak alkalmazása

2020. februártól a 2/2020. (I. 30.) EMMI rendelet szabályainak alkalmazása

2021. októbertől a 39/2021. (IX. 6.) EMMI rendelet szabályainak alkalmazása

2022. októbertől a 32/2022. (IX. 22.) BM rendelet szabályainak alkalmazása

2023. novembertől a 34/2023. (VIII. 24.) BM rendelet szabályainak alkalmazása

2024. januártól a 70/2023. (XII. 23.) BM r. és a 71/2023. (XII. 23.) BM r. szabályainak alkalmazása

2024. áprilistól a 15/2024. (III. 5.) BM rendelet szabályainak alkalmazása

2025. márciustól a 10/2025. (IV. 4.) BM rendeletben közzétett HBCs súlyszámok alkalmazása

Teljes HBCs esetszám intézmény-csoportonként a kúraszerű ellátás teljesítményével együtt

teljes HBCs eset

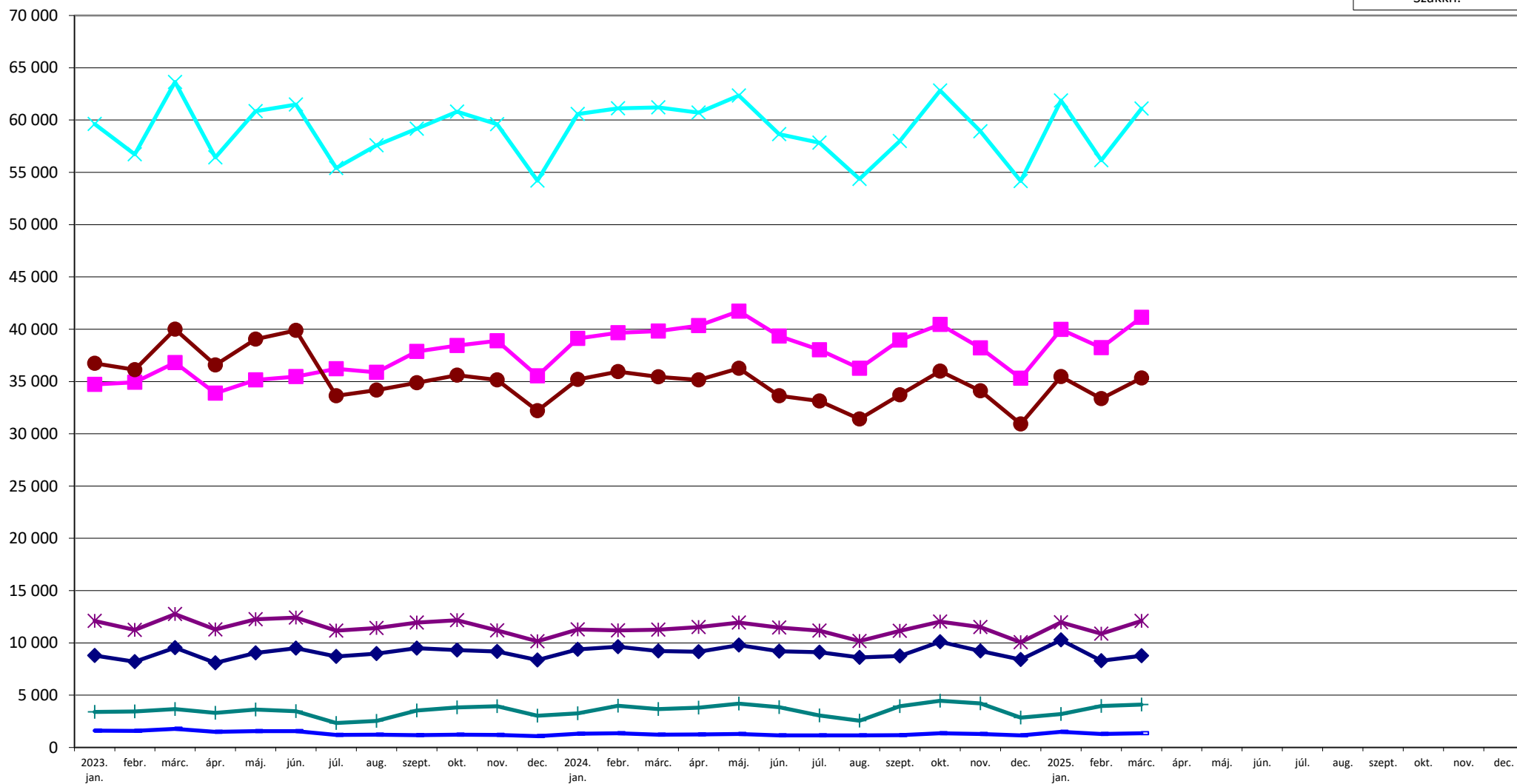

2023. januártól a 81/2022. (XII. 30.) BM rendeletben közzétett HBCs súlyszámok alkalmazása
 2023. decembertől a 46/2023. (XI. 9.) BM rendelet szabályainak alkalmazása
 2024. márciustól a 7/2024. (II. 12.) BM rendelet szabályainak alkalmazása
 2025. januártól az 55/2024. (XII. 11.) BM r. és a 463/2024. (XII. 30.) Korm. r. szabályainak alkalmazása

2023. novembertől a 34/2023. (VIII. 24.) BM rendelet szabályainak alkalmazása
 2024. januártól a 70/2023. (XII. 23.) BM r. és a 71/2023. (XII. 23.) BM r. szabályainak alkalmazása
 2024. áprilistól a 15/2024. (III. 5.) BM rendelet szabályainak alkalmazása
 2025. márciustól a 10/2025. (IV. 4.) BM rendeletben közzétett HBCs súlyszámok alkalmazása

HBCs súlyszám összeg intézmény-csoportonként a kúraszerű ellátás és a hosszú napok teljesítményével együtt

súlyszám összeg

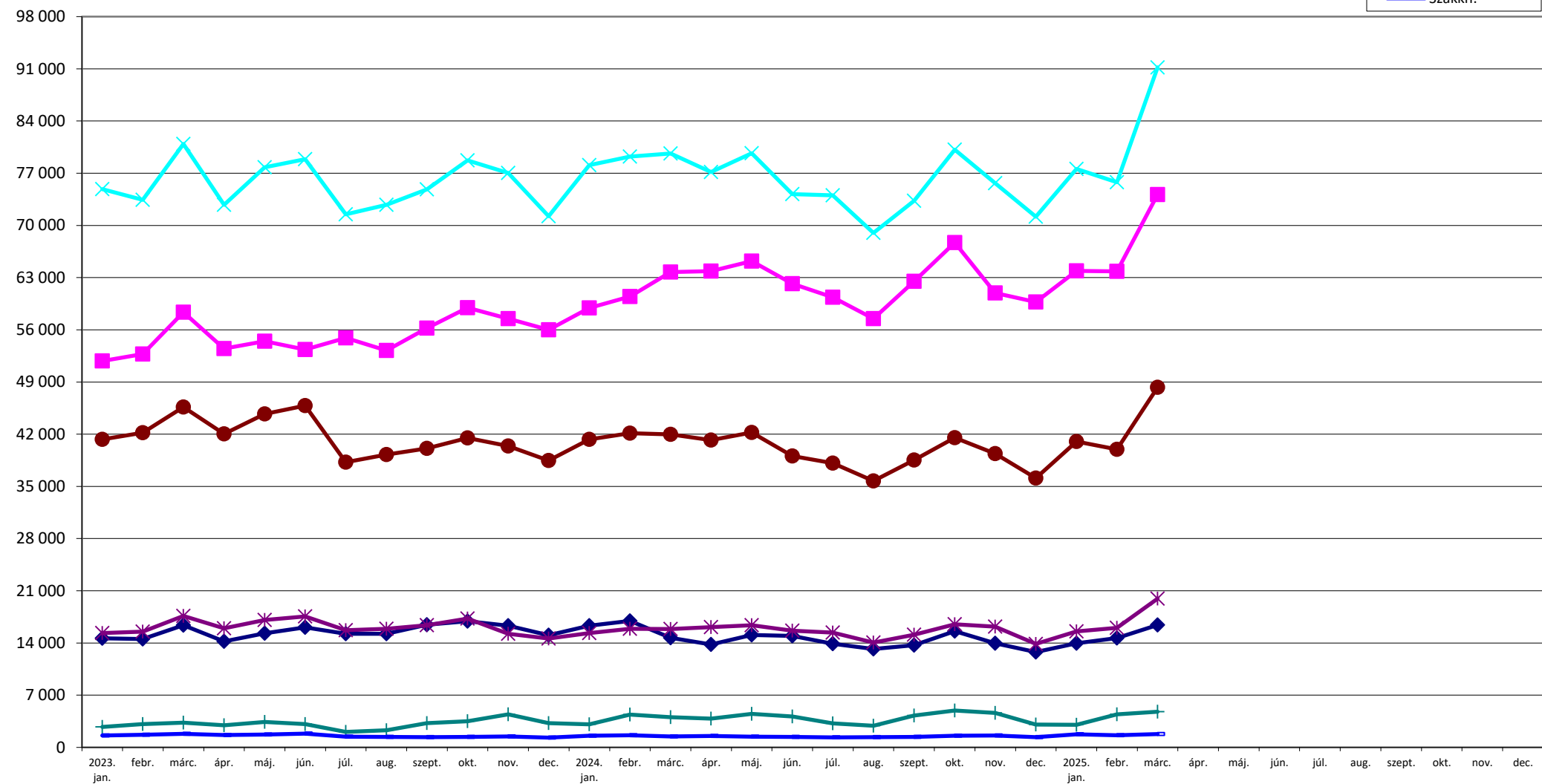

2023. januártól a 81/2022. (XII. 30.) BM rendeletben közzétett HBCs súlyszámok alkalmazása

2023. decembertől a 46/2023. (XI. 9.) BM rendelet szabályainak alkalmazása

2024. márciustól a 7/2024. (II. 12.) BM rendelet szabályainak alkalmazása

2025. januártól az 55/2024. (XII. 11.) BM r. és a 463/2024. (XII. 30.) Korm. r. szabályainak alkalmazása

2023. novembertől a 34/2023. (VIII. 24.) BM rendelet szabályainak alkalmazása

2024. januártól a 70/2023. (XII. 23.) BM r. és a 71/2023. (XII. 23.) BM r. szabályainak alkalmazása

2024. áprilistól a 15/2024. (III. 5.) BM rendelet szabályainak alkalmazása

2025. márciustól a 10/2025. (IV. 4.) BM rendeletben közzétett HBCs súlyszámok alkalmazása

Case-mix index intézmény-csoportonként a kúraszerű ellátás teljesítményével együtt

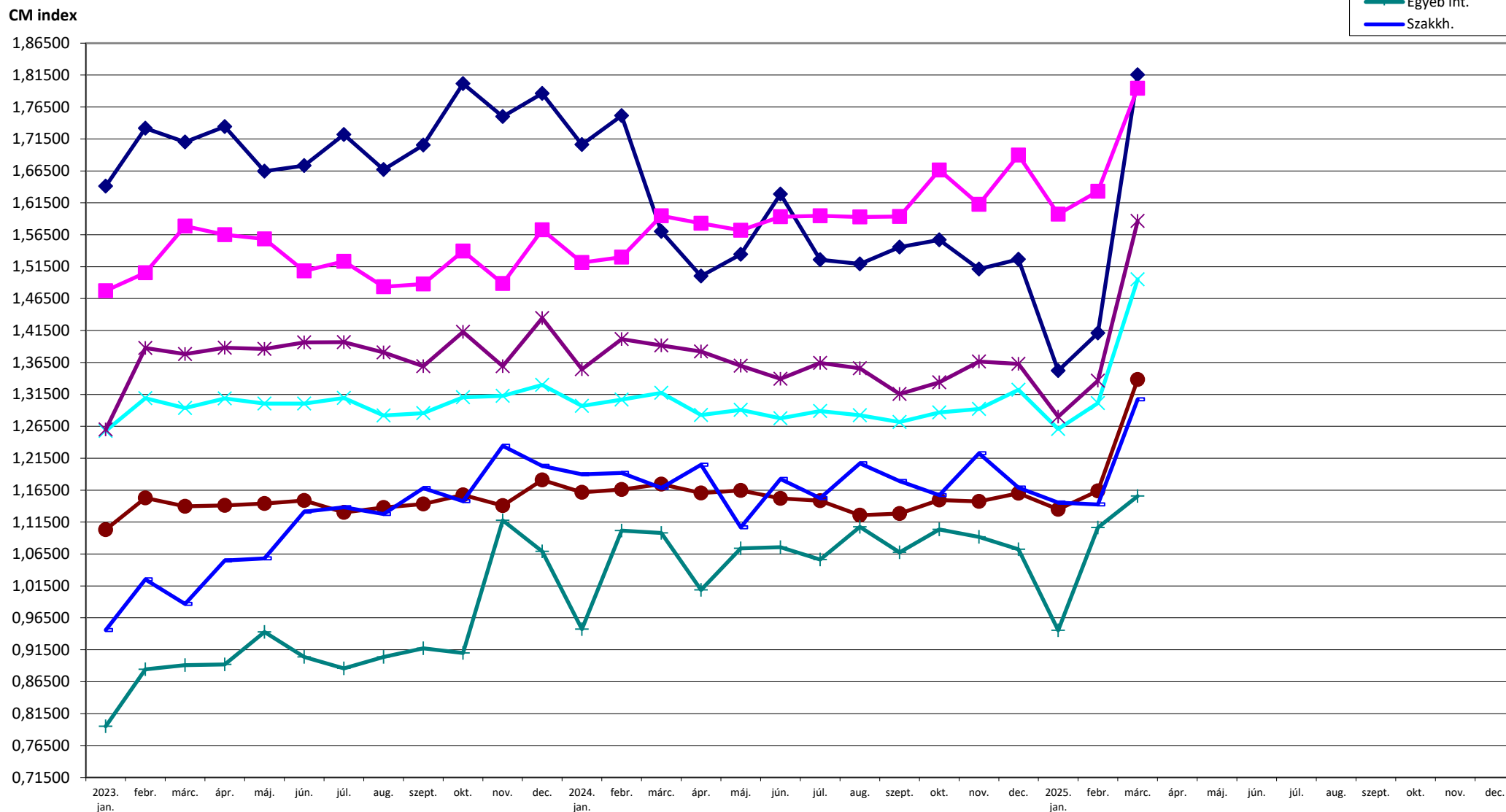

2023. januártól a 81/2022. (XII. 30.) BM rendeletben közzétett HBCs súlyszámok alkalmazása
 2023. decembertől a 46/2023. (XI. 9.) BM rendelet szabályainak alkalmazása
 2024. márciustól a 7/2024. (II. 12.) BM rendelet szabályainak alkalmazása
 2025. januártól az 55/2024. (XII. 11.) BM r. és a 463/2024. (XII. 30.) Korm. r. szabályainak alkalmazása

2023. novembertől a 34/2023. (VIII. 24.) BM rendelet szabályainak alkalmazása
 2024. januártól a 70/2023. (XII. 23.) BM r. és a 71/2023. (XII. 23.) BM r. szabályainak alkalmazása
 2024. áprilistól a 15/2024. (III. 5.) BM rendelet szabályainak alkalmazása
 2025. márciustól a 10/2025. (IV. 4.) BM rendeletben közzétett HBCs súlyszámok alkalmazása



Aktív ágyszám megoszlás vármegyénként

Vármegye	Aktív ágyszám	Aktív ágyszám százalékos arány	Tényleges ágykihasználási százalék	Normatív ágykihasználási százalék
Budapest	9 711	25,47	71,74	83,12
Baranya	1 778	4,66	68,47	79,21
Bács-Kiskun	2 026	5,31	56,53	67,89
Békés	1 383	3,63	63,70	68,11
Borsod-Abaúj-Zemplén	2 559	6,71	67,97	67,66
Csongrád-Csanád	2 030	5,32	62,16	73,37
Fejér	1 527	4,00	58,72	69,62
Győr-Moson-Sopron	1 500	3,93	61,41	69,55
Hajdú-Bihar	2 530	6,64	62,89	76,11
Heves	1 281	3,36	58,97	65,39
Komárom-Esztergom	999	2,62	58,94	67,51
Nógrád	912	2,39	50,70	53,25
Pest	1 518	3,98	63,29	74,31
Somogy	1 174	3,08	59,27	67,26
Szabolcs-Szatmár-Bereg	2 131	5,59	78,49	81,34
Jász-Nagykun-Szolnok	1 296	3,40	55,35	62,01
Tolna	666	1,75	58,02	67,44
Vas	916	2,40	63,20	70,75
Veszprém	1 050	2,75	63,65	74,43
Zala	1 142	3,00	63,53	73,16
Országos összesen	38 129	100,00	65,13	74,00



Aktív ágyszám megoszlás intézmény-csoportonként

Intézmény-csoport	Aktív ágyszám	Aktív ágyszám százalékos arány	Tényleges ágykihasználási százalék	Normatív ágykihasználási százalék
Országos intézetek	1 584	4,15	66,47	81,19
Egyetemek	8 586	22,52	67,23	79,25
Vármegyei intézetek	15 822	41,50	64,11	70,09
Fővárosi intézetek	2 585	6,78	71,09	78,54
Városi intézetek	9 051	23,74	62,59	72,89
Egyéb intézetek*	0	0,00	0,00	0,00
Szakkórházak	501	1,31	54,17	63,89
Országos összesen	38 129	100,00	65,13	74,00

*Aktív ellátás esetén az „Egyéb” intézeti szintek kategóriába csak egynapos ellátást nyújtó szolgáltatók tartoznak.



Aktív ágyszám megoszlás szakterületenként

	Szakterület	Aktív ágyszám	Aktív ágyszám százalékos arány	Tényleges ágykihasználási százalék
0100	Belgyógyászat	3 516	9,22	81,66
0101	Angiológia, phlebológia, lymphológia	260	0,68	68,36
0102	Haematológia	526	1,38	81,39
0103	Endokrinológia, anyagcsere és diabetológia	646	1,69	62,08
0104	Gasztroenterológia	1 262	3,31	72,52
0105	Nefrológia	567	1,49	78,98
0106	Geriátria	200	0,52	63,52
0109	Allergológia és klinikai immunológia	246	0,65	56,29
0112	Haemopoetikus őssejt transzplantáció	50	0,13	5,10
0200	Sebészet	2 627	6,89	59,33
0202	Tüdő- és mellkasebészet	194	0,51	47,14
0203	Érsebészet	524	1,37	55,11
0204	Idegsebészet	545	1,43	60,46
0205	Szívsebészet	203	0,53	65,14
0208	Szerv-transzplantációs sebészet	83	0,22	28,02
0215	Csecsemő- és gyermekszívsebészet	12	0,03	59,68
0405	Szülészet	2 076	5,44	78,48
0406	Nőgyógyászat	803	2,11	51,17
0500	Csecsemő- és gyermekgyógyászat	1 423	3,73	77,76
0502	PIC	526	1,38	70,04
0503	Csecsemő- és gyermekkardiológia	72	0,19	43,10
0504	Gyermek-tüdőgyógyászat	216	0,57	70,01
0505	Gyermek-gasztroenterológia	155	0,41	53,80
0506	Gyermeksebészet	253	0,66	52,10
0508	Gyermekszemészet	38	0,10	16,21
0509	Csecsemő és gyermek fül-, orr-, gégegyógyászat	202	0,53	39,96
0511	Gyermekneurológia	190	0,50	53,29
0515	Csecsemő- és gyermekgyógyászati intenzív terápia	179	0,47	63,92



Nemzeti Egészségbiztosítási Alapkezelő



Jelentés a fekvőbeteg-szakellátás teljesítményéről
2025. március

Szakterület		Aktív ágyszám	Aktív ágyszám százalékos arány	Tényleges ágykihasználási százalék
0521	Fejlesztésneuroológia	18	0,05	49,82
0600	Fül-orr-gégegyógyászat	832	2,18	48,90
0700	Szemészet	614	1,61	80,30
0800	Bőr- és nemibeteg-ellátás	271	0,71	50,35
0900	Neuroológia	1 681	4,41	51,74
0901	Stroke ellátás	681	1,79	69,17
1000	Ortopédia	802	2,10	64,50
1001	Gerincsebészet	112	0,29	16,96
1002	Traumatológia	2 527	6,63	53,74
1005	Gyermektraumatológia	15	0,04	64,52
1100	Urológia	979	2,57	50,12
1200	Klinikai onkológia	1 233	3,23	111,09
1201	Sugárterápia	409	1,07	68,95
1400	Reumatológia	1 057	2,77	61,17
1502	Intenzív ellátás	1 154	3,03	52,75
1600	Infektológia	828	2,17	49,07
1601	AIDS beteg ellátás	15	0,04	26,24
1603	Trópusi betegségek ellátása	16	0,04	10,89
1700	Arc-, állcsont-, szájsebészet	159	0,42	53,80
1800	Pszichiátria	2 086	5,47	60,24
1801	Addiktológia	228	0,60	37,56
1900	Tüdőgyógyászat	1 781	4,67	65,16
2000	Plasztikai helyreállító és esztétikai sebészet	60	0,16	48,01
2001	Égéssebészet	62	0,16	28,77
2002	Gyermek plasztikai és égéssebészet	17	0,04	49,53
2300	Gyermek- és ifjúságpszichiátria	206	0,54	68,07
4000	Kardiológia	1 905	5,00	72,40
4602	Sürgősségi betegellátó egységben szervezett szakellátás	676	1,77	48,82
4603	Klinikai toxikológia	49	0,13	37,59
4605	Sürgősségi betegellátó egységben szervezett gyermek szakellátás	62	0,16	33,14
Országos összesen		38 129	100,00	65,13



Teljes HBCs esetek megoszlása vármegyénként

Vármegye	Teljes HBCs esetek		
	Az ápoló intézmény vármegyéje szerint	A vármegyében ellátott vármegyei lakosok szerint	A beteg lakóhelyének irányítószáma szerint
Budapest	51 218,92	26 322,34	27 577,60
Baranya	8 485,70	6 733,21	7 109,36
Bács-Kiskun	7 511,08	6 688,49	9 115,25
Békés	4 487,32	4 332,20	5 634,22
Borsod-Abaúj-Zemplén	9 316,81	9 029,81	10 852,65
Csongrád-Csanád	9 281,25	6 729,08	7 197,50
Fejér	6 238,55	5 292,75	7 017,18
Győr-Moson-Sopron	6 230,01	5 516,90	6 502,37
Hajdú-Bihar	10 949,73	8 527,35	8 964,24
Heves	4 538,21	3 703,70	5 453,67
Komárom-Esztergom	3 387,10	3 098,46	4 943,59
Nógrád	2 346,16	2 186,82	3 212,44
Pest	6 135,76	4 789,70	21 694,57
Somogy	4 930,47	4 182,06	5 387,69
Szabolcs-Szatmár-Bereg	8 325,34	7 889,32	9 209,77
Jász-Nagykun-Szolnok	4 508,52	3 986,45	6 085,57
Tolna	2 404,61	2 201,62	3 639,80
Vas	4 135,48	3 395,33	3 904,18
Veszprém	4 817,22	4 269,08	5 296,56
Zala	4 587,80	4 089,91	4 901,78
Egyéb	-	-	136,05
Országos összesen	163 836,04	122 964,58	163 836,04



Tízezer lakosra jutó teljes HBCs esetek országos összesen: **170,94**

Tízezer lakosra jutó teljes HBCs esetek száma az ápoló intézmény vármegyéje szerint

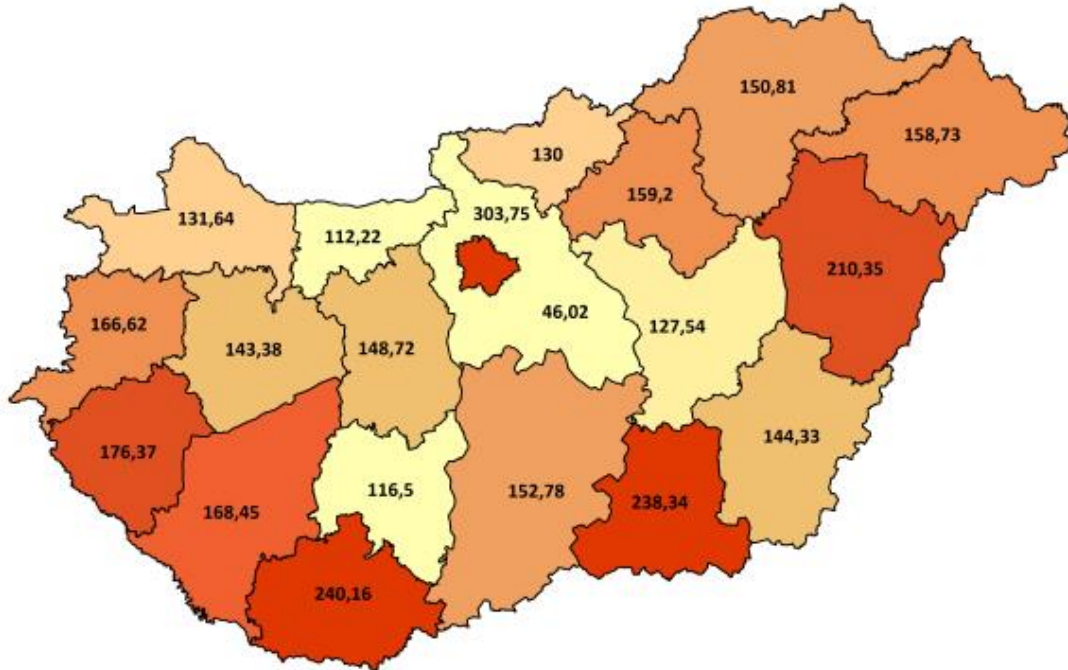

Tízezer lakosra jutó teljes HBCs esetek száma a beteg lakóhelyének irányítószáma szerint

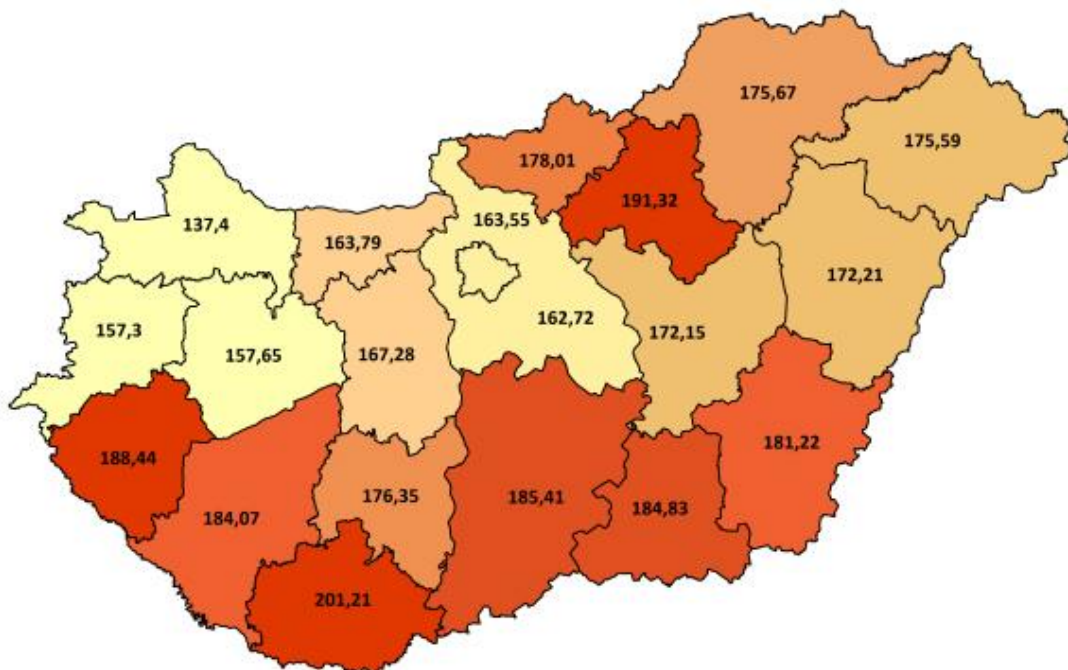



Teljes HBCs esetek megoszlása intézmény-csoportonként

Intézmény-csoport	Teljes HBCs esetek	Teljes HBCs esetek százalékos arány
Országos intézetek	8 760	5,35
Egyetemek	41 131	25,10
Vármegyei intézetek	61 038	37,26
Fővárosi intézetek	12 106	7,39
Városi intézetek	35 332	21,57
Egyéb intézetek	4 114	2,51
Szakkórházak	1 355	0,83
Országos összesen	163 836	100,00



Teljes HBCs esetek megoszlása szakterületenként

	Szakterület	Teljes HBCs esetek	Teljes HBCs esetek százalékos arány
0100	Belgyógyászat	9 621	5,87
0101	Angiológia, phlebológia, lymphológia	705	0,43
0102	Haematológia	2 036	1,24
0103	Endokrinológia, anyagcsere és diabetológia	1 301	0,79
0104	Gasztroenterológia	3 684	2,25
0105	Nefrológia	1 308	0,80
0106	Geriátria	328	0,20
0109	Allergológia és klinikai immunológia	634	0,39
0112	Haemopoetikus őssejt transzplantáció	4	0,00
0200	Sebészet	10 216	6,24
0202	Tüdő- és mellkasebészet	406	0,25
0203	Érsebészet	1 417	0,86
0204	Idegsebészet	1 508	0,92
0205	Szívsebészet	281	0,17
0208	Szerv-transzplantációs sebészet	84	0,05
0215	Csecsemő- és gyermekszívsebészet	31	0,02
0400	Szülészet-nőgyógyászat	322	0,20
0403	Asszisztált reprodukció	2 006	1,22
0405	Szülészet	12 503	7,63
0406	Nőgyógyászat	6 406	3,91
0500	Csecsemő- és gyermekgyógyászat	5 827	3,56
0502	PIC	762	0,47
0503	Csecsemő- és gyermekkardiológia	89	0,05
0504	Gyermek-tüdőgyógyászat	908	0,55
0505	Gyermek-gasztroenterológia	516	0,31
0506	Gyermeksebészet	1 613	0,98
0508	Gyermekszemészet	77	0,05
0509	Csecsemő és gyermek fül-, orr-, gégegyógyászat	1 108	0,68
0511	Gyermekneurológia	692	0,42
0515	Csecsemő- és gyermekgyógyászati intenzív terápia	361	0,22
0521	Fejlődésneurológia	23	0,01
0600	Fül-orr-gégegyógyászat	4 579	2,79
0700	Szemészet	12 891	7,87
0800	Bőr- és nemibeteg-ellátás	629	0,38
0900	Neurológia	4 068	2,48



Nemzeti Egészségbiztosítási Alapkezelő



Jelentés a fekvőbeteg-szakellátás teljesítményéről
2025. március

Szakterület		Teljes HBCs esetek	Teljes HBCs esetek százalékos arány
0901	Stroke ellátás	1 585	0,97
1000	Ortopédia	3 288	2,01
1001	Gerincsebészet	90	0,05
1002	Traumatológia	8 434	5,15
1003	Kézsebészet	66	0,04
1005	Gyermektraumatológia	62	0,04
1100	Urológia	4 440	2,71
1200	Klinikai onkológia	18 858	11,51
1201	Sugárterápia	3 699	2,26
1301	Dento-alveoláris sebészet	1	0,00
1309	Általános anesztéziában végzett fogászati ellátás	194	0,12
1400	Reumatológia	1 994	1,22
1502	Intenzív ellátás	2 119	1,29
1600	Infektológia	1 495	0,91
1601	AIDS beteg ellátás	13	0,01
1603	Trópusi betegségek ellátása	9	0,01
1700	Arc-, állcsont-, szájsebészet	1 434	0,88
1800	Pszichiátria	2 547	1,55
1801	Addiktológia	246	0,15
1900	Tüdőgyógyászat	5 290	3,23
2000	Plasztikai helyreállító és esztétikai sebészet	264	0,16
2001	Égéssebészet	35	0,02
2002	Gyermek plasztikai és égéssebészet	22	0,01
2300	Gyermek- és ifjúságpszichiátria	448	0,27
4000	Kardiológia	8 389	5,12
4602	Sürgősségi betegellátó egységben szervezett szakellátás	7 655	4,67
4603	Klinikai toxikológia	131	0,08
4605	Sürgősségi betegellátó egységben szervezett gyermek szakellátás	491	0,30
5400	Kórbonctan	1 584	0,97
010C	Krónikus belgyógyászat	1	0,00
190C	Krónikus tüdőgyógyászat	7	0,00
7306	Felnőtt hospice-palliatív ellátás	1	0,00
Országos összesen		163 836	100,00



Elszámolt ápolási napok megoszlása vármegyénként

Vármegye	Elszámolt ápolási napok		
	Az ápoló intézmény vármegyéje szerint	A vármegyében ellátott vármegyei lakosok szerint	A beteg lakóhelyének irányítószáma szerint
Budapest	236 298	126 335	132 160
Baranya	40 186	31 569	33 430
Bács-Kiskun	36 865	33 245	43 339
Békés	27 309	26 744	32 155
Borsod-Abaúj-Zemplén	58 169	56 481	65 277
Csongrád-Csanád	41 339	30 221	31 888
Fejér	28 066	24 477	31 776
Győr-Moson-Sopron	29 870	26 771	31 117
Hajdú-Bihar	52 020	40 918	43 012
Heves	23 845	19 632	27 455
Komárom-Esztergom	18 558	17 170	25 451
Nógrád	15 449	14 446	18 772
Pest	30 371	24 711	99 026
Somogy	23 559	20 047	26 159
Szabolcs-Szatmár-Bereg	54 254	51 424	57 668
Jász-Nagykun-Szolnok	22 448	20 193	30 093
Tolna	12 122	11 138	18 024
Vas	19 278	16 719	19 156
Veszprém	22 953	20 871	24 890
Zala	22 490	19 703	24 025
Egyéb	-	-	576
Országos összesen	815 449	632 815	815 449



Tízezer lakosra jutó elszámolt ápolási napok országos összesen: **850,79**

Tízezer lakosra jutó elszámolt ápolási napok száma az ápoló intézmény vármegyéje szerint

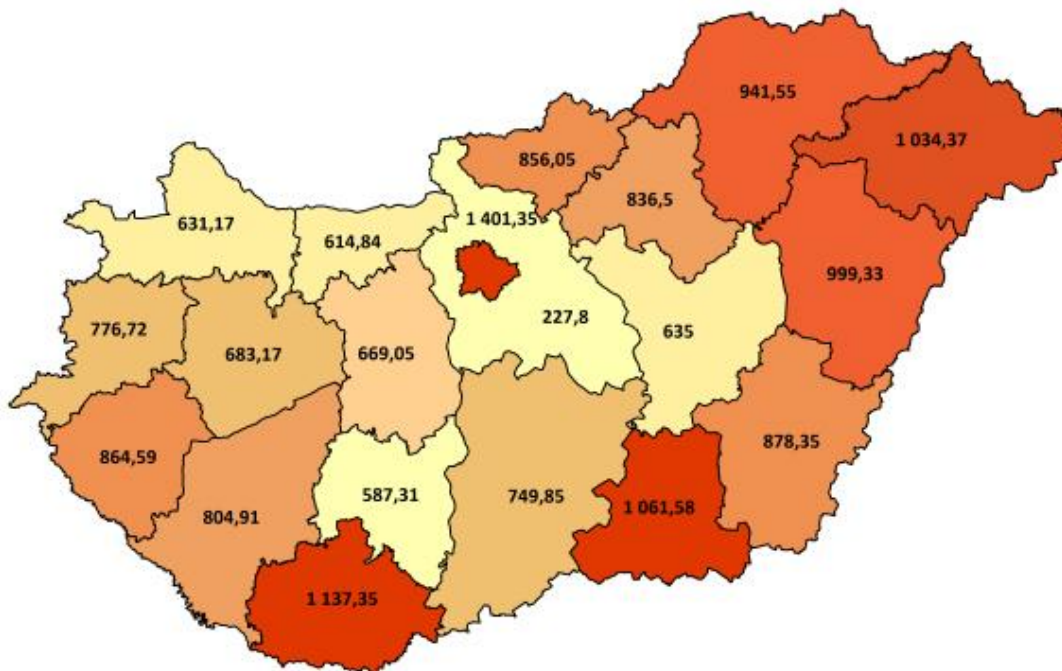

Tízezer lakosra jutó elszámolt ápolási napok száma a beteg lakóhelyének irányítószáma szerint

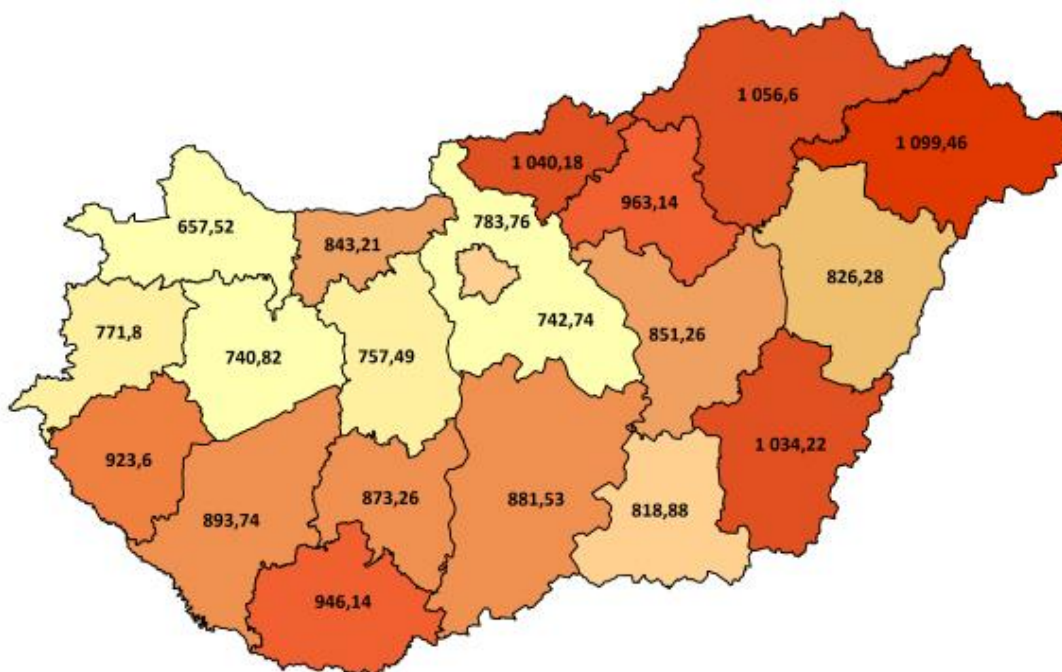



Elszámolt ápolási napok megoszlása intézmény-csoportonként

Intézmény-csoport	Elszámolt ápolási napok	Elszámolt ápolási napok százalékos arány
Országos intézetek	40 204	4,93
Egyetemek	190 397	23,35
Vármegyei intézetek	328 079	40,23
Fővárosi intézetek	59 374	7,28
Városi intézetek	182 488	22,38
Egyéb intézetek	6 451	0,79
Szakkórházak	8 456	1,04
Országos összesen	815 449	100,00



Elszámolt ápolási napok megoszlása szakterületenként

	Szakterület	Elszámolt ápolási napok	Elszámolt ápolási napok százalékos arány
0100	Belgyógyászat	92 220	11,31
0101	Angiológia, phlebológia, lymphológia	6 111	0,75
0102	Haematológia	17 871	2,19
0103	Endokrinológia, anyagcsere és diabetológia	12 432	1,52
0104	Gasztroenterológia	29 707	3,64
0105	Nefrológia	13 888	1,70
0106	Geriátria	4 013	0,49
0109	Allergológia és klinikai immunológia	4 537	0,56
0112	Haemopoetikus őssejt transzplantáció	79	0,01
0200	Sebészet	48 793	5,98
0202	Tüdő- és mellkassebészet	2 835	0,35
0203	Érsebészet	9 029	1,11
0204	Idegsebészet	10 215	1,25
0205	Szívsebészet	4 099	0,50
0208	Szerv-transzplantációs sebészet	721	0,09
0215	Csecsemő- és gyermekszívsebészet	222	0,03
0400	Szülészet-nőgyógyászat	323	0,04
0403	Asszisztált reprodukció	5 524	0,68
0405	Szülészet	50 508	6,19
0406	Nőgyógyászat	12 738	1,56
0500	Csecsemő- és gyermekgyógyászat	34 370	4,21
0502	PIC	11 420	1,40
0503	Csecsemő- és gyermekkardiológia	962	0,12
0504	Gyermek-tüdőgyógyászat	4 730	0,58
0505	Gyermek-gasztroenterológia	2 762	0,34
0506	Gyermeksebészet	4 086	0,50
0508	Gyermekszemészet	191	0,02
0509	Csecsemő és gyermek fül-, orr-, gégegyógyászat	2 502	0,31
0511	Gyermekneurológia	3 139	0,38
0515	Csecsemő- és gyermekgyógyászati intenzív terápia	3 547	0,43
0521	Fejlődésneurológia	278	0,03
0600	Fül-orr-gégegyógyászat	13 617	1,67
0700	Szemészet	15 301	1,88
0800	Bőr- és nemibeteg-ellátás	4 230	0,52
0900	Neurológia	30 424	3,73



Nemzeti Egészségbiztosítási Alapkezelő



Jelentés a fekvőbeteg-szakellátás teljesítményéről
2025. március

Szakterület		Elszámolt ápolási napok	Elszámolt ápolási napok százalékos arány
0901	Stroke ellátás	15 422	1,89
1000	Ortopédia	16 037	1,97
1001	Gerincsebészet	589	0,07
1002	Traumatológia	42 102	5,16
1003	Kézsebészet	66	0,01
1005	Gyermektraumatológia	300	0,04
1100	Urológia	15 210	1,87
1200	Klinikai onkológia	42 634	5,23
1201	Sugárterápia	32 578	4,00
1301	Dento-alveoláris sebészet	1	0,00
1309	Általános anesztéziában végzett fogászati ellátás	193	0,02
1400	Reumatológia	20 082	2,46
1502	Intenzív ellátás	18 870	2,31
1600	Infektológia	12 595	1,54
1601	AIDS beteg ellátás	122	0,01
1603	Trópusi betegségek ellátása	54	0,01
1700	Arc-, állcsont-, szájsebészet	2 652	0,33
1800	Pszichiátria	39 062	4,79
1801	Addiktológia	2 655	0,33
1900	Tüdőgyógyászat	36 130	4,43
2000	Plasztikai helyreállító és esztétikai sebészet	893	0,11
2001	Égéssebészet	553	0,07
2002	Gyermek plasztikai és égéssebészet	261	0,03
2300	Gyermek- és ifjúságpszichiátria	4 347	0,53
4000	Kardiológia	42 757	5,24
4602	Sürgősségi betegellátó egységben szervezett szakellátás	10 231	1,25
4603	Klinikai toxikológia	571	0,07
4605	Sürgősségi betegellátó egységben szervezett gyermek szakellátás	637	0,08
5400	Kórbonctan	0	0,00
010C	Krónikus belgyógyászat	151	0,02
190C	Krónikus tüdőgyógyászat	247	0,03
7306	Felnőtt hospice-palliatív ellátás	23	0,00
Országos összesen		815 449	100,00



HBCs súlyszám összeg megoszlása vármegyénként

Vármegye	HBCs súlyszám összeg		
	Az ápoló intézmény vármegyéje szerint	A vármegyében ellátott vármegyei lakosok szerint	A beteg lakóhelyének irányítószáma szerint
Budapest	85 326,15	40 394,71	42 220,55
Baranya	15 743,99	11 739,69	12 581,98
Bács-Kiskun	10 384,25	9 137,19	13 904,22
Békés	6 745,92	6 546,09	9 121,90
Borsod-Abaúj-Zemplén	13 771,33	13 155,62	16 350,55
Csongrád-Csanád	16 470,47	10 950,07	11 676,00
Fejér	9 289,57	7 832,50	11 043,03
Győr-Moson-Sopron	8 825,38	7 777,81	10 006,02
Hajdú-Bihar	19 310,64	14 022,60	14 773,83
Heves	5 743,16	4 668,91	8 214,64
Komárom-Esztergom	4 776,16	4 324,56	8 202,45
Nógrád	3 359,97	3 060,32	4 912,78
Pest	7 897,57	6 193,86	33 651,54
Somogy	7 679,59	6 257,34	8 647,84
Szabolcs-Szatmár-Bereg	11 513,85	10 886,81	13 654,79
Jász-Nagykun-Szolnok	6 542,88	5 758,04	9 681,00
Tolna	3 331,20	3 033,81	5 975,50
Vas	5 689,56	4 753,83	5 880,97
Veszprém	7 115,68	6 183,70	8 217,49
Zala	7 030,94	5 949,78	7 638,39
Egyéb	-	-	192,82
Országos összesen	256 548,28	182 627,22	256 548,28



HBCs súlyszám összeg országos összesen: **256 548,28**

HBCs súlyszám összeg megoszlása az ápoló intézmény vármegyéje szerint

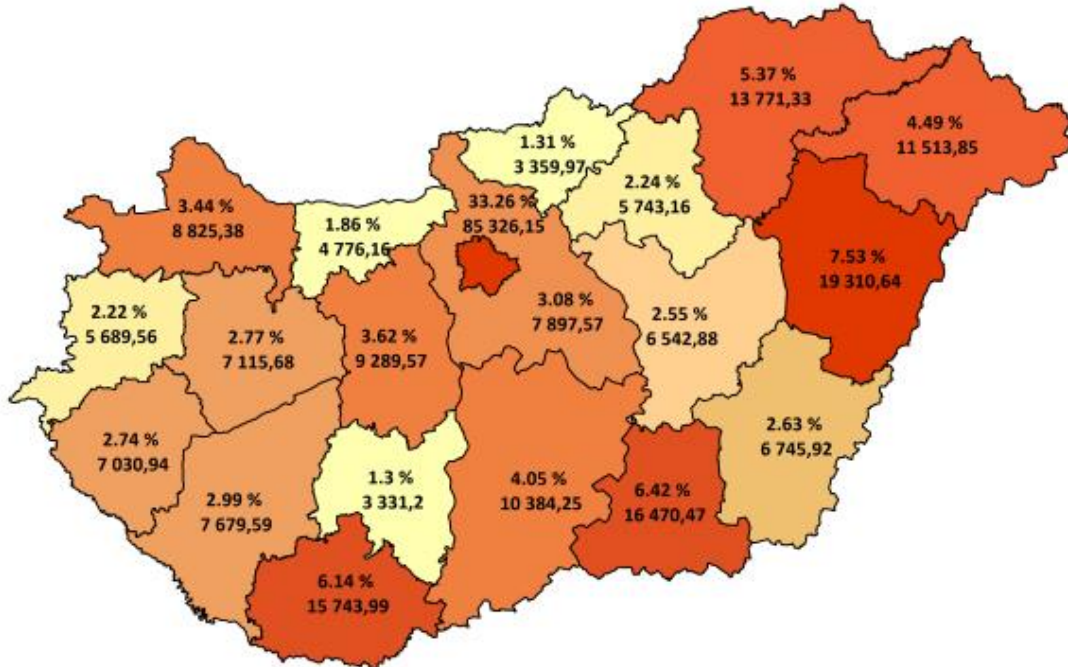

HBCs súlyszám összeg megoszlása a beteg lakóhelyének irányítószáma szerint

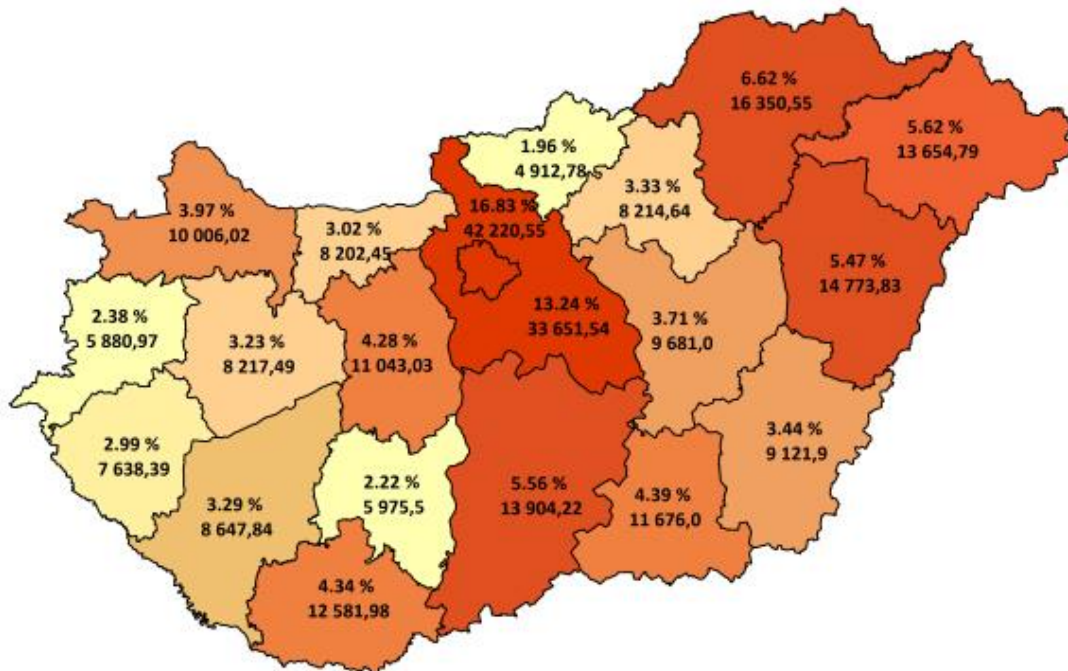



Tízezer lakosra jutó HBCs súlyszám összeg országos összesen: **267,67**

Tízezer lakosra jutó HBCs súlyszám összeg az ápoló intézmény vármegyéje szerint

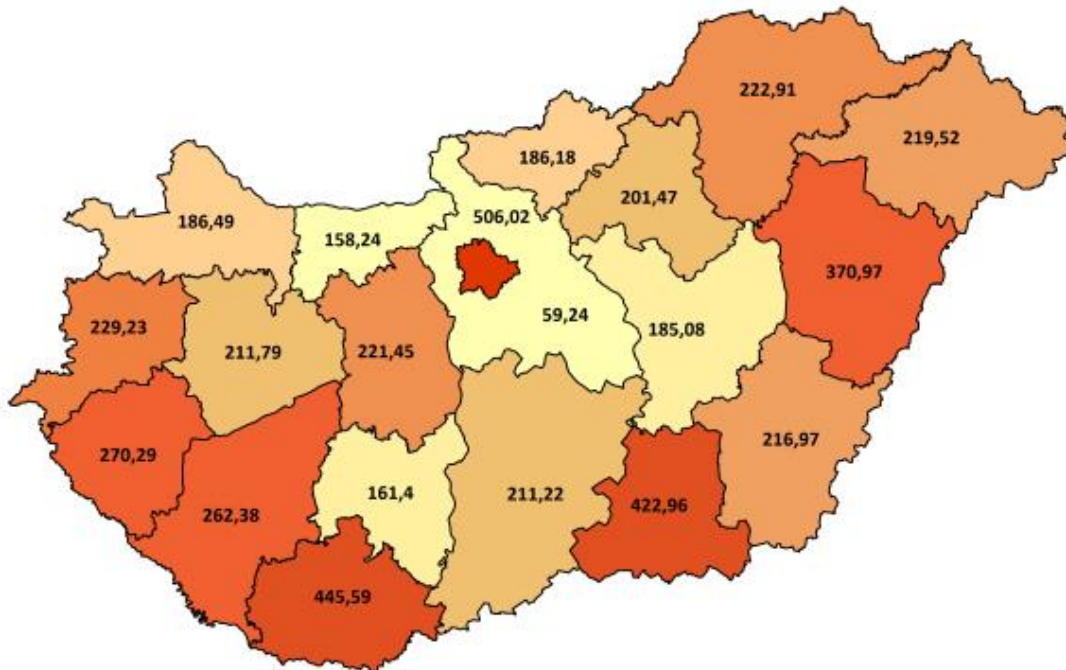

Tízezer lakosra jutó HBCs súlyszám összeg a beteg lakóhelyének irányítószáma szerint

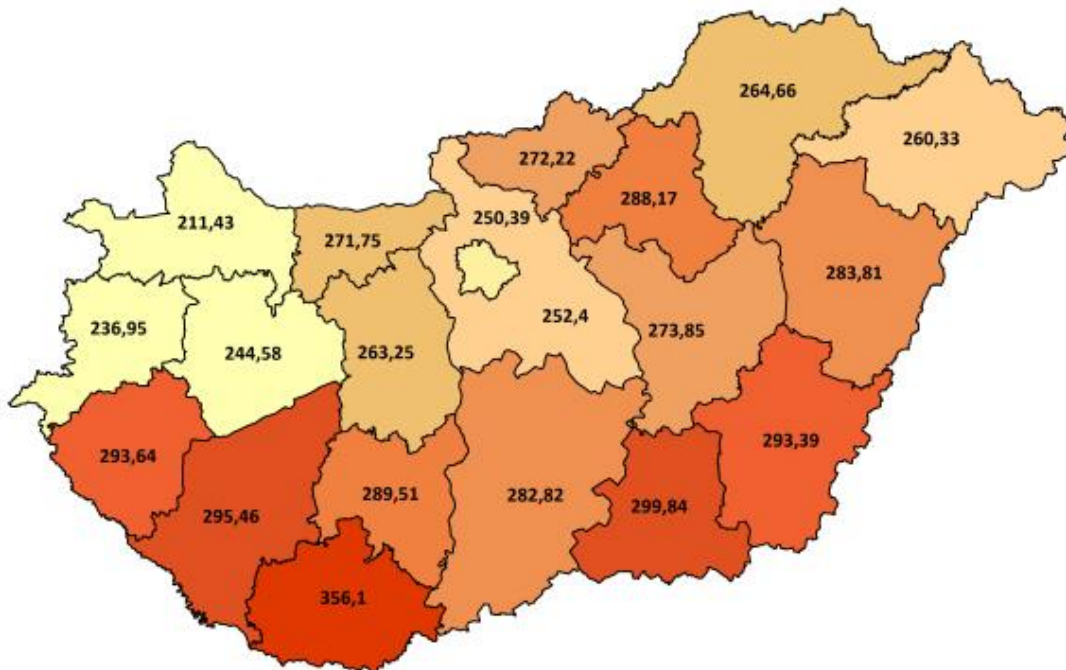



HBCs súlyszám összeg megoszlása intézmény-csoportonként

Intézmény-csoport	HBCs súlyszám összeg	HBCs súlyszám összeg százalékos arány
Országos intézetek	16 414,01	6,40
Egyetemek	74 141,36	28,90
Vármegyei intézetek	91 191,22	35,55
Fővárosi intézetek	19 945,83	7,77
Városi intézetek	48 277,01	18,82
Egyéb intézetek	4 777,10	1,86
Szakkórházak	1 801,75	0,70
Országos összesen	256 548,28	100,00



HBCs súlyszám összeg megoszlása szakterületenként

	Szakterület	HBCs súlyszám összeg	HBCs súlyszám összeg százalékos arány
0100	Belgyógyászat	13 197,71	5,14
0101	Angiológia, phlebológia, lymphológia	1 279,75	0,50
0102	Haematológia	5 989,91	2,33
0103	Endokrinológia, anyagcsere és diabetológia	1 849,57	0,72
0104	Gasztroenterológia	5 143,30	2,00
0105	Nefrológia	2 146,75	0,84
0106	Geriátria	487,42	0,19
0109	Allergológia és klinikai immunológia	768,45	0,30
0112	Haemopoetikus őssejt transzplantáció	36,90	0,01
0200	Sebészet	18 798,34	7,33
0202	Tüdő- és mellkasebészet	1 256,76	0,49
0203	Érsebészet	4 601,93	1,79
0204	Idegsebészet	5 506,38	2,15
0205	Szívsebészet	3 291,08	1,28
0208	Szerv-transzplantációs sebészet	221,53	0,09
0215	Csecsemő- és gyermekszívsebészet	169,39	0,07
0400	Szülészet-nőgyógyászat	105,25	0,04
0403	Asszisztált reprodukció	3 922,49	1,53
0405	Szülészet	10 444,15	4,07
0406	Nőgyógyászat	5 303,02	2,07
0500	Csecsemő- és gyermekgyógyászat	6 465,05	2,52
0502	PIC	3 874,78	1,51
0503	Csecsemő- és gyermekkardiológia	240,34	0,09
0504	Gyermek-tüdőgyógyászat	1 094,90	0,43
0505	Gyermek-gasztroenterológia	616,35	0,24
0506	Gyermeksebészet	1 795,69	0,70
0508	Gyermekszemészet	59,69	0,02
0509	Csecsemő és gyermek fül-, orr-, gégegyógyászat	783,24	0,31
0511	Gyermekneurológia	819,06	0,32
0515	Csecsemő- és gyermekgyógyászati intenzív terápia	2 527,74	0,99
0521	Fejlődésneurológia	95,32	0,04
0600	Fül-orr-gégegyógyászat	4 386,31	1,71
0700	Szemészet	9 520,93	3,71
0800	Bőr- és nemibeteg-ellátás	699,95	0,27
0900	Neurológia	6 808,59	2,65



Nemzeti Egészségbiztosítási Alapkezelő



Jelentés a fekvőbeteg-szakellátás teljesítményéről
2025. március

Szakterület		HBCs súlyszám összeg	HBCs súlyszám összeg százalékos arány
0901	Stroke ellátás	5 068,39	1,98
1000	Ortopédia	9 329,59	3,64
1001	Gerincsebészet	628,47	0,24
1002	Traumatológia	16 028,42	6,25
1003	Kézsebészet	42,01	0,02
1005	Gyermektraumatológia	73,27	0,03
1100	Urológia	7 067,58	2,75
1200	Klinikai onkológia	20 096,61	7,83
1201	Sugárterápia	8 398,90	3,27
1301	Dento-alveoláris sebészet	1,21	0,00
1309	Általános anesztéziában végzett fogászati ellátás	262,10	0,10
1400	Reumatológia	2 398,74	0,94
1502	Intenzív ellátás	18 502,48	7,21
1600	Infektológia	2 027,62	0,79
1601	AIDS beteg ellátás	86,39	0,03
1603	Trópusi betegségek ellátása	10,92	0,00
1700	Arc-, állcsont-, szájsebészet	1 682,79	0,66
1800	Pszichiátria	4 630,37	1,80
1801	Addiktológia	392,04	0,15
1900	Tüdőgyógyászat	7 111,93	2,77
2000	Plasztikai helyreállító és esztétikai sebészet	430,88	0,17
2001	Égéssebészet	165,05	0,06
2002	Gyermek plasztikai és égéssebészet	66,21	0,03
2300	Gyermek- és ifjúságpszichiátria	856,07	0,33
4000	Kardiológia	23 506,07	9,16
4602	Sürgősségi betegellátó egységben szervezett szakellátás	2 651,27	1,03
4603	Klinikai toxikológia	103,85	0,04
4605	Sürgősségi betegellátó egységben szervezett gyermek szakellátás	163,78	0,06
5400	Kórbonctan	442,59	0,17
010C	Krónikus belgyógyászat	0,28	0,00
190C	Krónikus tüdőgyógyászat	13,58	0,01
7306	Felnőtt hospice-palliatív ellátás	0,80	0,00
Országos összesen		256 548,28	100,00



Case-mix index alakulása vármegyénként

Vármegye	Case-mix index	
	Az ápoló intézmény vármegyéje szerint	A beteg lakóhelyének irányítószáma szerint
Budapest	1,59709	1,45654
Baranya	1,90934	1,82255
Bács-Kiskun	1,37758	1,52774
Békés	1,50936	1,63614
Borsod-Abaúj-Zemplén	1,49064	1,51401
Csongrád-Csanád	1,81743	1,64724
Fejér	1,47438	1,55907
Győr-Moson-Sopron	1,43627	1,54401
Hajdú-Bihar	1,77657	1,66221
Heves	1,26329	1,48829
Komárom-Esztergom	1,39164	1,63001
Nógrád	1,41576	1,51521
Pest	1,28216	1,51522
Somogy	1,53120	1,57721
Szabolcs-Szatmár-Bereg	1,41074	1,50991
Jász-Nagykun-Szolnok	1,42396	1,55652
Tolna	1,37850	1,65310
Vas	1,39503	1,53214
Veszprém	1,44438	1,52311
Zala	1,54430	1,56079
Egyéb	-	1,72952
Országos összesen	1,55036	1,55036



Case-mix index országos összesen: 1,55036

Case-mix index alakulása az ápoló intézmény vármegyéje szerint

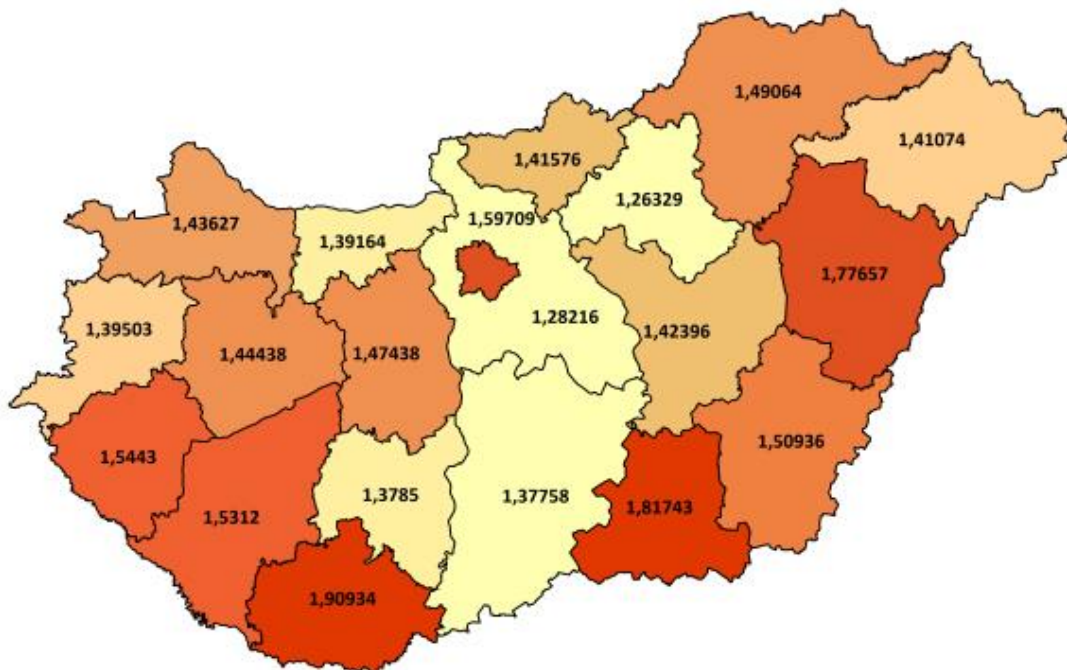

Case-mix index alakulása a beteg lakóhelyének irányítószáma szerint





Case-mix index alakulása intézmény-csoportonként

Intézmény-csoport	Case-mix index
Országos intézetek	1,81562
Egyetemek	1,79427
Vármegyei intézetek	1,49503
Fővárosi intézetek	1,58653
Városi intézetek	1,33819
Egyéb intézetek	1,15562
Szakkórházak	1,30724
Országos összesen	1,55036



Case-mix index alakulása szakterületenként

Szakterület		Case-mix index
0100	Belgyógyászat	1,29856
0101	Angiológia, phlebológia, lymphológia	1,84584
0102	Haematológia	2,86116
0103	Endokrinológia, anyagcsere és diabetológia	1,37520
0104	Gasztroenterológia	1,33329
0105	Nefrológia	1,56404
0106	Geriátria	1,41685
0109	Allergológia és klinikai immunológia	1,18222
0112	Haemopoetikus őssejt transzplantáció	8,34325
0200	Sebészet	1,82371
0202	Tüdő- és mellkassebészet	2,86507
0203	Érsebészet	3,27485
0204	Idegsebészet	3,47296
0205	Szívsebészet	10,86249
0208	Szerv-transzplantációs sebészet	2,67165
0215	Csecsemő- és gyermekszívsebészet	5,94867
0400	Szülészet-nőgyógyászat	0,32704
0403	Asszisztált reprodukció	1,95781
0405	Szülészet	0,80817
0406	Nőgyógyászat	0,84427
0500	Csecsemő- és gyermekgyógyászat	1,10160
0502	PIC	5,03698
0503	Csecsemő- és gyermekkardiológia	2,63018
0504	Gyermek-tüdőgyógyászat	1,20630
0505	Gyermek-gasztroenterológia	1,18494
0506	Gyermeksebészet	1,10629
0508	Gyermekszemészet	0,80076
0509	Csecsemő és gyermek fül-, orr-, gégegyógyászat	0,72864
0511	Gyermekneurológia	1,14278
0515	Csecsemő- és gyermekgyógyászati intenzív terápia	6,58359
0521	Fejlesztésneurológia	4,16314
0600	Fül-orr-gégegyógyászat	0,94628
0700	Szemészet	0,73995
0800	Bőr- és nemibeteg-ellátás	1,09545
0900	Neurológia	1,60784
0901	Stroke ellátás	3,04096



Szakterület		Case-mix index
1000	Ortopédia	2,87592
1001	Gerincsebészet	6,88636
1002	Traumatológia	1,93598
1003	Kézsebészet	0,63648
1005	Gyermektraumatológia	1,18752
1100	Urológia	1,55675
1200	Klinikai onkológia	1,04773
1201	Sugárterápia	2,25453
1301	Dento-alveoláris sebészet	1,20518
1309	Általános anesztéziában végzett fogászati ellátás	1,24147
1400	Reumatológia	1,18872
1502	Intenzív ellátás	8,27002
1600	Infektológia	1,31844
1601	AIDS beteg ellátás	6,00558
1603	Trópusi betegségek ellátása	1,15630
1700	Arc-, állcsont-, szájsebészet	1,18943
1800	Pszichiátria	1,63885
1801	Addiktológia	1,42428
1900	Tüdőgyógyászat	1,30034
2000	Plasztikai helyreállító és esztétikai sebészet	1,60230
2001	Égéssebészet	4,37792
2002	Gyermek plasztikai és égéssebészet	3,29251
2300	Gyermek- és ifjúságpszichiátria	1,82095
4000	Kardiológia	2,70510
4602	Sürgősségi betegellátó egységben szervezett szakellátás	0,31359
4603	Klinikai toxikológia	0,70770
4605	Sürgősségi betegellátó egységben szervezett gyermek szakellátás	0,33094
5400	Kórbonctan	0,27941
010C	Krónikus belgyógyászat	0,27941
190C	Krónikus tüdőgyógyászat	1,99889
7306	Felnőtt hospice-palliatív ellátás	0,80000
Országos összesen		1,55036



KRÓNIKUS FEKVŐBETEG-SZAKELLÁTÁS

1. Krónikus ágyszám és tényleges ágykihasználás:

Feladat	Időszak	Krónikus ágyszám	Tényleges ágykihasználási százalék
Ápolás (A)	2025. március	2 443	85,18
	Előző év azonos időszaka	2 357	83,71
	2019. év azonos időszaka	2 961	88,24
	Előző hónap	2 443	85,02
Krónikus ellátás (C)	2025. március	7 031	75,55
	Előző év azonos időszaka	7 268	74,31
	2019. év azonos időszaka	8 669	80,81
	Előző hónap	7 070	75,31
Rehabilitáció (R)	2025. március	12 902	79,34
	Előző év azonos időszaka	13 038	78,96
	2019. év azonos időszaka	14 888	88,77
	Előző hónap	12 940	77,31
Összesen	2025. március	22 376	78,79
	Előző év azonos időszaka	22 663	77,97
	2019. év azonos időszaka	26 518	86,11
	Előző hónap	22 453	77,52

A nappali ellátási egységek ágyszáma a háttér osztály kapacitása szerint kerül meghatározásra



2. Krónikus napok összesen:

546 523

ebből

Ápolás (A):

64 512

Krónikus ellátás (C):

164 669

Rehabilitáció (R):

317 342

Feladat	Eltérés	Abszolút eltérés	Százalékos eltérés
Ápolás (A)	Előző év egy havi átlagától	3 007	104,89
	Előző év azonos időszakától	3 346	105,47
	2019. év azonos időszakától	-16 487	79,65
	Előző hónaptól	6 358	110,93
Krónikus ellátás (C)	Előző év egy havi átlagától	775	100,47
	Előző év azonos időszakától	-2 767	98,35
	2019. év azonos időszakától	-52 503	75,82
	Előző hónaptól	15 593	110,46
Rehabilitáció (R)	Előző év egy havi átlagától	17 179	105,72
	Előző év azonos időszakától	-1 815	99,43
	2019. év azonos időszakától	-92 337	77,46
	Előző hónaptól	37 236	113,29
Összesen	Előző év egy havi átlagától	20 961	103,99
	Előző év azonos időszakától	-1 236	99,77
	2019. év azonos időszakától	-161 327	77,21
	Előző hónaptól	59 187	112,15



3. Krónikus súlyozott napok összesen:

1 126 333,20

ebből

Ápolás (A):

103 126,89

Krónikus ellátás (C):

269 952,79

Rehabilitáció (R):

753 253,52

Feladat	Eltérés	Abszolút eltérés	Százalékos eltérés
Ápolás (A)	Előző év egy havi átlagától	32 599,96	146,22
	Előző év azonos időszakától	32 943,09	146,94
	2019. év azonos időszakától	13 866,34	115,53
	Előző hónaptól	36 054,64	153,75
Krónikus ellátás (C)	Előző év egy havi átlagától	77 152,81	140,02
	Előző év azonos időszakától	73 407,09	137,35
	2019. év azonos időszakától	14 068,29	105,50
	Előző hónaptól	94 978,15	154,28
Rehabilitáció (R)	Előző év egy havi átlagától	188 512,24	133,38
	Előző év azonos időszakától	157 517,42	126,44
	2019. év azonos időszakától	-17 653,16	97,71
	Előző hónaptól	221 351,86	141,62
Összesen	Előző év egy havi átlagától	298 265,00	136,02
	Előző év azonos időszakától	263 867,60	130,59
	2019. év azonos időszakától	10 281,47	100,92
	Előző hónaptól	352 384,65	145,53

A Nemzeti Dialízis Központ létrehozásával kapcsolatos feladatokról és egyéb, az egészségügyi szolgáltatókat segítő finanszírozási intézkedésekről szóló 66/2025. (IV. 4.) Korm. rendelet 2025. májustól az egészségügyi szolgáltatások Egészségbiztosítási Alapból történő finanszírozásának részletes szabályairól szóló 43/1999. (III. 3.) Kormányrendelet 8. számú mellékletét lecserélte azzal, hogy az abban foglalt krónikus szorzókat a 2024. november havi teljesítmények elszámolásától kell alkalmazni. A 2024. november-2025. februári időszak krónikus fekvőbeteg-szakellátásának teljesítményadatai a módosító jogszabály megjelenése előtt hatályos paraméterekkel kerültek meghatározásra, azokkal kapcsolatban a NEAK 2025. áprilisban pénzügyi korrekciót hajtott végre. Az emelt szorzók a 2025. március havi krónikus fekvőbeteg-szakellátási teljesítmények elszámolásától kezdve kerülnek alkalmazásra.



Krónikus ágyszám megoszlás vármegyénként

Feladat	Vármegye	Krónikus ágyszám	Krónikus ágyszám százalékos arány	Tényleges ágykihasználási százalék
Ápolás (A)	Budapest	379	15,51	89,65
	Baranya	85	3,48	89,60
	Bács-Kiskun	26	1,06	*100,06
	Békés	45	1,84	86,20
	Borsod-Abaúj-Zemplén	208	8,51	83,17
	Csongrád-Csanád	-	-	-
	Fejér	165	6,75	91,76
	Győr-Moson-Sopron	115	4,71	49,33
	Hajdú-Bihar	136	5,57	87,89
	Heves	69	2,82	94,46
	Komárom-Esztergom	161	6,59	97,46
	Nógrád	62	2,54	75,49
	Pest	108	4,42	92,98
	Somogy	100	4,09	68,15
	Szabolcs-Szatmár-Bereg	79	3,23	80,58
	Jász-Nagykun-Szolnok	203	8,31	90,36
	Tolna	155	6,34	83,57
	Vas	54	2,21	69,86
	Veszprém	219	8,96	86,24
	Zala	74	3,03	79,69
Országos összesen		2 443	100,00	85,18

*Korrekciós jelentésből adódó 100% feletti ágykihasználtság



Nemzeti Egészségbiztosítási Alapkezelő



Jelentés a fekvőbeteg-szakellátás teljesítményéről
2025. március

Feladat	Vármegye	Krónikus ágyszám	Krónikus ágyszám százalékos arány	Tényleges ágykihasználási százalék
Krónikus ellátás (C)	Budapest	1 816	25,83	80,45
	Baranya	247	3,51	77,92
	Bács-Kiskun	369	5,25	71,12
	Békés	342	4,86	65,11
	Borsod-Abaúj-Zemplén	309	4,39	78,04
	Csongrád-Csanád	263	3,74	59,47
	Fejér	182	2,59	71,67
	Győr-Moson-Sopron	310	4,41	48,51
	Hajdú-Bihar	287	4,08	78,38
	Heves	307	4,37	84,43
	Komárom-Esztergom	248	3,53	85,66
	Nógrád	253	3,60	72,80
	Pest	250	3,56	88,08
	Somogy	213	3,03	64,38
	Szabolcs-Szatmár-Bereg	412	5,86	69,99
	Jász-Nagykun-Szolnok	210	2,99	*103,63
	Tolna	113	1,61	73,14
	Vas	352	5,01	64,70
	Veszprém	331	4,71	87,89
	Zala	217	3,09	68,92
Országos összesen		7 031	100,00	75,55

*Korrekciós jelentésből adódó 100% feletti ágykihasználtság



Nemzeti Egészségbiztosítási Alapkezelő



Jelentés a fekvőbeteg-szakellátás teljesítményéről
2025. március

Feladat	Vármegye	Krónikus ágyszám	Krónikus ágyszám százalékos arány	Tényleges ágykihasználási százalék
Rehabilitáció (R)	Budapest	3 536	27,41	83,04
	Baranya	741	5,74	80,94
	Bács-Kiskun	383	2,97	73,09
	Békés	304	2,36	64,52
	Borsod-Abaúj-Zemplén	765	5,93	86,63
	Csongrád-Csanád	383	2,97	77,56
	Fejér	459	3,56	82,95
	Győr-Moson-Sopron	1 049	8,13	79,73
	Hajdú-Bihar	525	4,07	81,62
	Heves	541	4,19	83,92
	Komárom-Esztergom	313	2,43	77,49
	Nógrád	237	1,84	67,89
	Pest	803	6,22	72,66
	Somogy	183	1,42	93,49
	Szabolcs-Szatmár-Bereg	406	3,15	70,91
	Jász-Nagykun-Szolnok	229	1,77	75,28
	Tolna	298	2,31	78,46
	Vas	378	2,93	72,19
	Veszprém	879	6,81	79,13
	Zala	490	3,80	70,38
	Országos összesen	12 902	100,00	79,34



Nemzeti Egészségbiztosítási Alapkezelő



Jelentés a fekvőbeteg-szakellátás teljesítményéről
2025. március

Feladat	Vármegye	Krónikus ágyszám	Krónikus ágyszám százalékos arány	Tényleges ágykihasználási százalék
Összesen	Budapest	5 731	25,61	82,65
	Baranya	1 073	4,80	80,93
	Bács-Kiskun	778	3,48	73,06
	Békés	691	3,09	66,22
	Borsod-Abaúj-Zemplén	1 282	5,73	84,00
	Csongrád-Csanád	646	2,89	70,20
	Fejér	806	3,60	82,21
	Győr-Moson-Sopron	1 474	6,59	70,79
	Hajdú-Bihar	948	4,24	81,54
	Heves	917	4,10	84,88
	Komárom-Esztergom	722	3,23	84,75
	Nógrád	552	2,47	71,00
	Pest	1 161	5,19	77,87
	Somogy	496	2,22	75,88
	Szabolcs-Szatmár-Bereg	897	4,01	71,34
	Jász-Nagykun-Szolnok	642	2,87	89,32
	Tolna	566	2,53	78,80
	Vas	784	3,50	68,67
	Veszprém	1 429	6,39	82,25
	Zala	781	3,49	70,86
	Országos összesen		22 376	100,00



Tízezer lakosra jutó krónikus ágyszám vármegyénként

Tízezer lakosra jutó ápolási ágyszám országos összesen: **2,55**

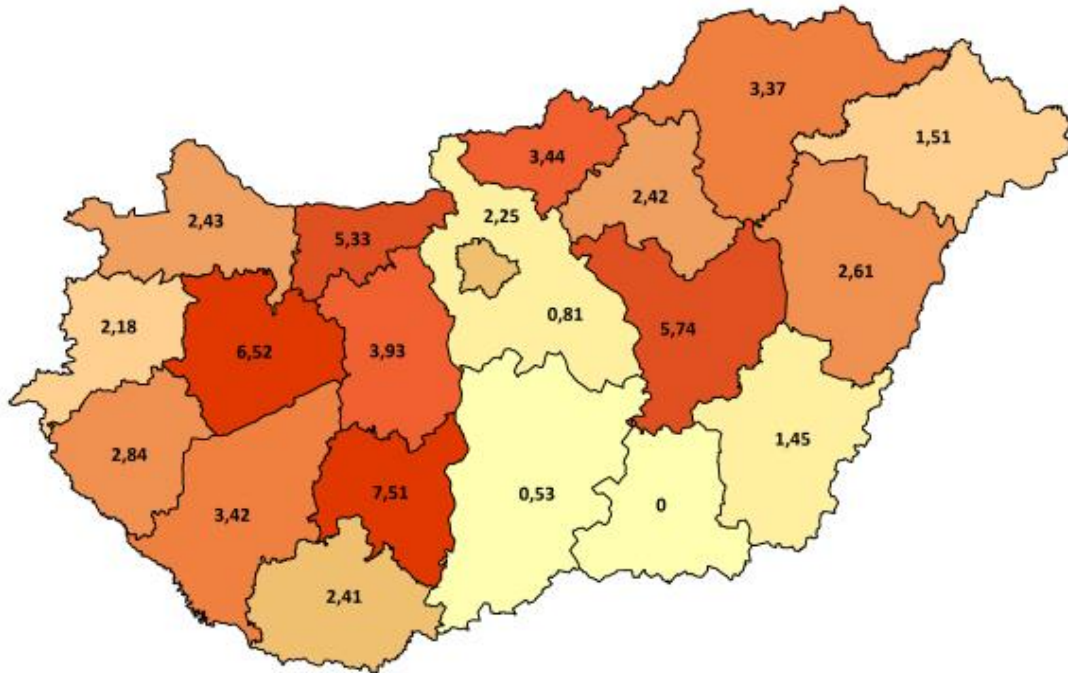

Tízezer lakosra jutó krónikus ellátási ágyszám országos összesen: **7,34**

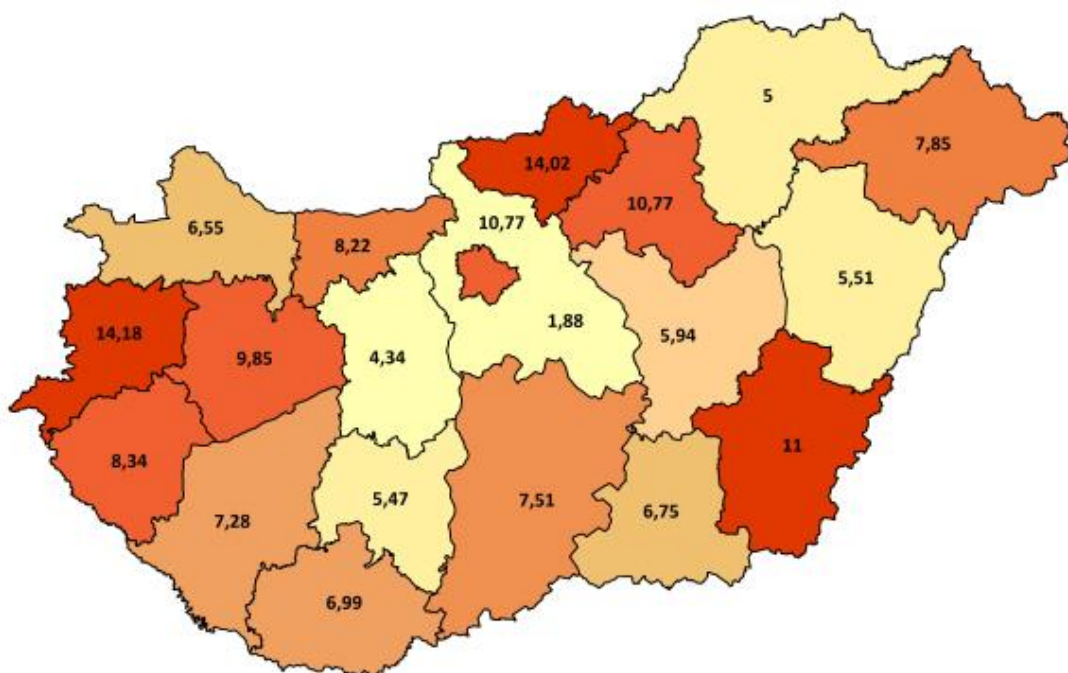



Tízezer lakosra jutó rehabilitációs ágyszám országos összesen: **13,46**

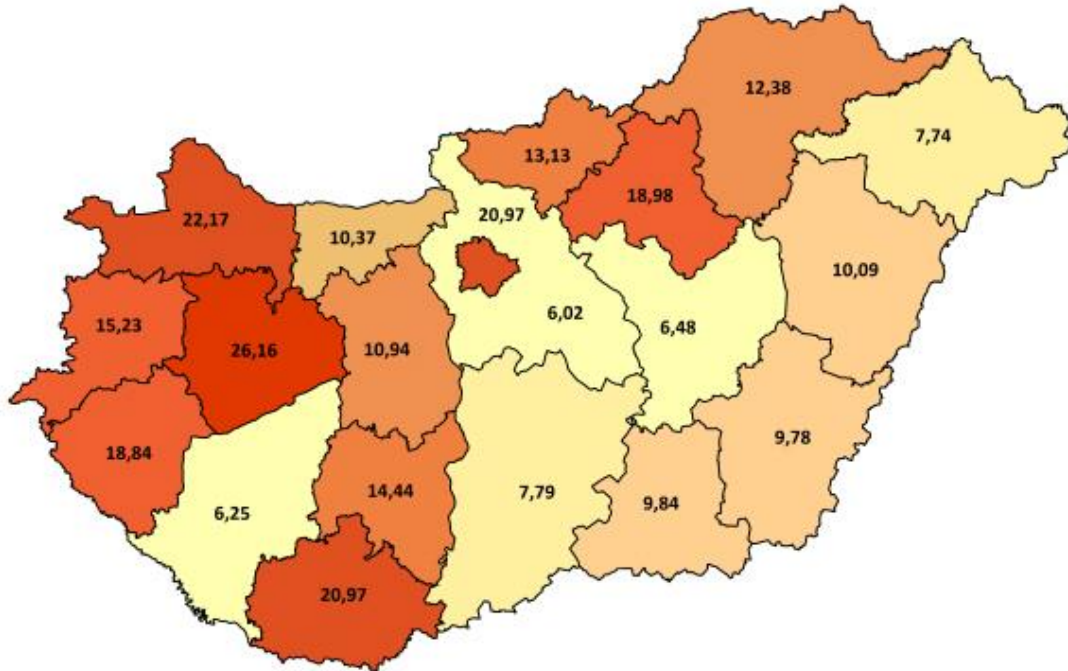

Tízezer lakosra jutó összes krónikus ágyszám országos összesen: **23,35**

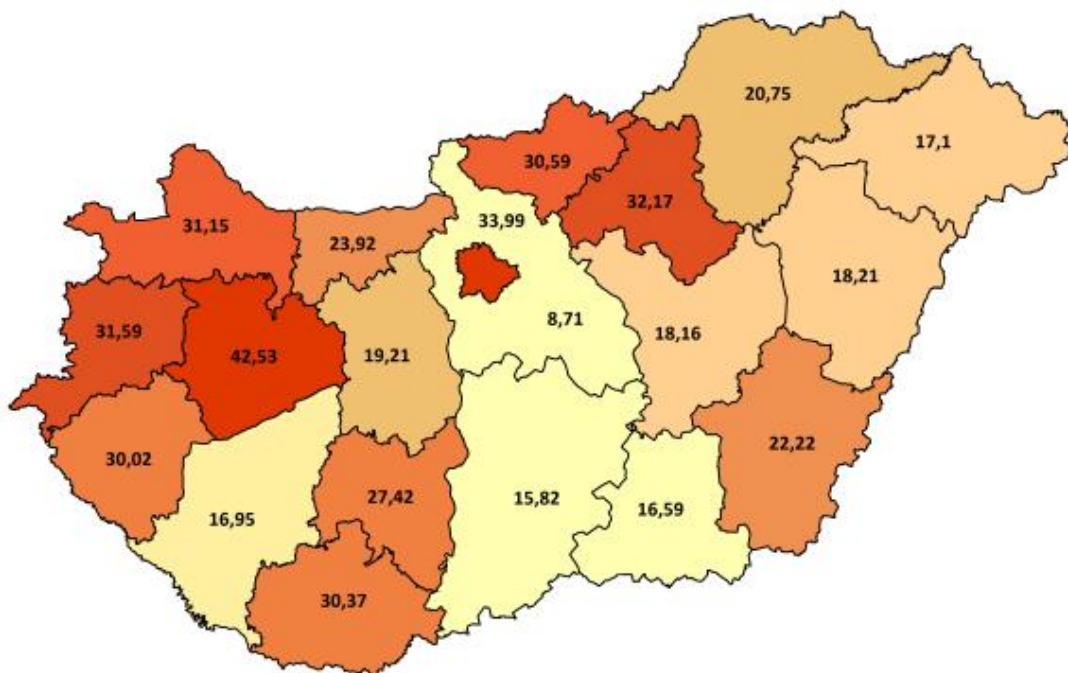



Krónikus ágyszám megoszlás intézmény-csoportonként

Feladat	Intézmény-csoport	Krónikus ágyszám	Krónikus ágyszám százalékos arány	Tényleges ágykihasználási százalék
Ápolás (A)	Országos intézetek	20	0,82	69,44
	Egyetemek	192	7,86	86,96
	Vármegyei intézetek	568	23,25	75,11
	Fővárosi intézetek	15	0,61	89,35
	Városi intézetek	982	40,20	85,23
	Egyéb intézetek	666	27,26	93,57
	Szakkórházak	-	-	-
	Országos összesen	2 443	100,00	85,18
Krónikus ellátás (C)	Országos intézetek	162	2,30	71,15
	Egyetemek	704	10,01	78,70
	Vármegyei intézetek	2 465	35,06	66,69
	Fővárosi intézetek	311	4,42	76,21
	Városi intézetek	2 445	34,77	78,92
	Egyéb intézetek	838	11,92	87,83
	Szakkórházak	106	1,51	90,55
	Országos összesen	7 031	100,00	75,55
Rehabilitáció (R)	Országos intézetek	440	3,41	80,77
	Egyetemek	2 134	16,54	84,17
	Vármegyei intézetek	3 639	28,20	75,84
	Fővárosi intézetek	509	3,95	87,24
	Városi intézetek	3 379	26,19	74,55
	Egyéb intézetek	2 611	20,24	87,34
	Szakkórházak	190	1,47	43,11
	Országos összesen	12 902	100,00	79,34



Nemzeti Egészségbiztosítási Alapkezelő



Jelentés a fekvőbeteg-szakellátás teljesítményéről
2025. március

Feladat	Intézmény-csoport	Krónikus ágyszám	Krónikus ágyszám százalékos arány	Tényleges ágykihasználási százalék
Összesen	Országos intézetek	622	2,78	77,90
	Egyetemek	3 030	13,54	83,07
	Vármegyei intézetek	6 672	29,82	72,40
	Fővárosi intézetek	835	3,73	83,17
	Városi intézetek	6 806	30,42	77,66
	Egyéb intézetek	4 115	18,39	88,45
	Szakkórházak	296	1,32	60,10
	Országos összesen	22 376	100,00	78,79



Krónikus ágyszám megoszlás szakterületenként

Feladat	Szakterület		Krónikus ágyszám	Krónikus ágyszám százalékos arány	Tényleges ágykihasználási százalék
Ápolás (A)	7305	Szakápolás	2 020	82,69	86,25
	7306	Felnőtt hospice-palliatív ellátás	418	17,11	80,29
	7310	Gyermek palliatív ellátás	5	0,20	64,84
	Országos összesen		2 443	100,00	85,18
Krónikus ellátás (C)	010C	Krónikus belgyógyászat	5 898	83,89	76,84
	040C	Krónikus nőgyógyászat	15	0,21	66,34
	1504	Tartós lélegeztetés	18	0,26	42,74
	180C	Krónikus pszichiátria (geronto pszichiátriai polymorbid ellátás)	585	8,32	71,61
	190C	Krónikus tüdőgyógyászat	495	7,04	67,14
	2206	Súlyos agykárosodottak rehabilitációja	20	0,28	55,56
	Országos összesen		7 031	100,00	75,55



Nemzeti Egészségbiztosítási Alapkezelő



Jelentés a fekvőbeteg-szakellátás teljesítményéről
2025. március

Feladat	Szakterület	Krónikus ágyszám	Krónikus ágyszám százalékos arány	Tényleges ágykihasználási százalék	
Rehabilitáció (R)	1804	Pszichiátriai rehabilitáció	2 842	22,03	81,50
	1806	Addiktológiai rehabilitáció	711	5,51	63,72
	1903	Tüdőgyógyászati és légzésrehabilitáció	650	5,04	63,06
	2200	Rehabilitációs medicina alaptervékenységek	6 507	50,43	82,00
	2205	Gyermek rehabilitáció	154	1,19	64,41
	2206	Súlyos agykárosodottak rehabilitációja	178	1,38	87,95
	2207	Gerincvelő károsodottak rehabilitációja	102	0,79	72,17
	2208	Politraumatizáltak, égésbetegek és szeptikus sebészeti betegek rehabilitációja	138	1,07	83,13
	2209	Súlyos központi idegrendszeri károsodottak, polytraumatizáltak és égésbetegek rehabilitációja gyermekkorban	40	0,31	62,46
	2301	Gyermek- és ifjúságpszichiátriai rehabilitáció	117	0,91	60,15
	2303	Gyermek- és ifjúságaddiktológiai rehabilitáció	85	0,66	51,12
	4003	Kardiológiai rehabilitáció	1 378	10,68	82,67
	Országos összesen		12 902	100,00	79,34



Nemzeti Egészségbiztosítási Alapkezelő



Jelentés a fekvőbeteg-szakellátás teljesítményéről
2025. március

Feladat	Szakterület	Krónikus ágyszám	Krónikus ágyszám százalékos arány	Tényleges ágykihasználási százalék	
Összesen	010C	Krónikus belgyógyászat	5 898	26,36	76,84
	040C	Krónikus nőgyógyászat	15	0,07	66,34
	1504	Tartós lélegeztetés	18	0,08	42,74
	1804	Pszichiátriai rehabilitáció	2 842	12,70	81,50
	1806	Addiktológiai rehabilitáció	711	3,18	63,72
	180C	Krónikus pszichiátria (geronto pszichiátriai polymorbid ellátás)	585	2,61	71,61
	1903	Tüdőgyógyászati és légzésrehabilitáció	650	2,90	63,06
	190C	Krónikus tüdőgyógyászat	495	2,21	67,14
	2200	Rehabilitációs medicina alaptevékenységek	6 507	29,08	82,00
	2205	Gyermek rehabilitáció	154	0,69	64,41
	2206	Súlyos agykárosodottak rehabilitációja	198	0,88	84,68
	2207	Gerincvelő károsodottak rehabilitációja	102	0,46	72,17
	2208	Politraumatizáltak, égésbetegek és szeptikus sebészeti betegek rehabilitációja	138	0,62	83,13
	2209	Súlyos központi idegrendszeri károsodottak, polytraumatizáltak és égésbetegek rehabilitációja gyermekkorban	40	0,18	62,46
	2301	Gyermek- és ifjúságpszichiátriai rehabilitáció	117	0,52	60,15
	2303	Gyermek- és ifjúságaddiktológiai rehabilitáció	85	0,38	51,12
	4003	Kardiológiai rehabilitáció	1 378	6,16	82,67
	7305	Szakápolás	2 020	9,03	86,25
	7306	Felnőtt hospice-palliatív ellátás	418	1,87	80,29
	7310	Gyermek palliatív ellátás	5	0,02	64,84
Országos összesen		22 376	100,00	78,79	



**Krónikus napok és krónikus súlyozott napok megoszlása az ápoló intézmény
vármegyéje szerint**

Feladat	Vármegye	Krónikus nap	Krónikus nap százalékos arány	Krónikus súlyozott nap	Krónikus súlyozott nap százalékos arány
Ápolás (A)	Budapest	10 533	16,33	17 608,61	17,07
	Baranya	2 361	3,66	3 368,60	3,27
	Bács-Kiskun	807	1,25	1 152,91	1,12
	Békés	1 203	1,86	2 414,07	2,34
	Borsod-Abaúj-Zemplén	5 363	8,31	9 048,72	8,77
	Csongrád-Csanád	-	-	-	-
	Fejér	4 694	7,28	7 227,31	7,01
	Győr-Moson-Sopron	1 759	2,73	2 750,13	2,67
	Hajdú-Bihar	3 706	5,74	5 648,01	5,48
	Heves	2 021	3,13	3 588,69	3,48
	Komárom-Esztergom	4 864	7,54	7 410,11	7,19
	Nógrád	1 451	2,25	2 711,77	2,63
	Pest	3 113	4,83	5 060,62	4,91
	Somogy	2 113	3,27	3 721,19	3,61
	Szabolcs-Szatmár-Bereg	1 974	3,06	3 402,60	3,30
	Jász-Nagykun-Szolnok	5 687	8,81	8 526,68	8,27
	Tolna	4 016	6,22	5 742,42	5,57
	Vas	1 170	1,81	1 672,05	1,62
	Veszprém	5 855	9,08	9 177,93	8,90
	Zala	1 828	2,83	2 894,47	2,81
Országos összesen		64 512	100,00	103 126,89	100,00



Nemzeti Egészségbiztosítási Alapkezelő



Jelentés a fekvőbeteg-szakellátás teljesítményéről
2025. március

Feladat	Vármegye	Krónikus nap	Krónikus nap százalékos arány	Krónikus súlyozott nap	Krónikus súlyozott nap százalékos arány
Krónikus ellátás (C)	Budapest	45 292	27,50	73 358,58	27,17
	Baranya	5 967	3,62	10 950,17	4,06
	Bács-Kiskun	8 136	4,94	13 427,48	4,97
	Békés	6 903	4,19	11 296,49	4,18
	Borsod-Abaúj-Zemplén	7 475	4,54	12 156,66	4,50
	Csongrád-Csanád	4 849	2,94	8 130,08	3,01
	Fejér	4 044	2,46	6 564,45	2,43
	Győr-Moson-Sopron	4 662	2,83	7 690,47	2,85
	Hajdú-Bihar	6 974	4,23	10 690,56	3,96
	Heves	8 036	4,88	15 034,11	5,57
	Komárom-Esztergom	6 586	4,00	10 322,23	3,82
	Nógrád	5 710	3,47	8 855,04	3,28
	Pest	6 827	4,15	13 087,91	4,85
	Somogy	4 251	2,58	6 820,27	2,53
	Szabolcs-Szatmár-Bereg	8 939	5,43	14 621,95	5,42
	Jász-Nagykun-Szolnok	6 747	4,10	10 279,29	3,81
	Tolna	2 562	1,56	4 088,87	1,51
	Vas	7 060	4,29	11 095,30	4,11
	Veszprém	9 019	5,48	14 005,16	5,19
	Zala	4 637	2,82	7 477,72	2,77
	Országos összesen		164 669	100,00	269 952,79



Nemzeti Egészségbiztosítási Alapkezelő



Jelentés a fekvőbeteg-szakellátás teljesítményéről
2025. március

Feladat	Vármegye	Krónikus nap	Krónikus nap százalékos arány	Krónikus súlyozott nap	Krónikus súlyozott nap százalékos arány
Rehabilitáció (R)	Budapest	91 021	28,68	6 231 606,06	827,29
	Baranya	18 593	5,86	44 721,96	5,94
	Bács-Kiskun	8 679	2,73	18 545,95	2,46
	Békés	6 081	1,92	13 314,71	1,77
	Borsod-Abaúj-Zemplén	20 545	6,47	48 715,29	6,47
	Csongrád-Csanád	9 209	2,90	21 266,61	2,82
	Fejér	11 803	3,72	28 050,73	3,72
	Győr-Moson-Sopron	25 927	8,17	59 061,96	7,84
	Hajdú-Bihar	13 284	4,19	32 858,68	4,36
	Heves	14 074	4,43	32 836,71	4,36
	Komárom-Esztergom	7 519	2,37	17 305,61	2,30
	Nógrád	4 988	1,57	10 306,87	1,37
	Pest	18 088	5,70	38 109,12	5,06
	Somogy	5 304	1,67	10 104,82	1,34
	Szabolcs-Szatmár-Bereg	8 925	2,81	23 860,66	3,17
	Jász-Nagykun-Szolnok	5 344	1,68	12 109,16	1,61
	Tolna	7 248	2,28	16 807,33	2,23
	Vas	8 460	2,67	19 420,55	2,58
	Veszprém	21 562	6,79	48 052,15	6,38
	Zala	10 691	3,37	26 198,59	3,48
	Országos összesen		317 342	100,00	753 253,52



Nemzeti Egészségbiztosítási Alapkezelő



Jelentés a fekvőbeteg-szakellátás teljesítményéről
2025. március

Feladat	Vármegye	Krónikus nap	Krónikus nap százalékos arány	Krónikus súlyozott nap	Krónikus súlyozott nap százalékos arány
Összesen	Budapest	146 846	26,87	322 573,25	28,64
	Baranya	26 921	4,93	59 040,73	5,24
	Bács-Kiskun	17 621	3,22	33 126,34	2,94
	Békés	14 186	2,60	27 025,27	2,40
	Borsod-Abaúj-Zemplén	33 383	6,11	69 920,67	6,21
	Csongrád-Csanád	14 058	2,57	29 396,69	2,61
	Fejér	20 540	3,76	41 842,49	3,71
	Győr-Moson-Sopron	32 347	5,92	69 502,56	6,17
	Hajdú-Bihar	23 963	4,38	49 197,25	4,37
	Heves	24 130	4,42	51 459,51	4,57
	Komárom-Esztergom	18 969	3,47	35 037,95	3,11
	Nógrád	12 149	2,22	21 873,68	1,94
	Pest	28 028	5,13	56 257,65	4,99
	Somogy	11 667	2,13	20 646,28	1,83
	Szabolcs-Szatmár-Bereg	19 838	3,63	41 885,21	3,72
	Jász-Nagykun-Szolnok	17 777	3,25	30 915,13	2,74
	Tolna	13 826	2,53	26 638,62	2,37
	Vas	16 689	3,05	32 187,90	2,86
	Veszprém	36 435	6,67	71 235,24	6,32
	Zala	17 156	3,14	36 570,78	3,25
	Országos összesen		546 523	100,00	1 126 333,20



Krónikus napok és krónikus súlyozott napok megoszlása intézmény- csoportonként

Feladat	Intézmény-csoport	Krónikus nap	Krónikus nap százalékos arány	Krónikus súlyozott nap	Krónikus súlyozott nap százalékos arány
Ápolás (A)	Országos intézetek	431	0,67	1 000,60	0,97
	Egyetemek	5 176	8,02	7 964,30	7,72
	Vármegyei intézetek	13 225	20,50	22 499,19	21,82
	Fővárosi intézetek	416	0,64	1 025,20	0,99
	Városi intézetek	25 945	40,22	40 811,20	39,57
	Egyéb intézetek	19 319	29,95	29 826,40	28,92
	Szakkórházak	-	-	-	-
	Országos összesen	64 512	100,00	103 126,89	100,00
Krónikus ellátás (C)	Országos intézetek	3 573	2,17	6 493,30	2,41
	Egyetemek	17 177	10,43	29 075,30	10,77
	Vármegyei intézetek	50 960	30,95	82 352,60	30,51
	Fővárosi intézetek	7 347	4,46	12 108,00	4,49
	Városi intézetek	59 819	36,33	96 756,39	35,84
	Egyéb intézetek	22 817	13,86	38 469,60	14,25
	Szakkórházak	2 976	1,81	4 697,60	1,74
	Országos összesen	164 669	100,00	269 952,79	100,00
Rehabilitáció (R)	Országos intézetek	11 017	3,47	25 632,80	3,40
	Egyetemek	55 679	17,55	147 042,30	19,52
	Vármegyei intézetek	85 559	26,96	200 985,62	26,68
	Fővárosi intézetek	13 766	4,34	32 886,60	4,37
	Városi intézetek	78 090	24,61	179 294,80	23,80
	Egyéb intézetek	70 692	22,28	161 745,80	21,47
	Szakkórházak	2 539	0,80	5 665,60	0,75
	Országos összesen	317 342	100,00	753 253,52	100,00



Nemzeti Egészségbiztosítási Alapkezelő



Jelentés a fekvőbeteg-szakellátás teljesítményéről
2025. március

Feladat	Intézmény-csoport	Krónikus nap	Krónikus nap százalékos arány	Krónikus súlyozott nap	Krónikus súlyozott nap százalékos arány
Összesen	Országos intézetek	15 020	2,75	33 126,80	2,94
	Egyetemek	78 032	14,28	184 081,90	16,34
	Vármegyei intézetek	149 744	27,40	305 837,30	27,15
	Fővárosi intézetek	21 528	3,94	46 019,80	4,09
	Városi intézetek	163 859	29,98	316 862,50	28,13
	Egyéb intézetek	112 827	20,64	230 041,70	20,42
	Szakkórházak	5 515	1,01	10 363,30	0,92
	Országos összesen	546 523	100,00	1 126 333,20	100,00



Krónikus napok és krónikus súlyozott napok megoszlása szakterületenként

Feladat	Szakterület	Krónikus nap	Krónikus nap százalékos arány	Krónikus súlyozott nap	Krónikus súlyozott nap százalékos arány
Ápolás (A)	7305 Szakápolás	54 007	83,72	78 372,80	76,00
	7306 Felnőtt hospice-palliatív ellátás	10 404	16,13	24 409,29	23,67
	7310 Gyermekek palliatív ellátás	101	0,16	344,80	0,33
	Országos összesen	64 512	100,00	103 126,89	100,00
Krónikus ellátás (C)	010C Krónikus belgyógyászat	140 487	85,31	226 400,00	83,87
	040C Krónikus nőgyógyászat	309	0,19	782,20	0,29
	1504 Tartós lélegeztetés	239	0,15	1 103,80	0,41
	180C Krónikus pszichiátria (geronto pszichiátriai polymorbid ellátás)	12 986	7,89	22 466,19	8,32
	190C Krónikus tüdőgyógyászat	10 303	6,26	18 360,20	6,80
	2206 Súlyos agykárosodottak rehabilitációja	345	0,21	840,40	0,31
	Országos összesen	164 669	100,00	269 952,79	100,00



Feladat	Szakterület	Krónikus nap	Krónikus nap százalékos arány	Krónikus súlyozott nap	Krónikus súlyozott nap százalékos arány	
Rehabilitáció (R)	1804	Pszichiátriai rehabilitáció	71 799	22,63	142 655,70	18,94
	1806	Addiktológiai rehabilitáció	14 045	4,43	25 613,10	3,40
	1903	Tüdőgyógyászati és légzésrehabilitáció	12 707	4,00	28 427,00	3,77
	2200	Rehabilitációs medicina alaptevékenységek	165 406	52,12	399 902,82	53,09
	2205	Gyermek rehabilitáció	3 075	0,97	6 231,50	0,83
	2206	Súlyos agykárosodottak rehabilitációja	4 853	1,53	22 983,60	3,05
	2207	Gerincvelő károsodottak rehabilitációja	2 282	0,72	11 618,60	1,54
	2208	Politraumatizáltak, égésbetegek és septicus sebészeti betegek rehabilitációja	3 557	1,12	15 591,00	2,07
	2209	Súlyos központi idegrendszeri károsodottak, polytraumatizáltak és égésbetegek rehabilitációja gyermekkorban	775	0,24	3 646,90	0,48
	2301	Gyermek- és ifjúságpszichiátriai rehabilitáció	2 182	0,69	6 233,70	0,83
	2303	Gyermek- és ifjúságaddiktológiai rehabilitáció	1 347	0,42	5 292,60	0,70
	4003	Kardiológiai rehabilitáció	35 314	11,13	85 057,00	11,29
	Országos összesen		317 342	100,00	753 253,52	100,00



Nemzeti Egészségbiztosítási Alapkezelő



Jelentés a fekvőbeteg-szakellátás teljesítményéről
2025. március

Feladat	Szakterület	Krónikus nap	Krónikus nap százalékos arány	Krónikus súlyozott nap	Krónikus súlyozott nap százalékos arány	
Összesen	010C	Krónikus belgyógyászat	140 489	25,71	226 400,00	20,10
	040C	Krónikus nőgyógyászat	309	0,06	782,20	0,07
	1504	Tartós lélegeztetés	239	0,04	1 103,80	0,10
	1804	Pszichiátriai rehabilitáció	71 799	13,14	142 655,70	12,67
	1806	Addiktológiai rehabilitáció	14 045	2,57	25 613,10	2,27
	180C	Krónikus pszichiátria (geronto pszichiátriai polymorbid ellátás)	12 986	2,38	22 466,20	1,99
	1903	Tüdőgyógyászati és légzésrehabilitáció	12 707	2,33	28 427,00	2,52
	190C	Krónikus tüdőgyógyászat	10 303	1,89	18 360,20	1,63
	2200	Rehabilitációs medicina alaptevékenységek	165 409	30,27	399 902,60	35,50
	2205	Gyermek rehabilitáció	3 075	0,56	6 231,50	0,55
	2206	Súlyos agykárosodottak rehabilitációja	5 198	0,95	23 824,00	2,12
	2207	Gerincvelő károsodottak rehabilitációja	2 282	0,42	11 618,60	1,03
	2208	Politraumatizáltak, égésbetegek és szepszikus sebészeti betegek rehabilitációja	3 557	0,65	15 591,00	1,38
	2209	Súlyos központi idegrendszeri károsodottak, polytraumatizáltak és égésbetegek rehabilitációja gyermekkorban	775	0,14	3 646,90	0,32
	2301	Gyermek- és ifjúságpszichiátriai rehabilitáció	2 182	0,40	6 233,70	0,55
	2303	Gyermek- és ifjúságaddiktológiai rehabilitáció	1 347	0,25	5 292,60	0,47
	4003	Kardiológiai rehabilitáció	35 314	6,46	85 057,00	7,55
	7305	Szakápolás	54 008	9,88	78 372,80	6,96
	7306	Felnőtt hospice-palliatív ellátás	10 404	1,90	24 409,30	2,17
	7310	Gyermek palliatív ellátás	101	0,02	344,80	0,03
Országos összesen		546 523	100,00	1 126 333,20	100,00	



A TELJESÍTMÉNY JELENTÉSÉNEK ÉS ELSZÁMOLÁSÁNAK VIZSGÁLATA

Legnagyobb esetszámú és súlyszám összegű HBCs-k

A legnagyobb esetszámú HBCs-k		
HBCs kód	HBCs név	Esetszám
0680	Szürkehályogműtét phakoemulsificatio módszerrel, hajlítható műlencse biztosításával	6 508
959A	Roszdulatú daganat kemoterápiája "A"	4 475
0633	Neovascularisatióval járó időskori macula degeneratio kezelése	3 224
576B	Veseelégtelenség 18 év felett	3 192
959E	Roszdulatú daganat kemoterápiája "E"	3 103
015F	Cerebrovascularis betegségek (kivéve: TIA), praecerebralis érelzáródással, speciális kezelés nélkül 18 év felett	2 920
959F	Roszdulatú daganat kemoterápiája "F"	2 667
9702	Alarmírozó jelek és tünetek sürgősségi ellátása	2 423
801A	Szeptikémia 18 év felett	2 285
647A	Abrasio altatásban	2 279

A legnagyobb súlyszám összegű HBCs-k		
HBCs kód	HBCs név	Súlyszám összeg
9540	5 napot meghaladó gépi lélegeztetés arc, száj, nyaki betegségek kivételével	9 786,99
0680	Szürkehályogműtét phakoemulsificatio módszerrel, hajlítható műlencse biztosításával	5 278,67
801A	Szeptikémia 18 év felett	5 039,25
9434	Képvezérelt - intenzitás modulált sugárterápia (IMRT+IGRT)	4 927,69
576B	Veseelégtelenség 18 év felett	4 008,47
371E	Duocondylaris térdprotézis-beültetés komplikáció nélkül	3 962,31
2081	AMI PCI-vel (egy vagy több stenttel)	3 949,03
374A	Csípő, femurműtétek velőűrszegezéssel	3 495,32
671A	Császármetszés	3 427,50
959E	Roszdulatú daganat kemoterápiája "E"	3 359,57



Meghatározott intézményi körben végezhető HBCs-k

A csillaggal („*”) jelölt HBCs-k intézményi kompetenciáját a 9/1993. (IV. 2.) NM rendelet 4. számú melléklete tartalmazza.

2025. márciusban **35 799** eset kapott csillagos HBCs-t.

A legnagyobb esetszámmal elszámolt csillagos HBCs-k

HBCs kód	HBCs név	Esetszám
959A	Rosszindulatú daganat kemoterápiája "A"	4 475
959E	Rosszindulatú daganat kemoterápiája "E"	3 103
959F	Rosszindulatú daganat kemoterápiája "F"	2 667
1800	Diagnosztikus katéterezés	2 246
959D	Rosszindulatú daganat kemoterápiája "D"	1 465
959B	Rosszindulatú daganat kemoterápiája "B"	1 407
410D	Gerincbetegségek aktív komplex reumatológiai ellátással	1 327
959G	Rosszindulatú daganat kemoterápiája "G"	1 246
959H	Rosszindulatú daganat kemoterápiája "H"	1 240
959C	Rosszindulatú daganat kemoterápiája "C"	1 199

A legnagyobb súlyszám összeggel elszámolt csillagos HBCs-k

HBCs kód	HBCs név	Súlyszám összeg
371E	Duocondylaris térdprotézis-beültetés komplikáció nélkül	3 962,31
2081	AMI PCI-vel (egy vagy több stenttel)	3 949,03
959E	Rosszindulatú daganat kemoterápiája "E"	3 359,57
371C	Cement nélküli csípőprotézis-beültetés komplikáció nélkül	3 331,26
959F	Rosszindulatú daganat kemoterápiája "F"	3 200,50
183L	Percutan cardiovascularis műtétek stent nélkül, áthelyezés nélkül	2 984,76
959H	Rosszindulatú daganat kemoterápiája "H"	2 609,44
9957	Robotsebészeti műtétek	2 580,00
029F	Intracranialis erek szűkületeinek és elzáródásának neurointervenciós kezelése	2 564,54
1800	Diagnosztikus katéterezés	2 188,41



Súlyos társult betegséggel elszámolt HBCs-k

Elszámolási időszak	Összes finanszírozott esetszám	Súlyos társult betegséggel járó esetek	
		száma	százalékos aránya
Március	163 836,04	2 276	1,39
Február	152 147,67	2 121	1,39

A legnagyobb esetszámmal előforduló súlyos társult betegséggel járó HBCs-k			
HBCs kód	HBCs név	Esetszám	
		Febr.	Márc.
060Z	Idegrendszer egyéb betegségei súlyos társult betegséggel	287	284
174Z	Légzőrendszeri fertőzések, gyulladások, súlyos társult betegséggel	242	268
820Z	Szeptikémia súlyos társult betegséggel	269	262
340Z	Gyomor, oesophagus, duodenum, vékony-, vastagbél műtétei (kivéve: oesophagus nagyobb műtétei) súlyos társult betegséggel	214	229
175Z	Légzőrendszeri betegségek, egyéb fertőzések (kivéve: gümőkór polirezisztens kórokozóval) súlyos társult betegséggel	149	161
270Z	Keringési betegségek műtétei súlyos társult betegséggel	124	151
268Z	Keringési rendellenességek (kivéve: AMI thrombolysissel, endocarditis, krónikus szívelégtelenség) súlyos társult betegséggel	146	150
487Z	A vázizomrendszer nagyobb műtétei (kivéve: protézis beültetések műtétei, felső és alsó végtagi replantációk) súlyos társult betegséggel	95	140
368Z	Hasnyálmirigy, máj, epeút műtétei súlyos társult betegséggel	61	72
337Z	Emésztőrendszeri betegségek (kivéve: oesophagitis, gastroenteritis, nem szövődmenyes fekélyek) súlyos társult betegséggel	47	63
A tíz csoport összesen:		1 634	1 780
Az összes súlyos társult betegséges csoport:		2 121	2 276

2024. februárban a tíz leggyakoribb súlyos társult betegséggel elszámolt HBCs az összes súlyos társult betegséggel járó HBCs 77,20 %-a, márciusban 77,43 %-a, 2025. februárban 77,76 %-a, márciusban 78,21 %-a.



Az alábbi intézményekben a legnagyobb a súlyos társult betegséggel járó HBCs-k száma			
Int. kód	Intézmény név	Esetszám	
		Febr.	Márc.
U912	Pécsi Tudományegyetem Klinikai Központ	305	250
U915	Semmelweis Egyetem Klinikai Központ	223	240
U894	Debreceni Egyetem Klinikai Központ	247	200
U917	Szegedi Tudományegyetem Szent-Györgyi Albert Klinikai Központ	202	187
R730	Borsod-Abaúj-Zemplén Vármegyei Központi Kórház és Egyetemi Oktatókórház	109	93
1122	Bács-Kiskun Vármegyei Oktatókórház	101	80
2010	Kistarcsai Flór Ferenc Kórház	69	66
N585	Heves Vármegyei Markhot Ferenc Kórház, Eger	65	65
2879	Budapesti Jahn Ferenc Dél-pesti Kórház és Rendelőintézet	56	59
2425	Tolna Vármegyei Balassa János Kórház	67	56



Az alábbi intézményekben a legnagyobb a súlyos társult betegséggel járó HBCs-k aránya az összes esethez képest (%)

Int. kód	Intézmény név	Eset arány	
		Febr.	Márc.
1301	Edelényi Koch Róbert Kórház és Rendelőintézet	14,54	21,25
U121	Budai Egészségközpont Zrt.	11,69	19,34
U564	Református Pulmonológiai Centrum	2,30	3,33
U912	Pécsi Tudományegyetem Klinikai Központ	3,14	3,29
2010	Kistarcsai Flór Ferenc Kórház	3,43	2,91
N585	Heves Vármegyei Markhot Ferenc Kórház, Eger	2,72	2,85
2425	Tolna Vármegyei Balassa János Kórház	2,69	2,75
2703	Keszthelyi Kórház	3,14	2,36
U917	Szegedi Tudományegyetem Szent-Györgyi Albert Klinikai Központ	2,23	2,26
2897	Országos Korányi Pulmonológiai Intézet	1,90	2,10



A kórházban elhunytak „9970 Boncolás” HBCs-ben történő elszámolása

A boncolás jelentésével és elszámolásával kapcsolatos szabályokat a 10/2012. (II. 28.) NEFMI rendelet 12. számú melléklet 27. pontja tartalmazza.

Halálosetek és boncolások országosan				
Időszak	Halálosetek		Boncolások	
	száma	százalékos aránya az összes betegből	száma	százalékos aránya az összes elhunytból
Március	8 304	4,09	1 568	18,88
Február	8 331	4,31	1 704	20,45