

# NEMZETI EGÉSZSÉGBIZTOSÍTÁSI ALAPKEZELŐ

## Jelentés a fekvőbeteg-szakellátás teljesítményéről 2025. június





## TARTALOMJEGYZÉK

AKTÍV FEKVŐBETEG-SZAKELLÁTÁS .....	4
Aktív ágyszám megoszlás vármegyénként .....	12
Tízezer lakosra jutó aktív ágyszám vármegyénként .....	13
Aktív ágyszám megoszlás intézmény-csoportonként.....	14
Aktív ágyszám megoszlás szakterületenként .....	15
Teljes HBCs esetek megoszlása vármegyénként .....	17
Teljes HBCs esetek megoszlása az ápoló intézmény vármegyéje szerint .....	18
Teljes HBCs esetek megoszlása a beteg lakóhelyének irányítószáma szerint .....	18
Tízezer lakosra jutó teljes HBCs esetek száma az ápoló intézmény vármegyéje szerint .....	19
Tízezer lakosra jutó teljes HBCs esetek száma a beteg lakóhelyének irányítószáma szerint .....	19
Teljes HBCs esetek megoszlása intézmény-csoportonként .....	20
Teljes HBCs esetek megoszlása szakterületenként .....	21
Elszámolt ápolási napok megoszlása vármegyénként.....	23
Elszámolt ápolási napok megoszlása az ápoló intézmény vármegyéje szerint.....	24
Elszámolt ápolási napok megoszlása a beteg lakóhelyének irányítószáma szerint .....	24
Tízezer lakosra jutó elszámolt ápolási napok száma az ápoló intézmény vármegyéje szerint.....	25
Tízezer lakosra jutó elszámolt ápolási napok száma a beteg lakóhelyének irányítószáma szerint .....	25
Elszámolt ápolási napok megoszlása intézmény-csoportonként.....	26
Elszámolt ápolási napok megoszlása szakterületenként.....	27
HBCs súlyszám összeg megoszlása vármegyénként.....	29
HBCs súlyszám összeg megoszlása az ápoló intézmény vármegyéje szerint .....	30
HBCs súlyszám összeg megoszlása a beteg lakóhelyének irányítószáma szerint .....	30
Tízezer lakosra jutó HBCs súlyszám összeg az ápoló intézmény vármegyéje szerint .....	31
Tízezer lakosra jutó HBCs súlyszám összeg a beteg lakóhelyének irányítószáma szerint .....	31
HBCs súlyszám összeg megoszlása intézmény-csoportonként .....	32
HBCs súlyszám összeg megoszlása szakterületenként .....	33
Case-mix index alakulása vármegyénként.....	35
Case-mix index alakulása az ápoló intézmény vármegyéje szerint.....	36
Case-mix index alakulása a beteg lakóhelyének irányítószáma szerint .....	36
Case-mix index alakulása intézmény-csoportonként .....	37
Case-mix index alakulása szakterületenként.....	38
KRÓNIKUS FEKVŐBETEG-SZAKELLÁTÁS .....	40
Krónikus ágyszám megoszlás vármegyénként .....	43
Tízezer lakosra jutó krónikus ágyszám vármegyénként .....	47
Krónikus ágyszám megoszlás intézmény-csoportonként.....	49
Krónikus ágyszám megoszlás szakterületenként .....	51



Krónikus napok és krónikus súlyozott napok megoszlása az ápoló intézmény vármegyéje szerint .....	54
Krónikus napok és krónikus súlyozott napok megoszlása intézmény-csoportonként.....	58
Krónikus napok és krónikus súlyozott napok megoszlása szakterületenként .....	60
<b>A TELJESÍTMÉNY JELENTÉSÉNEK ÉS ELSZÁMOLÁSÁNAK VIZSGÁLATA .....</b>	<b>63</b>
Legnagyobb esetszámú és súlyszám összegű HBCs-k .....	63
Meghatározott intézményi körben végezhető HBCs-k .....	64
Súlyos társult betegséggel elszámolt HBCs-k .....	65
A kórházban elhunytak „9970 Boncolás” HBCs-ben történő elszámolása .....	68



## AKTÍV FEKVŐBETEG-SZAKELLÁTÁS

### 1. Aktív ágyszám, tényleges és normatív ágykihasználás:

Időszak	Aktív ágyszám	Tényleges ágykihasználási százalék	Normatív ágykihasználási százalék
<b>2025. június</b>	<b>38 027</b>	<b>64,75</b>	<b>72,94</b>
Előző év azonos időszaka	38 903	62,45	70,83
2019. év azonos időszaka	41 258	68,70	76,41
Előző hónap	38 014	63,02	70,73

A nappali ellátási egységek ágyszáma a háttér osztály kapacitása szerint kerül meghatározásra

### 2. Teljes HBCs esetek (kúraszerű ellátással együtt):

**154 481,25**

Eltérés	Abszolút eltérés	Százalékos eltérés
Előző év egy havi átlagától	-3 209,85	97,96
Előző év azonos időszakától	-2 766,33	98,24
2019. év azonos időszakától	-14 175,87	91,59
Előző hónaptól	-5 504,59	96,56

### 3. Elszámolt ápolási napok (kúraszerű ellátással együtt):

**780 907**

Ebből hosszú napok száma: 17 173  
intenzív hosszú napok száma: 1 103  
összesen: **18 276** (az elszámolt ápolási napok **2,34** %-a)

Eltérés	Abszolút eltérés	Százalékos eltérés
Előző év egy havi átlagától	-14 808	98,14
Előző év azonos időszakától	6 289	100,81
2019. év azonos időszakától	-115 375	87,13
Előző hónaptól	-7 642	99,03



### 4. HBCs súlyszám összeg (kúraszerű ellátással együtt):

239 674,82

Eltérés	Abszolút eltérés	Százalékos eltérés
Előző év egy havi átlagától	26 524,70	112,44
Előző év azonos időszakától	28 095,96	113,28
2019. év azonos időszakától	36 593,85	118,02
Előző hónaptól	-4 043,69	98,34

### 5. Case-mix index:

1,55312

Eltérés	Abszolút eltérés	Százalékos eltérés
Előző év egy havi átlagától	0,20143	114,90
Előző év azonos időszakától	0,20398	115,12
2019. év azonos időszakától	0,34901	128,98
Előző hónaptól	0,02631	101,72

Az egészségügyi ágazati szakmai képzésekkel és az egészségügyi szolgáltatók finanszírozásával összefüggő miniszteri rendeletek módosításáról szóló 10/2025. (IV. 4.) BM rendelet 2025. májustól az egészségügyi szakellátás társadalombiztosítási finanszírozásának egyes kérdéseiről szóló 9/1993. (IV. 2.) NM rendelet 3. számú mellékletét lecserélte azzal, hogy az abban foglalt HBCs súlyszámokat (a később hatályba lépő új HBCs-k súlyszámait kivéve) a 2024. november havi teljesítmények elszámolásától kell alkalmazni. A 2024. november-2025. februári időszak aktív fekvőbeteg-szakellátásának teljesítményadatai a módosító jogszabály megjelenése előtt hatályos paraméterekkel kerültek meghatározásra, azokkal kapcsolatban a NEAK 2025. áprilisban pénzügyi korrekciót hajtott végre. Az emelt HBCs súlyszámok a 2025. március havi aktív fekvőbeteg-szakellátási teljesítmények elszámolásától kezdve kerülnek alkalmazásra.

## Teljes HBCs esetszám országosan a kúraszerű ellátás teljesítményével együtt

teljes HBCs eset

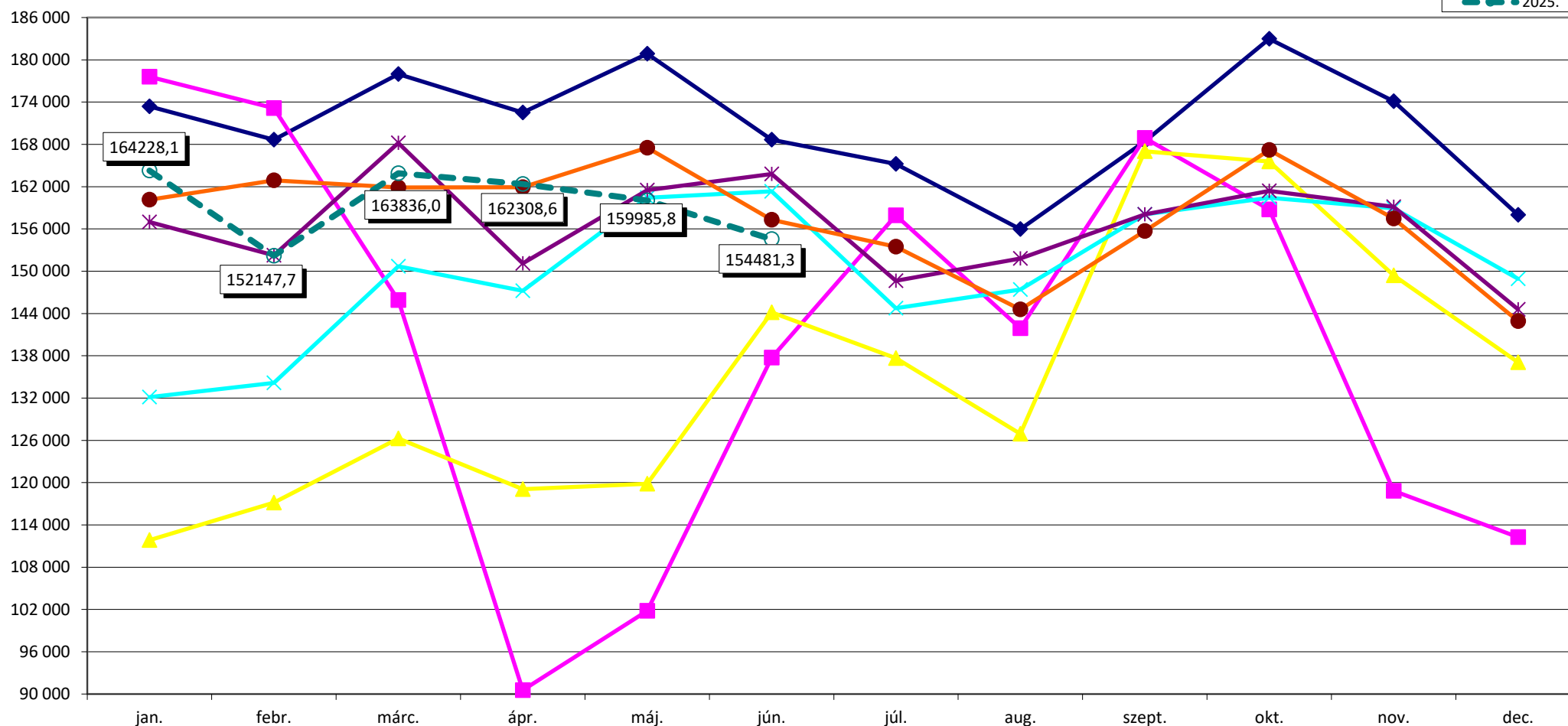
**2004. febr. 1-től HBCs 5.0 verzió, 3/2004. (I. 15.) ESZCSM rendelet**

2019. januártól a 287/2018. (XII. 21.) Korm. r. és a 44/2018. (XII. 19.) EMMI r. szabályainak alkalmazása  
 2020. januártól a 30/2019. (XII. 14.) EMMI r. és a 36/2019. (XII. 30.) EMMI r. szabályainak alkalmazása  
 2020. júliustól ill. novembertől a 22/2020. (VI. 26.) EMMI rendelet szabályainak alkalmazása  
 2022. februártól az 59/2021. (XII. 28.) EMMI r. és a 3/2022. (I. 14.) EMMI r. szabályainak alkalmazása  
 2023. januártól a 81/2022. (XII. 30.) BM rendeletben közzétett HBCs súlyszámok alkalmazása  
 2023. decembertől a 46/2023. (XI. 9.) BM rendelet szabályainak alkalmazása  
 2024. márciustól a 7/2024. (II. 12.) BM rendelet szabályainak alkalmazása  
 2025. januártól az 55/2024. (XII. 11.) BM r. és a 463/2024. (XII. 30.) Korm. r. szabályainak alkalmazása  
 2025. májustól a 10/2025. (IV. 4.) BM rendelet szabályainak alkalmazása

2019. augusztustól a 15/2019. (VII. 26.) EMMI rendelet szabályainak alkalmazása  
 2020. februártól a 2/2020. (I. 30.) EMMI rendelet szabályainak alkalmazása  
 2021. októbertől a 39/2021. (IX. 6.) EMMI rendelet szabályainak alkalmazása  
 2022. októbertől a 32/2022. (IX. 22.) BM rendelet szabályainak alkalmazása  
 2023. novembertől a 34/2023. (VIII. 24.) BM rendelet szabályainak alkalmazása  
 2024. januártól a 70/2023. (XII. 23.) BM r. és a 71/2023. (XII. 23.) BM r. szabályainak alkalmazása  
 2024. áprilistól a 15/2024. (III. 5.) BM rendelet szabályainak alkalmazása  
 2025. márciustól a 10/2025. (IV. 4.) BM rendeletben közzétett HBCs súlyszámok alkalmazása

## HBCs súlyszám összeg országosan a kúraszerű ellátás és a hosszú napok teljesítményével együtt

súlyszám összeg

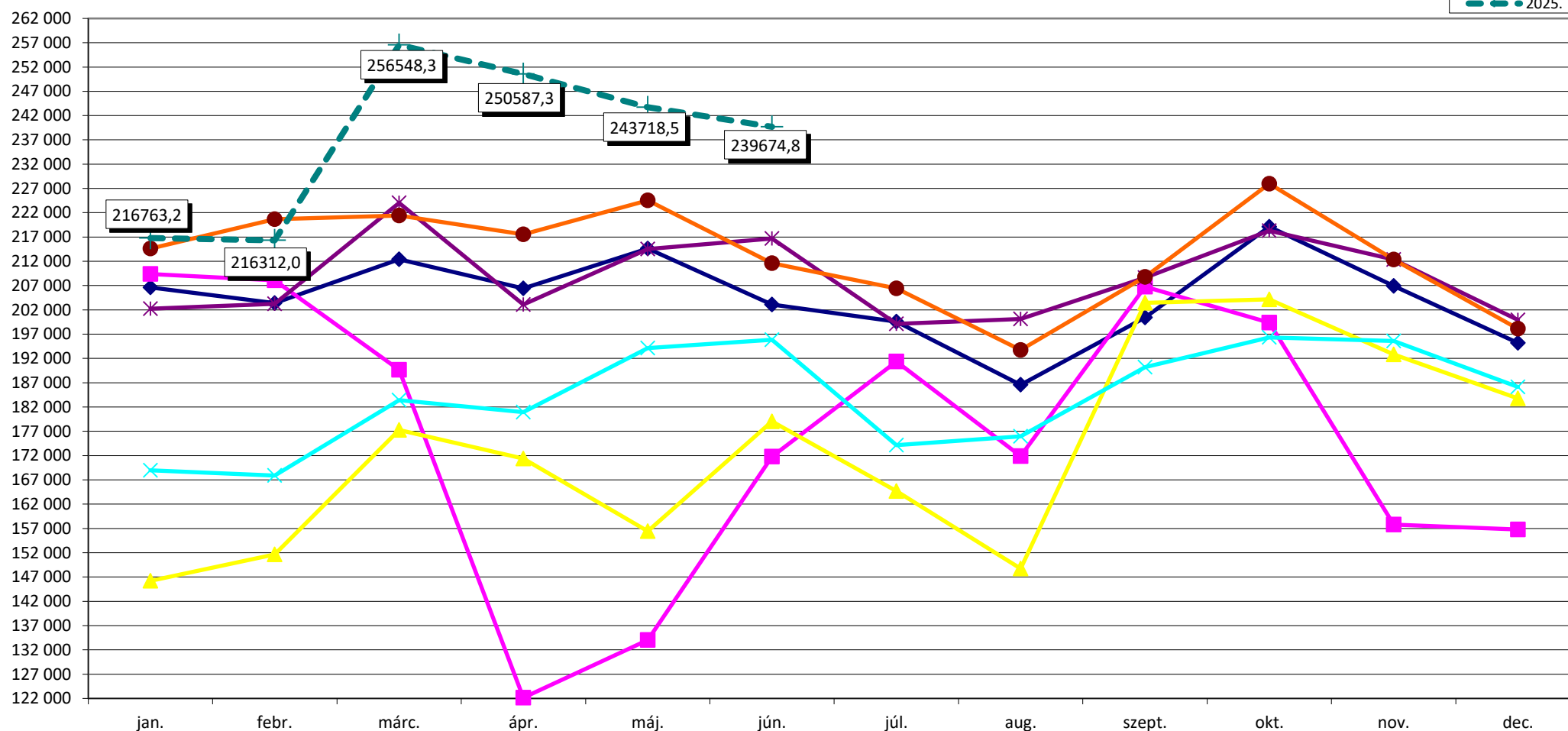

### 2004. febr. 1-től HBCs 5.0 verzió, 3/2004. (I. 15.) ESZCSM rendelet

2019. januártól a 287/2018. (XII. 21.) Korm. r. és a 44/2018. (XII. 19.) EMMI r. szabályainak alkalmazása  
 2020. januártól a 30/2019. (XII. 14.) EMMI r. és a 36/2019. (XII. 30.) EMMI r. szabályainak alkalmazása  
 2020. júliustól ill. novembertől a 22/2020. (VI. 26.) EMMI rendelet szabályainak alkalmazása  
 2022. februártól az 59/2021. (XII. 28.) EMMI r. és a 3/2022. (I. 14.) EMMI r. szabályainak alkalmazása  
 2023. januártól a 81/2022. (XII. 30.) BM rendeletben közzétett HBCs súlyszámok alkalmazása  
 2023. decembertől a 46/2023. (XI. 9.) BM rendelet szabályainak alkalmazása  
 2024. márciustól a 7/2024. (II. 12.) BM rendelet szabályainak alkalmazása  
 2025. januártól az 55/2024. (XII. 11.) BM r. és a 463/2024. (XII. 30.) Korm. r. szabályainak alkalmazása  
 2025. májustól a 10/2025. (IV. 4.) BM rendelet szabályainak alkalmazása

2019. augusztustól a 15/2019. (VII. 26.) EMMI rendelet szabályainak alkalmazása  
 2020. februártól a 2/2020. (I. 30.) EMMI rendelet szabályainak alkalmazása  
 2021. októbertől a 39/2021. (IX. 6.) EMMI rendelet szabályainak alkalmazása  
 2022. októbertől a 32/2022. (IX. 22.) BM rendelet szabályainak alkalmazása  
 2023. novembertől a 34/2023. (VIII. 24.) BM rendelet szabályainak alkalmazása  
 2024. januártól a 70/2023. (XII. 23.) BM r. és a 71/2023. (XII. 23.) BM r. szabályainak alkalmazása  
 2024. áprilistól a 15/2024. (III. 5.) BM rendelet szabályainak alkalmazása  
 2025. márciustól a 10/2025. (IV. 4.) BM rendeletben közzétett HBCs súlyszámok alkalmazása

## Case-mix index országosan a kúraszerű ellátás teljesítményével együtt

CM index

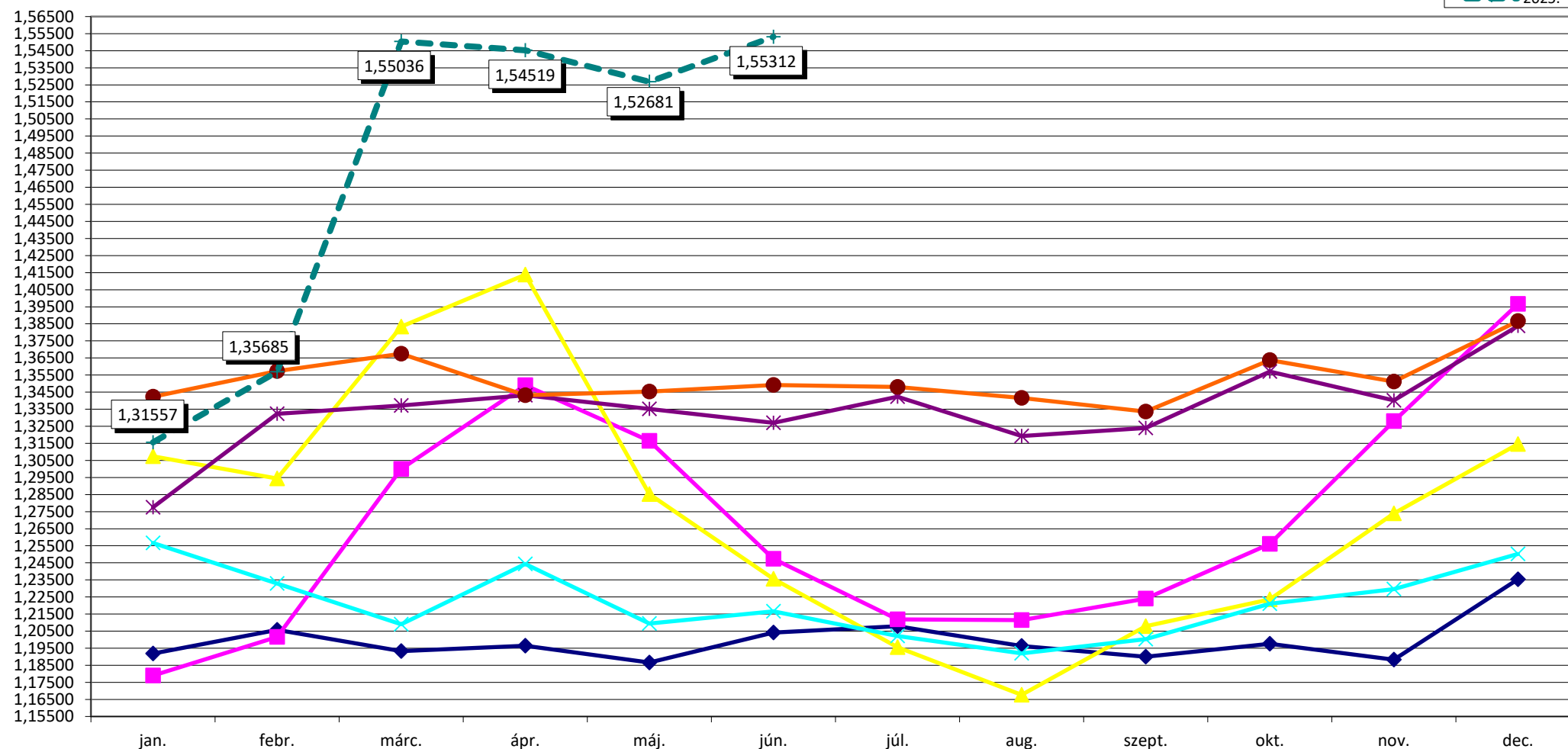

2004. febr. 1-től HBCs 5.0 verzió, 3/2004. (I. 15.) ESZCSM rendelet

2019. januártól a 287/2018. (XII. 21.) Korm. r. és a 44/2018. (XII. 19.) EMMI r. szabályainak alkalmazása

2020. januártól a 30/2019. (XII. 14.) EMMI r. és a 36/2019. (XII. 30.) EMMI r. szabályainak alkalmazása

2020. júliustól ill. novembertől a 22/2020. (VI. 26.) EMMI rendelet szabályainak alkalmazása

2022. februártól az 59/2021. (XII. 28.) EMMI r. és a 3/2022. (I. 14.) EMMI r. szabályainak alkalmazása

2023. januártól a 81/2022. (XII. 30.) BM rendeletben közzétett HBCs súlyszámok alkalmazása

2023. decembertől a 46/2023. (XI. 9.) BM rendelet szabályainak alkalmazása

2024. márciustól a 7/2024. (II. 12.) BM rendelet szabályainak alkalmazása

2025. januártól az 55/2024. (XII. 11.) BM r. és a 463/2024. (XII. 30.) Korm. r. szabályainak alkalmazása

2025. májustól a 10/2025. (IV. 4.) BM rendelet szabályainak alkalmazása

2019. augusztustól a 15/2019. (VII. 26.) EMMI rendelet szabályainak alkalmazása

2020. februártól a 2/2020. (I. 30.) EMMI rendelet szabályainak alkalmazása

2021. októbertől a 39/2021. (IX. 6.) EMMI rendelet szabályainak alkalmazása

2022. októbertől a 32/2022. (IX. 22.) BM rendelet szabályainak alkalmazása

2023. novembertől a 34/2023. (VIII. 24.) BM rendelet szabályainak alkalmazása

2024. januártól a 70/2023. (XII. 23.) BM r. és a 71/2023. (XII. 23.) BM r. szabályainak alkalmazása

2024. áprilistól a 15/2024. (III. 5.) BM rendelet szabályainak alkalmazása

2025. márciustól a 10/2025. (IV. 4.) BM rendeletben közzétett HBCs súlyszámok alkalmazása

## Teljes HBCs esetszám intézmény-csoportonként a kúraszerű ellátás teljesítményével együtt

teljes HBCs eset

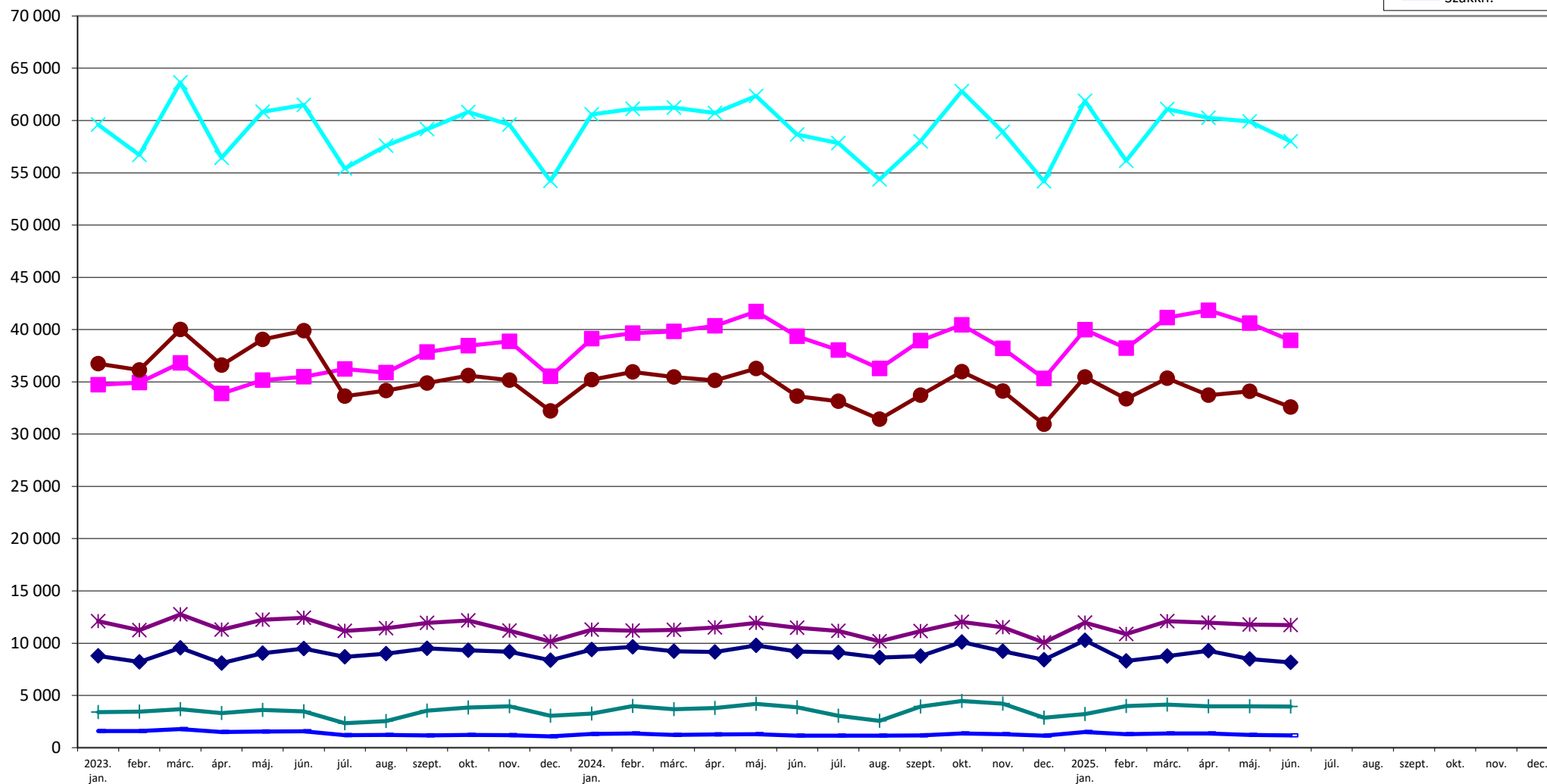

2023. januártól a 81/2022. (XII. 30.) BM rendeletben közzétett HBCs súlyszámok alkalmazása  
 2023. decembertől a 46/2023. (XI. 9.) BM rendelet szabályainak alkalmazása  
 2024. márciustól a 7/2024. (II. 12.) BM rendelet szabályainak alkalmazása  
 2025. januártól az 55/2024. (XII. 11.) BM r. és a 463/2024. (XII. 30.) Korm. r. szabályainak alkalmazása  
 2025. májustól a 10/2025. (IV. 4.) BM rendelet szabályainak alkalmazása

2023. novembertől a 34/2023. (VIII. 24.) BM rendelet szabályainak alkalmazása  
 2024. januártól a 70/2023. (XII. 23.) BM r. és a 71/2023. (XII. 23.) BM r. szabályainak alkalmazása  
 2024. áprilistól a 15/2024. (III. 5.) BM rendelet szabályainak alkalmazása  
 2025. márciustól a 10/2025. (IV. 4.) BM rendeletben közzétett HBCs súlyszámok alkalmazása

## HBCs súlyszám összeg intézmény-csoportonként a kúraszerű ellátás és a hosszú napok teljesítményével együtt

súlyszám összeg

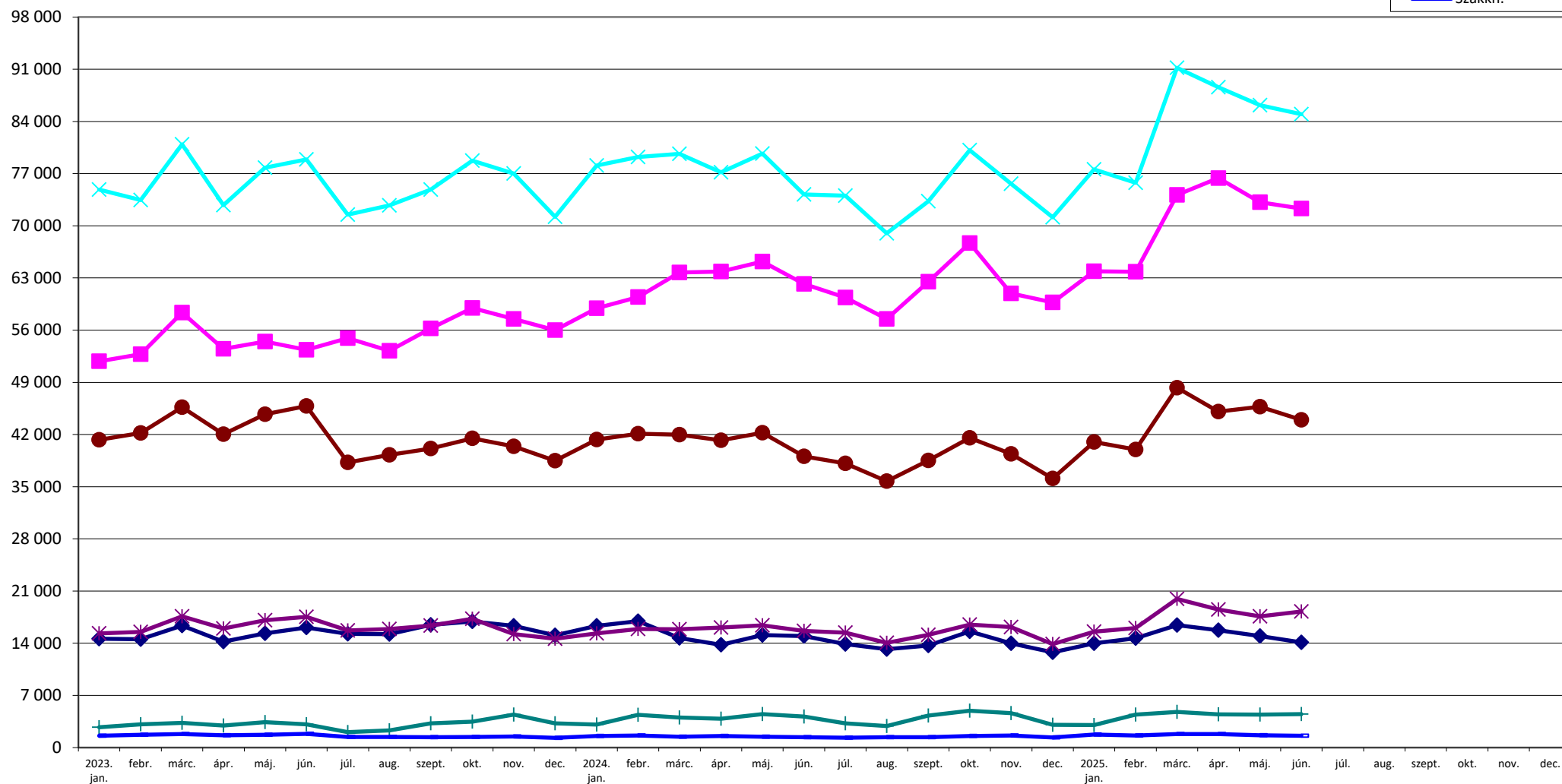

2023. januártól a 81/2022. (XII. 30.) BM rendeletben közzétett HBCs súlyszámok alkalmazása

2023. decembertől a 46/2023. (XI. 9.) BM rendelet szabályainak alkalmazása

2024. márciustól a 7/2024. (II. 12.) BM rendelet szabályainak alkalmazása

2025. januártól az 55/2024. (XII. 11.) BM r. és a 463/2024. (XII. 30.) Korm. r. szabályainak alkalmazása

2025. májustól a 10/2025. (IV. 4.) BM rendelet szabályainak alkalmazása

2023. novembertől a 34/2023. (VIII. 24.) BM rendelet szabályainak alkalmazása

2024. januártól a 70/2023. (XII. 23.) BM r. és a 71/2023. (XII. 23.) BM r. szabályainak alkalmazása

2024. áprilistól a 15/2024. (III. 5.) BM rendelet szabályainak alkalmazása

2025. márciustól a 10/2025. (IV. 4.) BM rendeletben közzétett HBCs súlyszámok alkalmazása

## Case-mix index intézmény-csoportonként a kúraszerű ellátás teljesítményével együtt

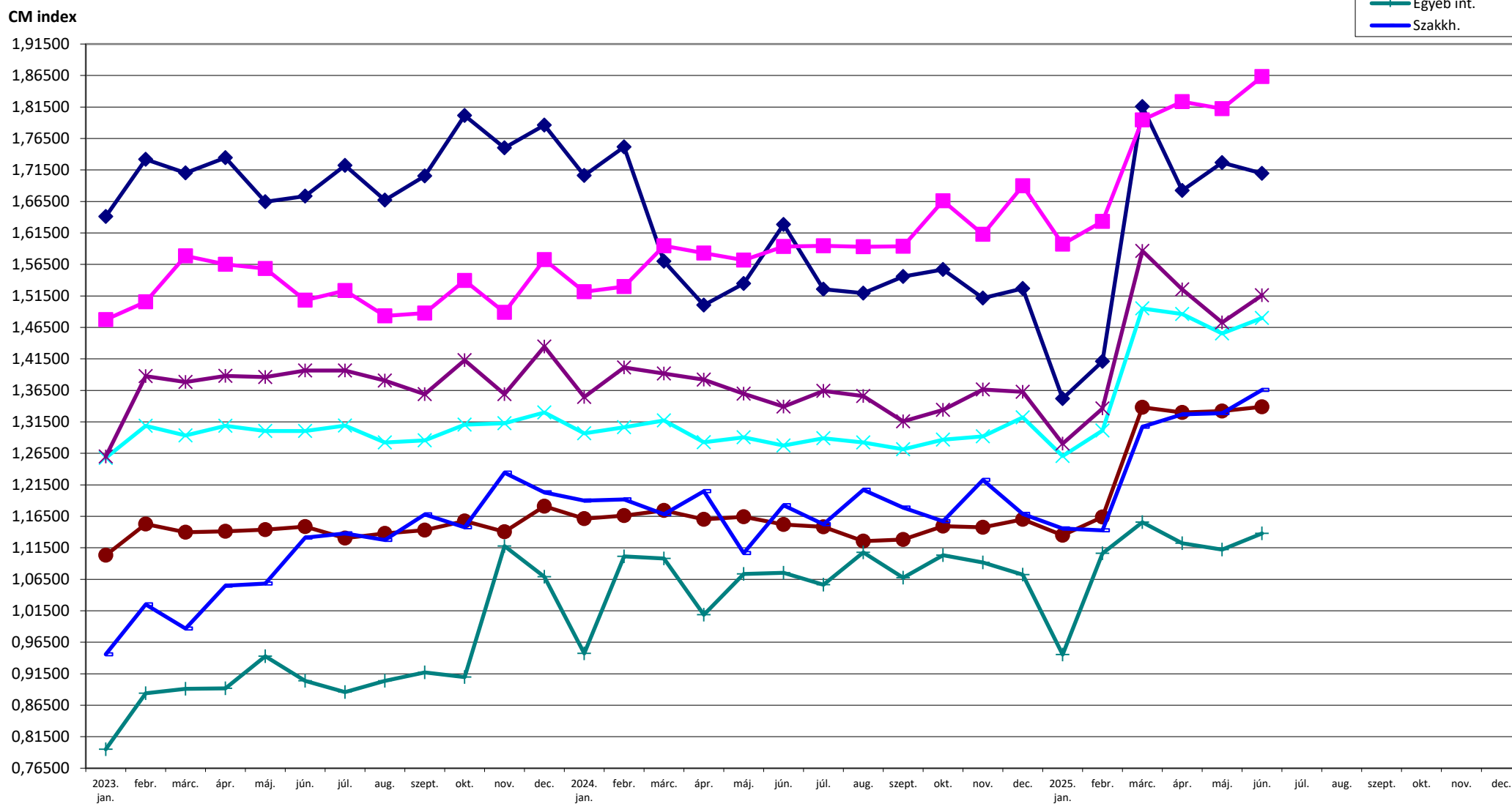

2023. januártól a 81/2022. (XII. 30.) BM rendeletben közzétett HBCs súlyszámok alkalmazása  
 2023. decembertől a 46/2023. (XI. 9.) BM rendelet szabályainak alkalmazása  
 2024. márciustól a 7/2024. (II. 12.) BM rendelet szabályainak alkalmazása  
 2025. januártól az 55/2024. (XII. 11.) BM r. és a 463/2024. (XII. 30.) Korm. r. szabályainak alkalmazása  
 2025. májustól a 10/2025. (IV. 4.) BM rendelet szabályainak alkalmazása

2023. novembertől a 34/2023. (VIII. 24.) BM rendelet szabályainak alkalmazása  
 2024. januártól a 70/2023. (XII. 23.) BM r. és a 71/2023. (XII. 23.) BM r. szabályainak alkalmazása  
 2024. áprilistól a 15/2024. (III. 5.) BM rendelet szabályainak alkalmazása  
 2025. márciustól a 10/2025. (IV. 4.) BM rendeletben közzétett HBCs súlyszámok alkalmazása



**Aktív ágyszám megoszlás vármegyénként**

Vármegye	Aktív ágyszám	Aktív ágyszám százalékos arány	Tényleges ágykihasználási százalék	Normatív ágykihasználási százalék
Budapest	9 784	25,73	72,68	82,81
Baranya	1 765	4,64	69,09	81,37
Bács-Kiskun	2 026	5,33	57,80	67,06
Békés	1 343	3,53	63,94	68,65
Borsod-Abaúj-Zemplén	2 548	6,70	62,90	63,91
Csongrád-Csanád	1 949	5,13	66,61	76,22
Fejér	1 527	4,02	60,12	69,31
Győr-Moson-Sopron	1 466	3,86	64,71	71,13
Hajdú-Bihar	2 534	6,66	62,88	76,10
Heves	1 281	3,37	57,25	64,10
Komárom-Esztergom	999	2,63	60,78	67,27
Nógrád	912	2,40	49,43	50,20
Pest	1 518	3,99	57,32	67,00
Somogy	1 174	3,09	56,60	65,76
Szabolcs-Szatmár-Bereg	2 131	5,60	75,59	78,08
Jász-Nagykun-Szolnok	1 296	3,41	51,27	56,83
Tolna	666	1,75	54,54	65,24
Vas	916	2,41	61,46	67,89
Veszprém	1 050	2,76	63,89	72,63
Zala	1 142	3,00	61,64	71,27
<b>Országos összesen</b>	<b>38 027</b>	<b>100,00</b>	<b>64,75</b>	<b>72,94</b>



## Tízezer lakosra jutó aktív ágyszám vármegyénként

Tízezer lakosra jutó aktív ágyszám országos összesen: **39,67**

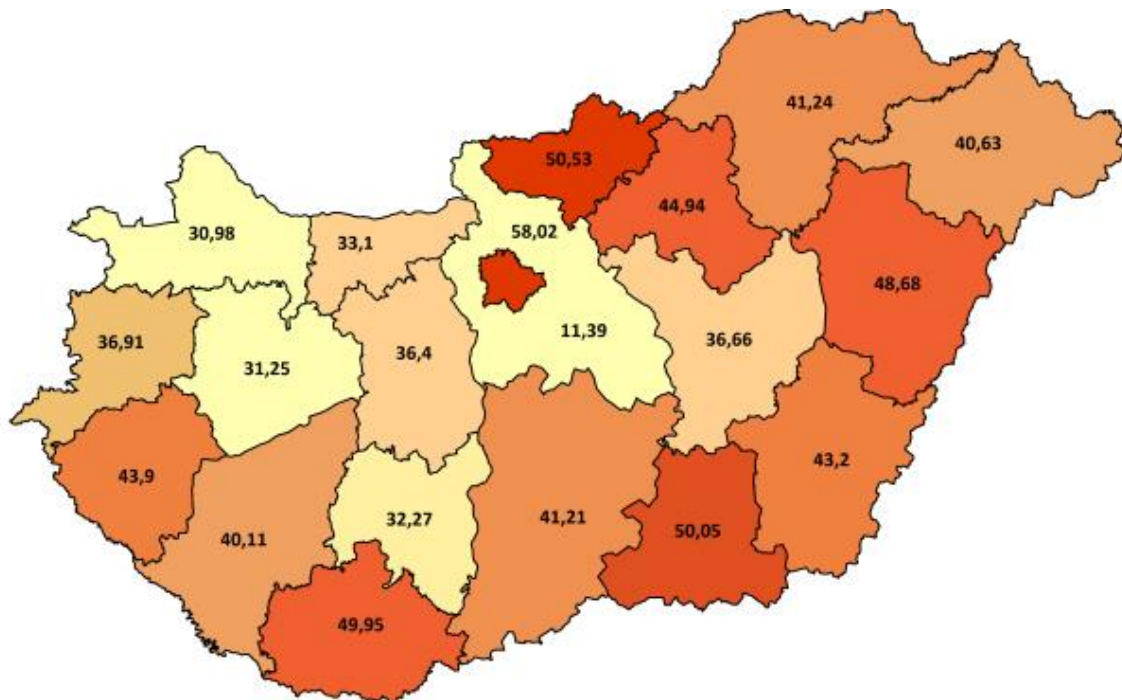



## Aktív ágyszám megoszlás intézmény-csoportonként

Intézmény-csoport	Aktív ágyszám	Aktív ágyszám százalékos arány	Tényleges ágykihasználási százalék	Normatív ágykihasználási százalék
Országos intézetek	1 564	4,11	66,31	77,97
Egyetemek	8 496	22,34	69,02	81,12
Vármegyei intézetek	15 747	41,41	63,35	68,96
Fővárosi intézetek	2 677	7,04	71,86	78,58
Városi intézetek	9 042	23,78	61,06	69,72
Egyéb intézetek*	-	-	-	-
Szakkórházak	501	1,32	43,05	54,05
<b>Országos összesen</b>	<b>38 027</b>	<b>100,00</b>	<b>64,75</b>	<b>72,94</b>

\*Aktív ellátás esetén az „Egyéb” intézeti szintek kategóriába csak egynapos ellátást nyújtó szolgáltatók tartoznak.



**Aktív ágyszám megoszlás szakterületenként**

	Szakterület	Aktív ágyszám	Aktív ágyszám százalékos arány	Tényleges ágykihasználási százalék
0100	Belgyógyászat	3 516	9,25	78,38
0101	Angiológia, phlebológia, lymphológia	260	0,68	71,47
0102	Haematológia	526	1,38	78,22
0103	Endokrinológia, anyagcsere és diabetológia	646	1,70	62,64
0104	Gasztroenterológia	1 262	3,32	74,75
0105	Nefrológia	567	1,49	80,81
0106	Geriátria	200	0,53	71,28
0109	Allergológia és klinikai immunológia	246	0,65	60,83
0112	Haemopoetikus őssejt transzplantáció	50	0,13	3,20
0200	Sebészet	2 652	6,97	58,29
0202	Tüdő- és mellkasebészet	194	0,51	42,47
0203	Érsebészet	524	1,38	55,55
0204	Idegsebészet	539	1,42	61,87
0205	Szívsebészet	203	0,53	68,28
0208	Szerv-transzplantációs sebészet	83	0,22	28,55
0215	Csecsemő- és gyermekszívsebészet	12	0,03	2,50
0405	Szülészet	2 076	5,46	83,31
0406	Nőgyógyászat	803	2,11	52,12
0500	Csecsemő- és gyermekgyógyászat	1 398	3,68	61,51
0502	PIC	531	1,40	67,92
0503	Csecsemő- és gyermekkardiológia	72	0,19	37,13
0504	Gyermek-tüdőgyógyászat	216	0,57	35,80
0505	Gyermek-gasztroenterológia	155	0,41	55,68
0506	Gyermeksebészet	253	0,67	50,92
0508	Gyermekszemészet	38	0,10	9,30
0509	Csecsemő és gyermek fül-, orr-, gégegyógyászat	198	0,52	40,22
0511	Gyermekneurológia	190	0,50	50,63
0515	Csecsemő- és gyermekgyógyászati intenzív terápia	179	0,47	49,29



## Nemzeti Egészségbiztosítási Alapkezelő



Jelentés a fekvőbeteg-szakellátás teljesítményéről  
2025. június

Szakterület		Aktív ágyszám	Aktív ágyszám százalékos arány	Tényleges ágykihasználási százalék
0521	Fejlesztésneuroológia	18	0,05	45,56
0600	Fül-orr-gégegyógyászat	821	2,16	48,02
0700	Szemészet	614	1,61	73,80
0800	Bőr- és nemibeteg-ellátás	271	0,71	55,36
0900	Neuroológia	1 656	4,35	56,20
0901	Stroke ellátás	701	1,84	71,80
1000	Ortopédia	812	2,14	63,03
1001	Gerincsebészet	112	0,29	18,57
1002	Traumatológia	2 527	6,65	58,98
1005	Gyermektraumatológia	15	0,04	83,56
1100	Urológia	979	2,57	53,84
1200	Klinikai onkológia	1 233	3,24	124,04
1201	Sugárterápia	409	1,08	64,65
1400	Reumatológia	1 038	2,73	65,33
1502	Intenzív ellátás	1 101	2,90	54,43
1600	Infektológia	828	2,18	43,36
1601	AIDS beteg ellátás	15	0,04	21,11
1603	Trópusi betegségek ellátása	16	0,04	4,17
1700	Arc-, állcsont-, szájsebészet	159	0,42	54,09
1800	Pszichiátria	2 086	5,49	61,41
1801	Addiktológia	228	0,60	38,90
1900	Tüdőgyógyászat	1 747	4,59	57,90
2000	Plasztikai helyreállító és esztétikai sebészet	60	0,16	44,67
2001	Égéssebészet	62	0,16	32,58
2002	Gyermek plasztikai és égéssebészet	17	0,04	59,61
2300	Gyermek- és ifjúságpszichiátria	206	0,54	62,77
4000	Kardiológia	1 920	5,05	69,16
4602	Sürgősségi betegellátó egységben szervezett szakellátás	676	1,78	45,59
4603	Klinikai toxikológia	49	0,13	28,37
4605	Sürgősségi betegellátó egységben szervezett gyermek szakellátás	62	0,16	36,99
<b>Országos összesen</b>		<b>38 027</b>	<b>100,00</b>	<b>64,75</b>



Teljes HBCs esetek megoszlása vármegyénként

Vármegye	Teljes HBCs esetek		
	Az ápoló intézmény vármegyéje szerint	A vármegyében ellátott vármegyei lakosok szerint	A beteg lakóhelyének irányítószáma szerint
Budapest	48 450,65	24 781,72	26 059,97
Baranya	8 111,75	6 277,58	6 666,58
Bács-Kiskun	7 265,37	6 422,30	8 726,84
Békés	4 385,37	4 241,68	5 515,70
Borsod-Abaúj-Zemplén	8 808,99	8 515,73	10 208,14
Csongrád-Csanád	8 809,70	6 365,82	6 798,55
Fejér	5 785,26	4 886,14	6 596,13
Győr-Moson-Sopron	5 944,88	5 301,65	6 229,47
Hajdú-Bihar	10 493,27	7 983,07	8 380,65
Heves	4 236,62	3 398,40	5 075,57
Komárom-Esztergom	3 168,96	2 897,33	4 652,73
Nógrád	2 172,88	1 997,84	3 117,50
Pest	5 377,32	4 095,70	20 112,12
Somogy	4 763,57	3 976,30	5 122,88
Szabolcs-Szatmár-Bereg	7 541,76	7 148,59	8 484,75
Jász-Nagykun-Szolnok	3 999,63	3 511,19	5 749,61
Tolna	2 276,51	2 071,20	3 492,85
Vas	4 018,74	3 281,40	3 785,86
Veszprém	4 567,38	3 999,97	4 961,35
Zala	4 302,64	3 782,40	4 577,69
Egyéb	-	-	166,31
<b>Országos összesen</b>	<b>154 481,25</b>	<b>114 936,01</b>	<b>154 481,25</b>



Teljes HBCs esetek országos összesen: **154 481,25**

### Teljes HBCs esetek megoszlása az ápoló intézmény vármegyéje szerint

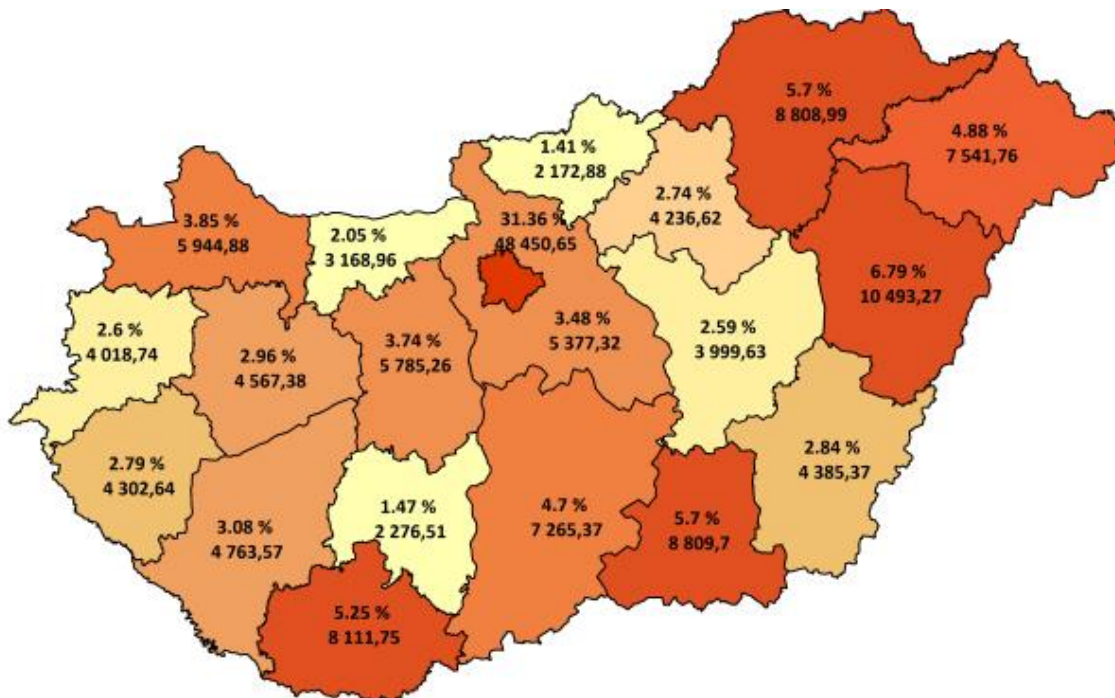

### Teljes HBCs esetek megoszlása a beteg lakóhelyének irányítószáma szerint

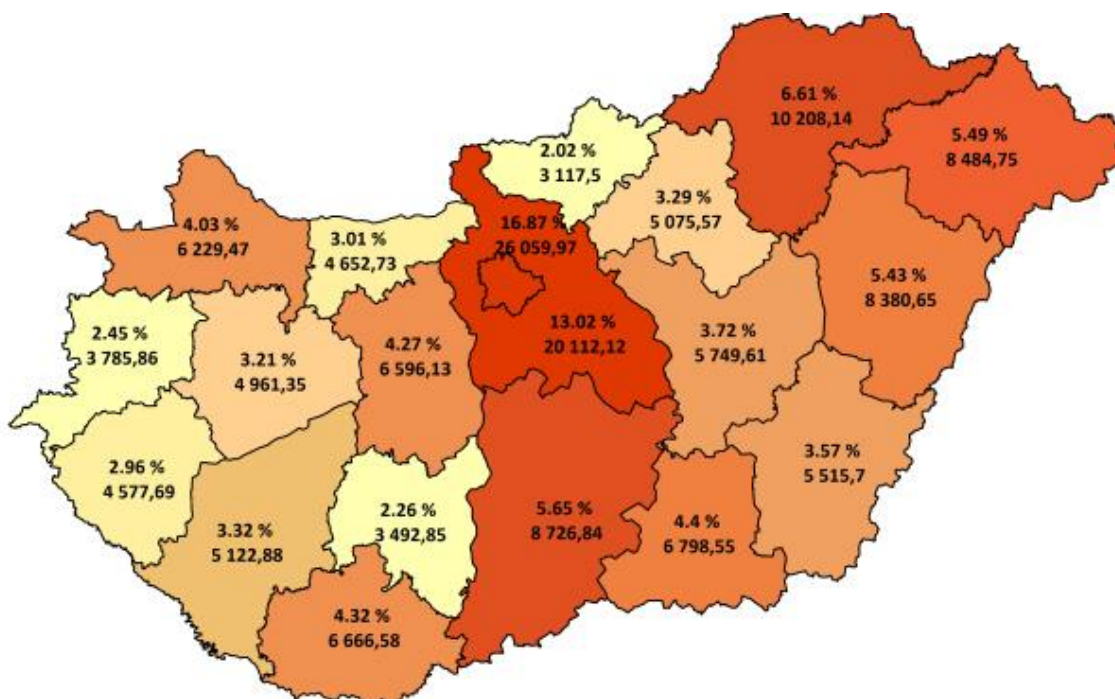



Tízezer lakosra jutó teljes HBCs esetek országos összesen: **161,18**

**Tízezer lakosra jutó teljes HBCs esetek száma az ápoló intézmény vármegyéje szerint**

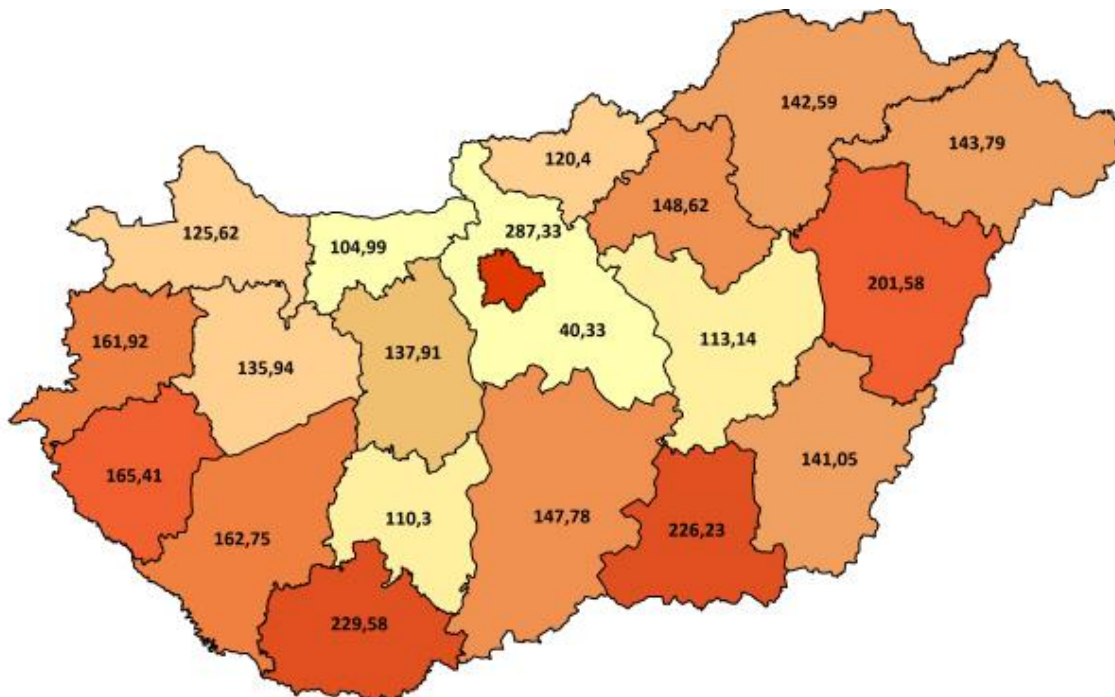

**Tízezer lakosra jutó teljes HBCs esetek száma a beteg lakóhelyének irányítószáma szerint**

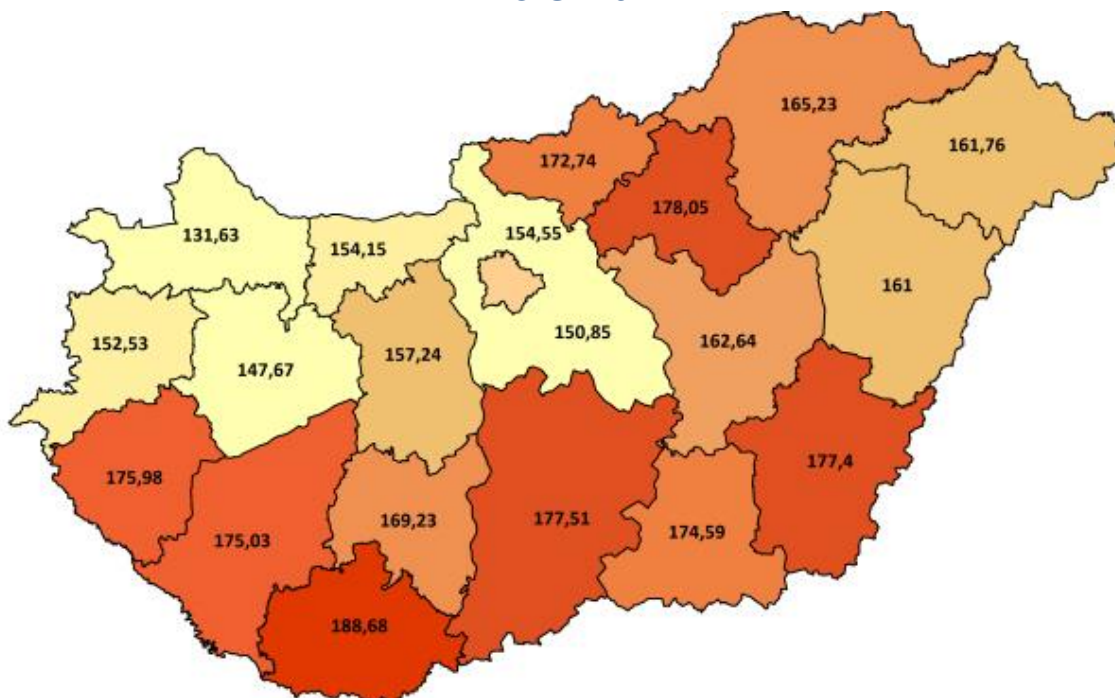



### Teljes HBCs esetek megoszlása intézmény-csoportonként

Intézmény-csoport	Teljes HBCs esetek	Teljes HBCs esetek százalékos arány
Országos intézetek	8 167	5,29
Egyetemek	38 973	25,23
Vármegyei intézetek	57 935	37,50
Fővárosi intézetek	11 730	7,59
Városi intézetek	32 576	21,09
Egyéb intézetek	3 925	2,54
Szakkórházak	1 175	0,76
<b>Országos összesen</b>	<b>154 481</b>	<b>100,00</b>



### Teljes HBCs esetek megoszlása szakterületenként

	Szakterület	Teljes HBCs esetek	Teljes HBCs esetek százalékos arány
0100	Belgyógyászat	8 925	5,78
0101	Angiológia, phlebológia, lymphológia	608	0,39
0102	Haematológia	1 948	1,26
0103	Endokrinológia, anyagcsere és diabetológia	1 313	0,85
0104	Gasztroenterológia	3 640	2,36
0105	Nefrológia	1 332	0,86
0106	Geriátria	331	0,21
0109	Allergológia és klinikai immunológia	567	0,37
0112	Haemopoetikus őssejt transzplantáció	1	0,00
0200	Sebészet	9 629	6,23
0202	Tüdő- és mellkasebészet	374	0,24
0203	Érsebészet	1 302	0,84
0204	Idegsebészet	1 423	0,92
0205	Szívsebészet	290	0,19
0208	Szerv-transzplantációs sebészet	65	0,04
0215	Csecsemő- és gyermekszívsebészet	2	0,00
0400	Szülészet-nőgyógyászat	316	0,20
0403	Asszisztált reprodukció	2 061	1,33
0405	Szülészet	12 401	8,03
0406	Nőgyógyászat	6 050	3,92
0500	Csecsemő- és gyermekgyógyászat	4 349	2,82
0502	PIC	702	0,45
0503	Csecsemő- és gyermekkardiológia	101	0,07
0504	Gyermek-tüdőgyógyászat	490	0,32
0505	Gyermek-gasztroenterológia	466	0,30
0506	Gyermeksebészet	1 526	0,99
0508	Gyermekszemészet	64	0,04
0509	Csecsemő és gyermek fül-, orr-, gégegyógyászat	1 154	0,75
0511	Gyermekneurológia	570	0,37
0515	Csecsemő- és gyermekgyógyászati intenzív terápia	298	0,19
0521	Fejlődésneurológia	17	0,01
0600	Fül-orr-gégegyógyászat	4 118	2,67
0700	Szemészet	11 471	7,43
0800	Bőr- és nemibeteg-ellátás	639	0,41
0900	Neurológia	4 095	2,65



## Nemzeti Egészségbiztosítási Alapkezelő



Jelentés a fekvőbeteg-szakellátás teljesítményéről  
2025. június

Szakterület		Teljes HBCs esetek	Teljes HBCs esetek százalékos arány
0901	Stroke ellátás	1 714	1,11
1000	Ortopédia	2 947	1,91
1001	Gerincsebészet	92	0,06
1002	Traumatológia	8 577	5,55
1003	Kézsebészet	63	0,04
1005	Gyermektraumatológia	104	0,07
1100	Urológia	4 542	2,94
1200	Klinikai onkológia	18 583	12,03
1201	Sugárterápia	3 338	2,16
1301	Dento-alveoláris sebészet	1	0,00
1309	Általános anesztéziában végzett fogászati ellátás	183	0,12
1400	Reumatológia	1 916	1,24
1502	Intenzív ellátás	1 998	1,29
1600	Infektológia	1 274	0,82
1601	AIDS beteg ellátás	5	0,00
1603	Trópusi betegségek ellátása	6	0,00
1700	Arc-, állcsont-, szájsebészet	1 340	0,87
1800	Pszichiátria	2 576	1,67
1801	Addiktológia	213	0,14
1900	Tüdőgyógyászat	4 709	3,05
2000	Plasztikai helyreállító és esztétikai sebészet	253	0,16
2001	Égéssebészet	46	0,03
2002	Gyermek plasztikai és égéssebészet	19	0,01
2300	Gyermek- és ifjúságpszichiátria	414	0,27
4000	Kardiológia	7 946	5,14
4602	Sürgősségi betegellátó egységben szervezett szakellátás	7 022	4,55
4603	Klinikai toxikológia	130	0,08
4605	Sürgősségi betegellátó egységben szervezett gyermek szakellátás	588	0,38
5400	Kórbonctan	1 235	0,80
190C	Krónikus tüdőgyógyászat	8	0,01
7306	Felnőtt hospice-palliatív ellátás	1	0,00
<b>Országos összesen</b>		<b>154 481</b>	<b>100,00</b>



### Elszámolt ápolási napok megoszlása vármegyénként

Vármegye	Elszámolt ápolási napok		
	Az ápoló intézmény vármegyéje szerint	A vármegyében ellátott vármegyei lakosok szerint	A beteg lakóhelyének irányítószáma szerint
Budapest	232 318	123 921	129 842
Baranya	38 752	30 150	31 945
Bács-Kiskun	36 812	33 084	42 647
Békés	25 763	25 230	30 749
Borsod-Abaúj-Zemplén	52 083	50 390	59 815
Csongrád-Csanád	41 161	30 058	31 837
Fejér	27 807	24 164	31 675
Győr-Moson-Sopron	29 716	26 838	30 679
Hajdú-Bihar	50 290	38 517	40 714
Heves	22 380	18 146	25 960
Komárom-Esztergom	18 478	17 178	24 693
Nógrád	14 478	13 346	18 720
Pest	26 545	21 329	94 738
Somogy	21 417	17 955	23 269
Szabolcs-Szatmár-Bereg	50 460	47 366	53 360
Jász-Nagykun-Szolnok	20 151	17 780	28 290
Tolna	11 076	10 208	16 686
Vas	17 940	15 411	18 022
Veszprém	22 163	19 989	24 241
Zala	21 117	18 304	22 120
Egyéb	-	-	905
<b>Országos összesen</b>	<b>780 907</b>	<b>599 364</b>	<b>780 907</b>



Elszámolt ápolási napok országos összesen: **780 907**

**Elszámolt ápolási napok megoszlása az ápoló intézmény vármegyéje szerint**

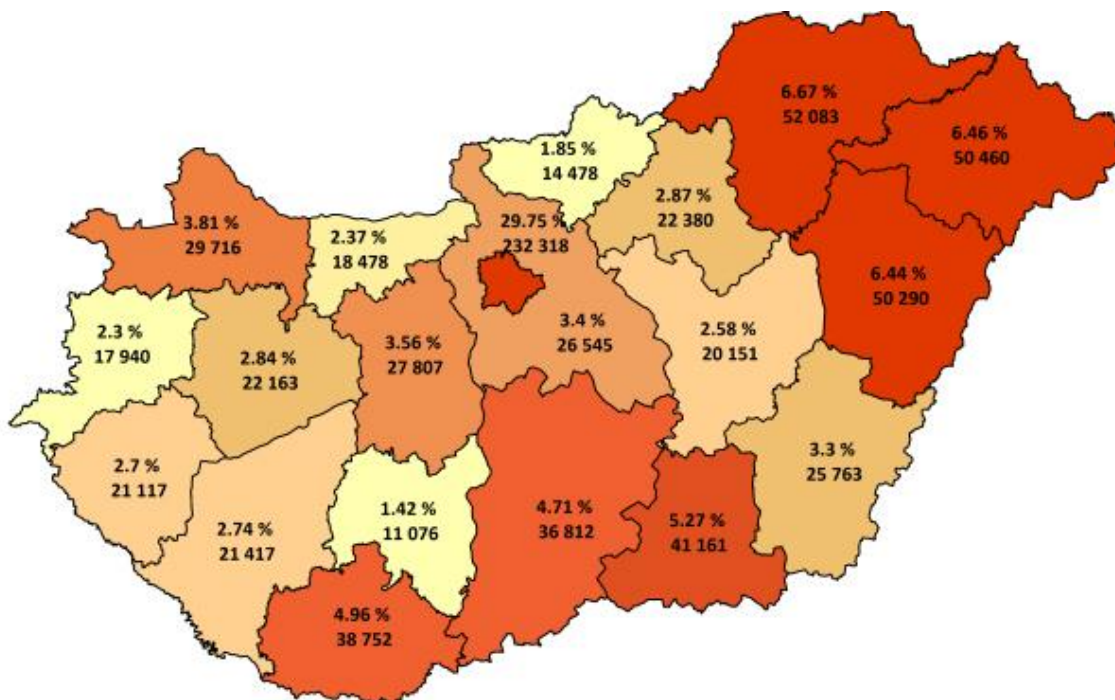

**Elszámolt ápolási napok megoszlása a beteg lakóhelyének irányítószáma szerint**

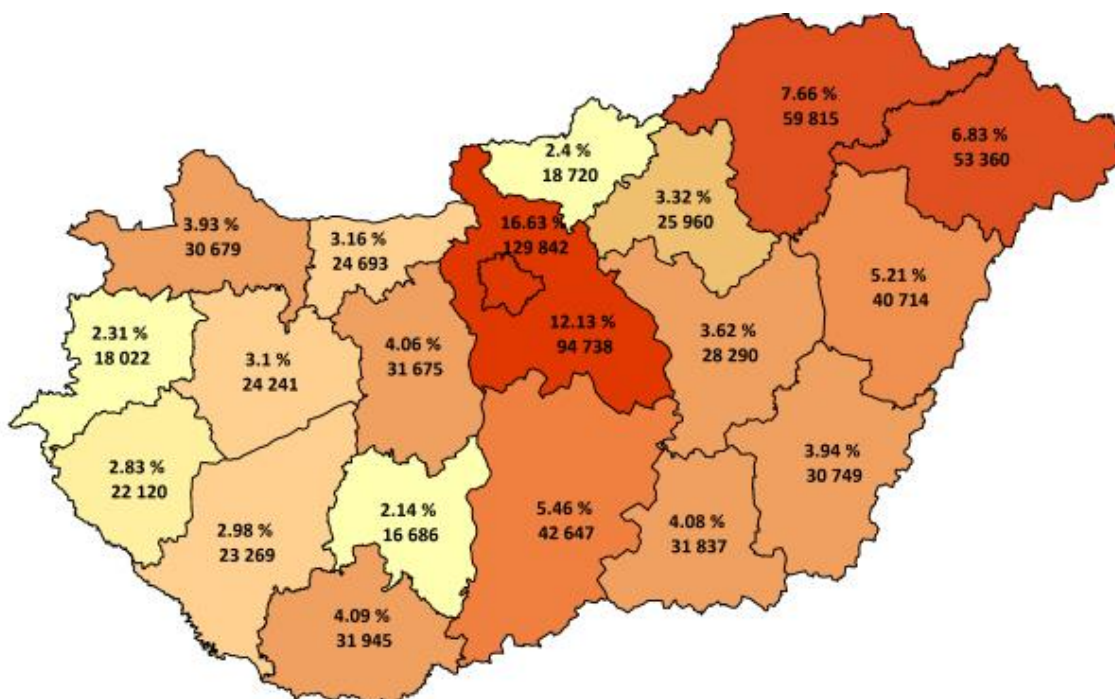



Tízezer lakosra jutó elszámolt ápolási napok országos összesen: **814,75**

**Tízezer lakosra jutó elszámolt ápolási napok száma az ápoló intézmény  
vármegyéje szerint**

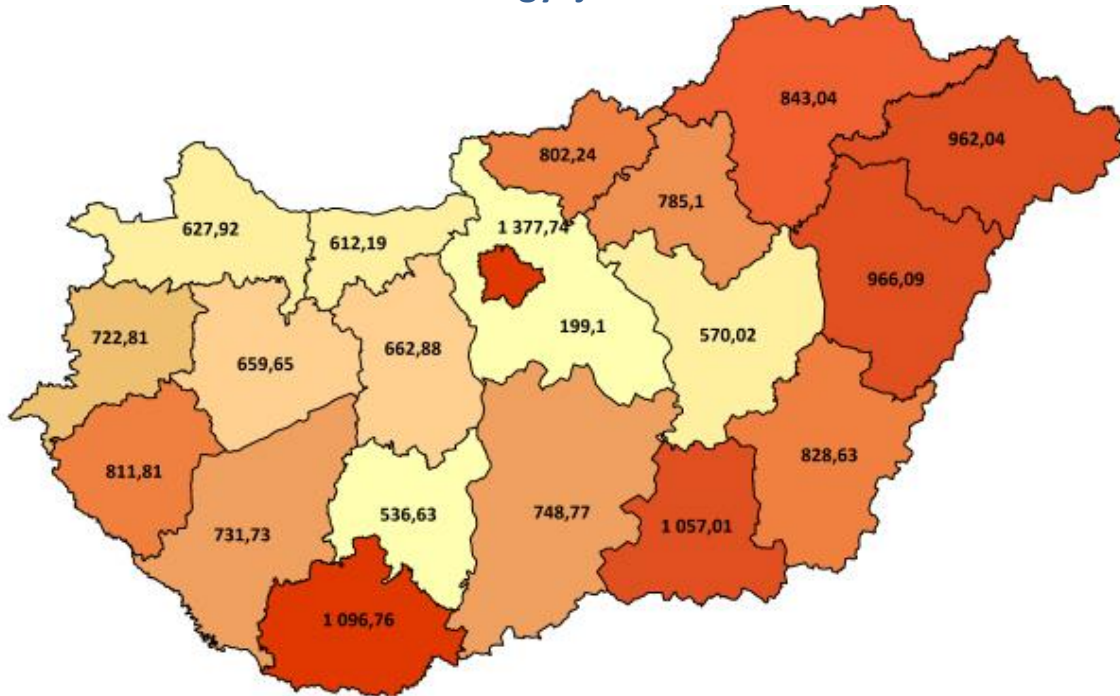

**Tízezer lakosra jutó elszámolt ápolási napok száma a beteg lakóhelyének  
irányítószáma szerint**

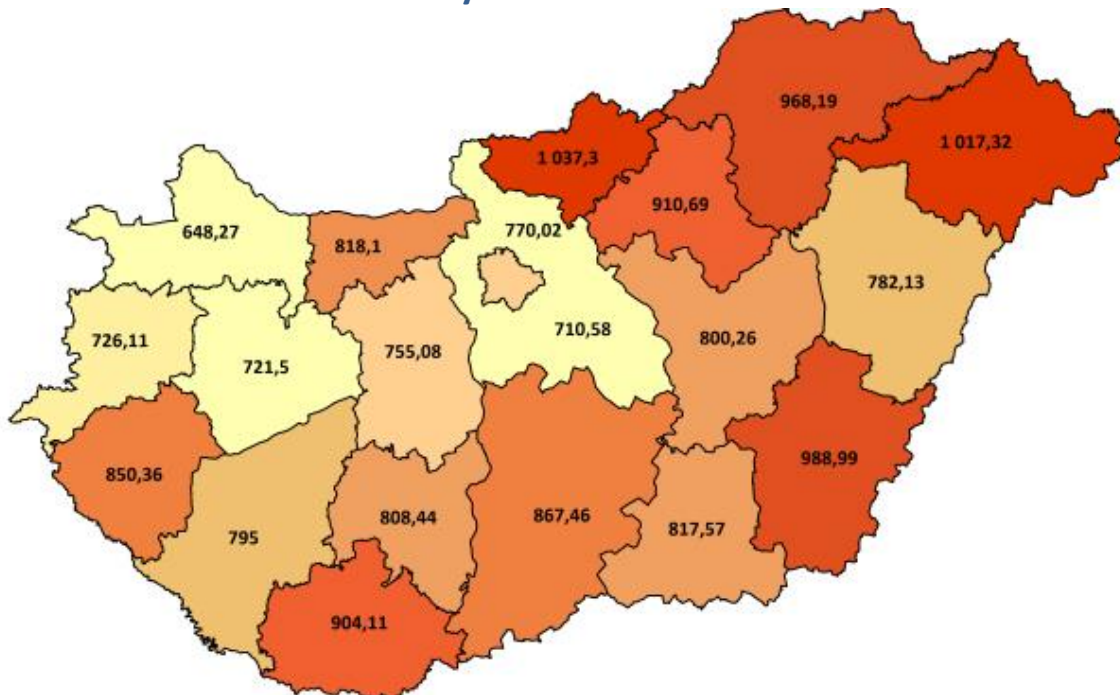



### Elszámolt ápolási napok megoszlása intézmény-csoportonként

Intézmény-csoport	Elszámolt ápolási napok	Elszámolt ápolási napok százalékos arány
Országos intézetek	37 839	4,85
Egyetemek	186 821	23,92
Vármegyei intézetek	311 549	39,90
Fővárosi intézetek	60 073	7,69
Városi intézetek	171 970	22,02
Egyéb intézetek	6 171	0,79
Szakkórházak	6 485	0,83
<b>Országos összesen</b>	<b>780 907</b>	<b>100,00</b>



### Elszámolt ápolási napok megoszlása szakterületenként

	Szakterület	Elszámolt ápolási napok	Elszámolt ápolási napok százalékos arány
0100	Belgyógyászat	85 983	11,01
0101	Angiológia, phlebológia, lymphológia	5 716	0,73
0102	Haematológia	16 948	2,17
0103	Endokrinológia, anyagcsere és diabetológia	12 139	1,55
0104	Gasztroenterológia	29 558	3,79
0105	Nefrológia	13 746	1,76
0106	Geriátria	4 366	0,56
0109	Allergológia és klinikai immunológia	4 509	0,58
0112	Haemopoetikus őssejt transzplantáció	48	0,01
0200	Sebészet	46 900	6,01
0202	Tüdő- és mellkasebészet	2 472	0,32
0203	Érsebészet	8 807	1,13
0204	Idegsebészet	10 004	1,28
0205	Szívsebészet	4 158	0,53
0208	Szerv-transzplantációs sebészet	711	0,09
0215	Csecsemő- és gyermekszívsebészet	9	0,00
0400	Szülészet-nőgyógyászat	319	0,04
0403	Asszisztált reprodukció	5 630	0,72
0405	Szülészet	51 888	6,64
0406	Nőgyógyászat	12 555	1,61
0500	Csecsemő- és gyermekgyógyászat	25 798	3,30
0502	PIC	10 819	1,39
0503	Csecsemő- és gyermekkardiológia	802	0,10
0504	Gyermek-tüdőgyógyászat	2 335	0,30
0505	Gyermek-gasztroenterológia	2 753	0,35
0506	Gyermeksebészet	3 865	0,49
0508	Gyermekszemészet	106	0,01
0509	Csecsemő és gyermek fül-, orr-, gégegyógyászat	2 389	0,31
0511	Gyermekneurológia	2 886	0,37
0515	Csecsemő- és gyermekgyógyászati intenzív terápia	2 647	0,34
0521	Fejlődésneurológia	246	0,03
0600	Fül-orr-gégegyógyászat	12 934	1,66
0700	Szemészet	13 604	1,74
0800	Bőr- és nemibeteg-ellátás	4 501	0,58
0900	Neurológia	31 513	4,04



## Nemzeti Egészségbiztosítási Alapkezelő



Jelentés a fekvőbeteg-szakellátás teljesítményéről  
2025. június

Szakterület		Elszámolt ápolási napok	Elszámolt ápolási napok százalékos arány
0901	Stroke ellátás	15 815	2,03
1000	Ortopédia	15 354	1,97
1001	Gerincsebészet	624	0,08
1002	Traumatológia	44 716	5,73
1003	Kézsebészet	63	0,01
1005	Gyermektraumatológia	376	0,05
1100	Urológia	15 814	2,03
1200	Klinikai onkológia	46 107	5,90
1201	Sugárterápia	28 792	3,69
1301	Dento-alveoláris sebészet	1	0,00
1309	Általános anesztéziában végzett fogászati ellátás	181	0,02
1400	Reumatológia	20 362	2,61
1502	Intenzív ellátás	17 977	2,30
1600	Infektológia	10 771	1,38
1601	AIDS beteg ellátás	95	0,01
1603	Trópusi betegségek ellátása	20	0,00
1700	Arc-, állcsont-, szájsebészet	2 580	0,33
1800	Pszichiátria	38 512	4,93
1801	Addiktológia	2 661	0,34
1900	Tüdőgyógyászat	30 454	3,90
2000	Plasztikai helyreállító és esztétikai sebészet	804	0,10
2001	Égéssebészet	606	0,08
2002	Gyermek plasztikai és égéssebészet	304	0,04
2300	Gyermek- és ifjúságpszichiátria	3 879	0,50
4000	Kardiológia	39 836	5,10
4602	Sürgősségi betegellátó egységben szervezett szakellátás	9 256	1,19
4603	Klinikai toxikológia	417	0,05
4605	Sürgősségi betegellátó egységben szervezett gyermek szakellátás	688	0,09
5400	Kórbonctan	-	-
190C	Krónikus tüdőgyógyászat	155	0,02
7306	Felnőtt hospice-palliatív ellátás	23	0,00
<b>Országos összesen</b>		<b>780 907</b>	<b>100,00</b>



HBCs súlyszám összeg megoszlása vármegyénként

Vármegye	HBCs súlyszám összeg		
	Az ápoló intézmény vármegyéje szerint	A vármegyében ellátott vármegyei lakosok szerint	A beteg lakóhelyének irányítószáma szerint
Budapest	79 413,43	37 252,48	39 179,96
Baranya	14 937,49	10 709,46	11 308,46
Bács-Kiskun	9 563,80	8 332,18	13 070,96
Békés	6 442,41	6 230,58	8 594,12
Borsod-Abaúj-Zemplén	12 706,11	12 034,18	15 284,50
Csongrád-Csanád	15 793,69	10 554,36	11 489,98
Fejér	8 743,83	7 289,86	10 353,94
Győr-Moson-Sopron	8 420,29	7 442,14	9 280,16
Hajdú-Bihar	19 199,63	13 452,92	14 240,95
Heves	5 420,02	4 290,12	7 758,23
Komárom-Esztergom	4 445,05	4 042,49	7 298,21
Nógrád	3 107,34	2 821,92	5 059,60
Pest	6 847,45	5 249,02	31 506,83
Somogy	7 184,44	5 623,44	7 830,38
Szabolcs-Szatmár-Bereg	10 516,31	9 884,23	12 692,75
Jász-Nagykun-Szolnok	5 596,13	4 774,79	8 841,49
Tolna	3 158,09	2 852,04	5 625,29
Vas	5 110,96	4 212,08	5 377,60
Veszprém	6 605,77	5 693,74	7 674,87
Zala	6 462,59	5 303,38	6 824,55
Egyéb	-	-	381,98
<b>Országos összesen</b>	<b>239 674,82</b>	<b>168 045,43</b>	<b>239 674,82</b>



HBCs súlyszám összeg országos összesen: 239 674,82

### HBCs súlyszám összeg megoszlása az ápoló intézmény vármegyéje szerint

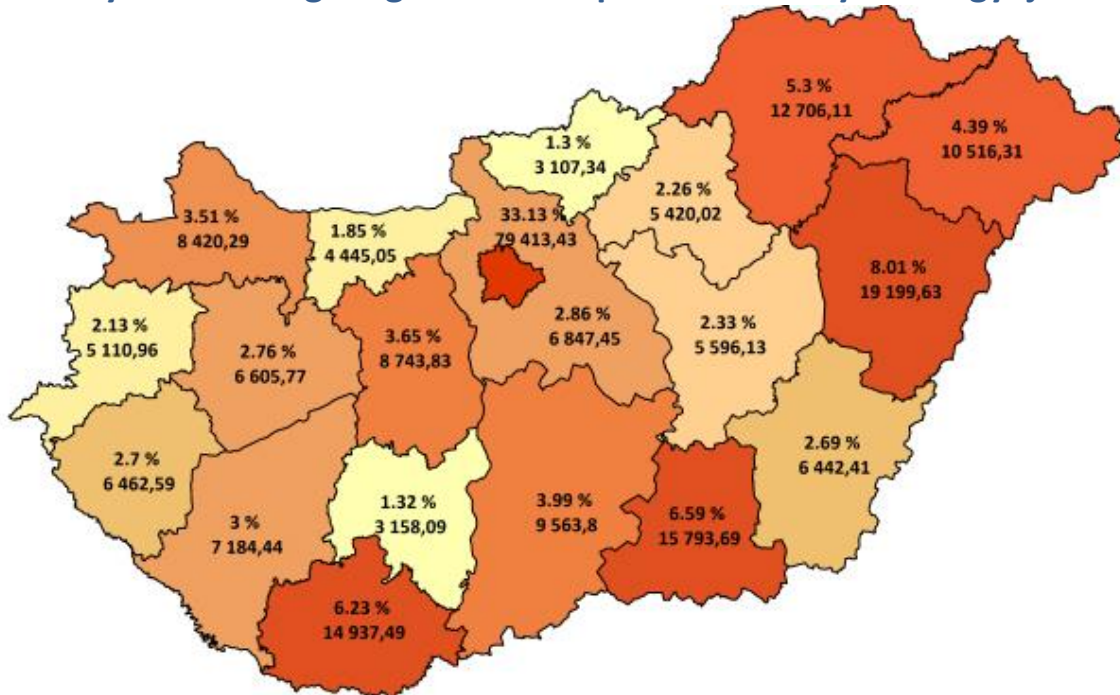

### HBCs súlyszám összeg megoszlása a beteg lakóhelyének irányítószáma szerint

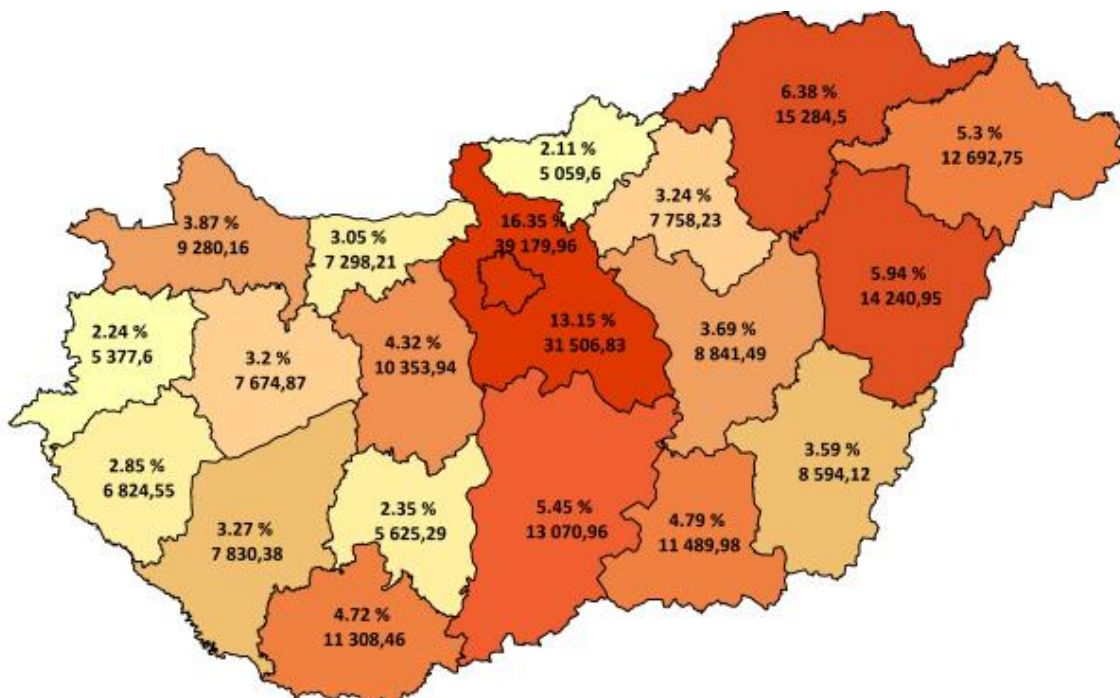



Tízezer lakosra jutó HBCs súlyszám összeg országos összesen: **250,06**

**Tízezer lakosra jutó HBCs súlyszám összeg az ápoló intézmény vármegyéje szerint**

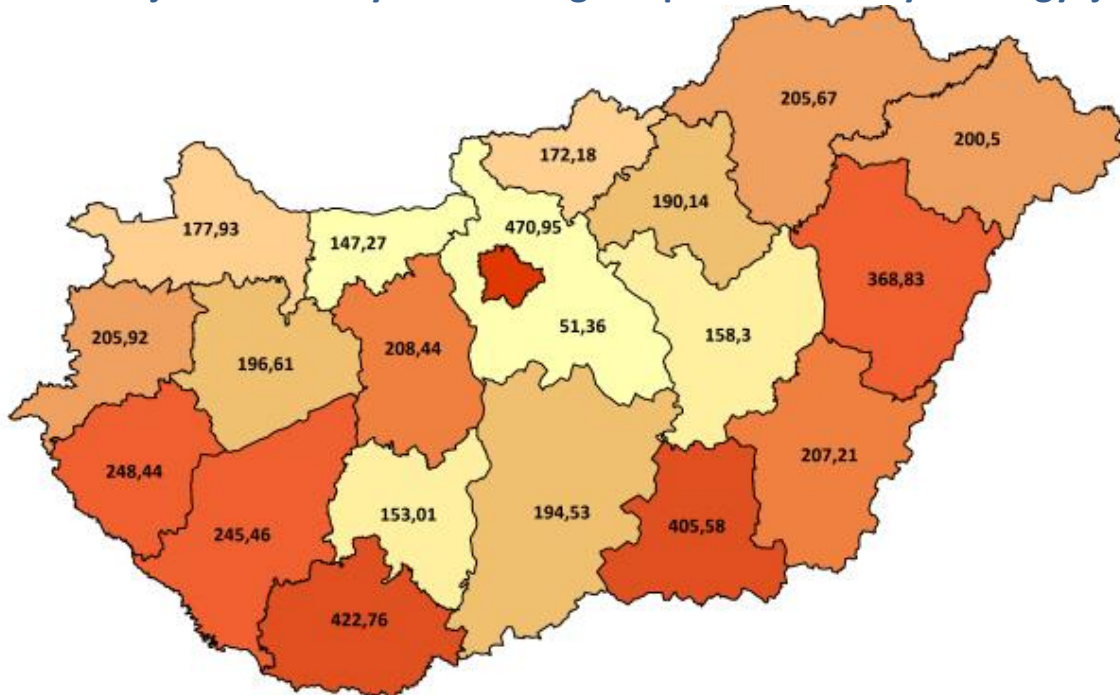

**Tízezer lakosra jutó HBCs súlyszám összeg a beteg lakóhelyének irányítószáma szerint**

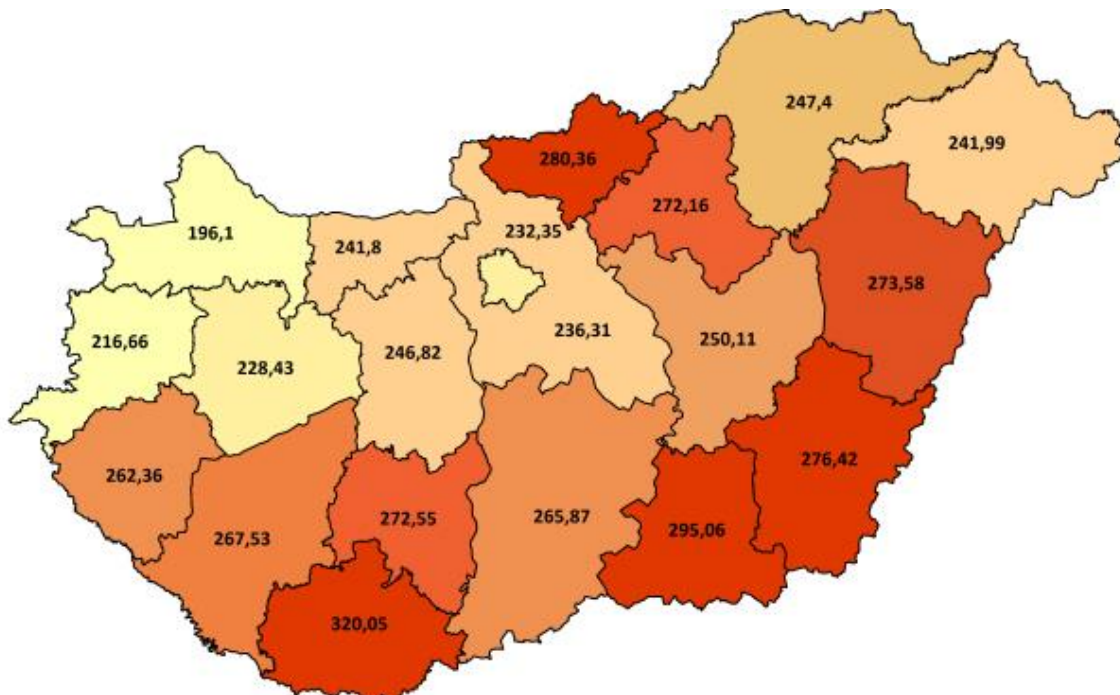



### HBCs súlyszám összeg megoszlása intézmény-csoportonként

Intézmény-csoport	HBCs súlyszám összeg	HBCs súlyszám összeg százalékos arány
Országos intézetek	14 118,31	5,89
Egyetemek	72 296,00	30,16
Vármegyei intézetek	84 972,87	35,45
Fővárosi intézetek	18 248,09	7,61
Városi intézetek	43 971,56	18,35
Egyéb intézetek	4 492,12	1,87
Szakkórházak	1 575,87	0,66
<b>Országos összesen</b>	<b>239 674,82</b>	<b>100,00</b>



### HBCs súlyszám összeg megoszlása szakterületenként

	Szakterület	HBCs súlyszám összeg	HBCs súlyszám összeg százalékos arány
0100	Belgyógyászat	11 722,93	4,89
0101	Angiológia, phlebológia, lymphológia	1 126,04	0,47
0102	Haematológia	5 404,34	2,25
0103	Endokrinológia, anyagcsere és diabetológia	1 761,18	0,73
0104	Gasztroenterológia	5 037,85	2,10
0105	Nefrológia	2 084,69	0,87
0106	Geriátria	501,77	0,21
0109	Allergológia és klinikai immunológia	739,48	0,31
0112	Haemopoetikus őssejt transzplantáció	0,96	0,00
0200	Sebészet	18 502,27	7,72
0202	Tüdő- és mellkassebészet	1 081,26	0,45
0203	Érsebészet	4 394,22	1,83
0204	Idegsebészet	5 066,38	2,11
0205	Szívsebészet	3 238,23	1,35
0208	Szerv-transzplantációs sebészet	226,19	0,09
0215	Csecsemő- és gyermekszívsebészet	28,22	0,01
0400	Szülészet-nőgyógyászat	99,96	0,04
0403	Asszisztált reprodukció	3 930,87	1,64
0405	Szülészet	10 217,35	4,26
0406	Nőgyógyászat	4 706,28	1,96
0500	Csecsemő- és gyermekgyógyászat	4 845,47	2,02
0502	PIC	3 586,09	1,50
0503	Csecsemő- és gyermekkardiológia	243,00	0,10
0504	Gyermek-tüdőgyógyászat	580,87	0,24
0505	Gyermek-gasztroenterológia	581,45	0,24
0506	Gyermeksebészet	1 719,82	0,72
0508	Gyermekszemészet	46,51	0,02
0509	Csecsemő és gyermek fül-, orr-, gégegyógyászat	799,65	0,33
0511	Gyermekneurológia	671,80	0,28
0515	Csecsemő- és gyermekgyógyászati intenzív terápia	1 787,32	0,75
0521	Fejlődésneurológia	75,08	0,03
0600	Fül-orr-gégegyógyászat	3 983,41	1,66
0700	Szemészet	8 412,53	3,51
0800	Bőr- és nemibeteg-ellátás	712,59	0,30
0900	Neurológia	6 886,39	2,87



## Nemzeti Egészségbiztosítási Alapkezelő



Jelentés a fekvőbeteg-szakellátás teljesítményéről  
2025. június

Szakterület		HBCs súlyszám összeg	HBCs súlyszám összeg százalékos arány
0901	Stroke ellátás	5 105,39	2,13
1000	Ortopédia	8 284,54	3,46
1001	Gerincsebészet	717,86	0,30
1002	Traumatológia	16 899,46	7,05
1003	Kézsebészet	42,13	0,02
1005	Gyermektraumatológia	117,68	0,05
1100	Urológia	6 946,09	2,90
1200	Klinikai onkológia	18 918,79	7,89
1201	Sugárterápia	7 561,85	3,16
1301	Dento-alveoláris sebészet	1,21	0,00
1309	Általános anesztéziában végzett fogászati ellátás	246,37	0,10
1400	Reumatológia	2 328,40	0,97
1502	Intenzív ellátás	17 531,75	7,31
1600	Infektológia	1 664,76	0,69
1601	AIDS beteg ellátás	36,94	0,02
1603	Trópusi betegségek ellátása	3,21	0,00
1700	Arc-, állcsont-, szájsebészet	1 587,57	0,66
1800	Pszichiátria	4 367,25	1,82
1801	Addiktológia	305,54	0,13
1900	Tüdőgyógyászat	6 025,12	2,51
2000	Plasztikai helyreállító és esztétikai sebészet	402,89	0,17
2001	Égéssebészet	213,22	0,09
2002	Gyermek plasztikai és égéssebészet	104,79	0,04
2300	Gyermek- és ifjúságpszichiátria	761,13	0,32
4000	Kardiológia	21 698,96	9,05
4602	Sürgősségi betegellátó egységben szervezett szakellátás	2 375,40	0,99
4603	Klinikai toxikológia	90,15	0,04
4605	Sürgősségi betegellátó egységben szervezett gyermek szakellátás	162,60	0,07
5400	Kórbonctan	345,07	0,14
190C	Krónikus tüdőgyógyászat	25,45	0,01
7306	Felnőtt hospice-palliatív ellátás	0,80	0,00
<b>Országos összesen</b>		<b>239 674,82</b>	<b>100,00</b>



### Case-mix index alakulása vármegyénként

Vármegye	Case-mix index	
	Az ápoló intézmény vármegyéje szerint	A beteg lakóhelyének irányítószáma szerint
Budapest	1,59539	1,45887
Baranya	1,93717	1,79241
Bács-Kiskun	1,33110	1,51826
Békés	1,47586	1,56789
Borsod-Abaúj-Zemplén	1,47126	1,51823
Csongrád-Csanád	1,83915	1,73686
Fejér	1,51219	1,56280
Győr-Moson-Sopron	1,43754	1,51384
Hajdú-Bihar	1,84611	1,72245
Heves	1,31177	1,54358
Komárom-Esztergom	1,40373	1,57502
Nógrád	1,42689	1,59510
Pest	1,28287	1,54552
Somogy	1,49595	1,52995
Szabolcs-Szatmár-Bereg	1,42099	1,51395
Jász-Nagykun-Szolnok	1,36178	1,51102
Tolna	1,39958	1,62832
Vas	1,31207	1,44748
Veszprém	1,43606	1,54027
Zala	1,52763	1,51029
Egyéb	-	2,20387
<b>Országos összesen</b>	<b>1,55312</b>	<b>1,55312</b>



Case-mix index országos összesen: **1,55312**

**Case-mix index alakulása az ápoló intézmény vármegyéje szerint**

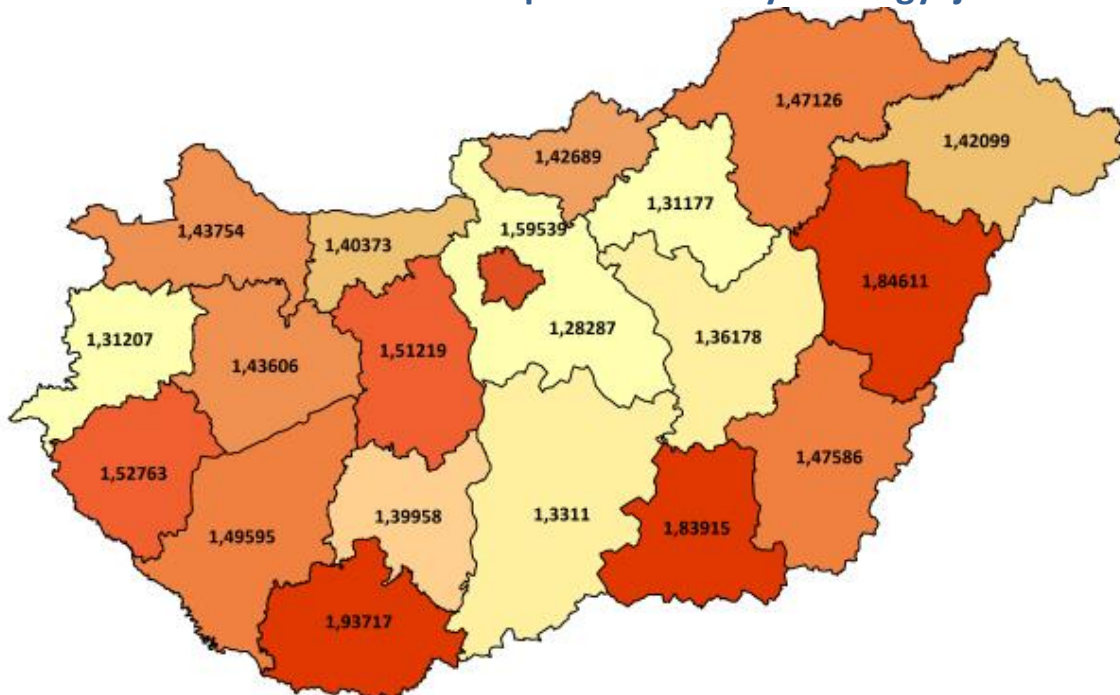

**Case-mix index alakulása a beteg lakóhelyének irányítószáma szerint**

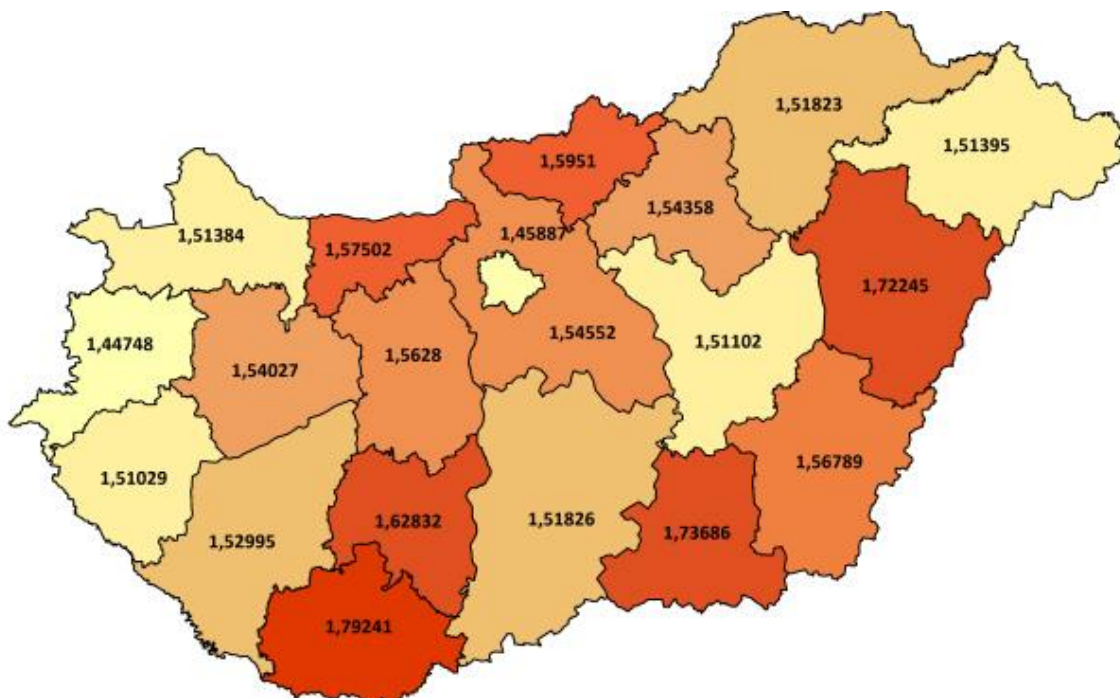



### Case-mix index alakulása intézmény-csoportonként

Intézmény-csoport	Case-mix index
Országos intézetek	1,70962
Egyetemek	1,86317
Vármegyei intézetek	1,47973
Fővárosi intézetek	1,51599
Városi intézetek	1,33895
Egyéb intézetek	1,13805
Szakkórházak	1,36573
<b>Országos összesen</b>	<b>1,55312</b>



Case-mix index alakulása szakterületenként

Szakterület		Case-mix index
0100	Belgyógyászat	1,27206
0101	Angiológia, phlebológia, lymphológia	1,88305
0102	Haematológia	2,70658
0103	Endokrinológia, anyagcsere és diabetológia	1,32634
0104	Gasztroenterológia	1,33989
0105	Nefrológia	1,53352
0106	Geriátria	1,47465
0109	Allergológia és klinikai immunológia	1,26930
0112	Haemopoetikus őssejt transzplantáció	1,00000
0200	Sebészet	1,90369
0202	Tüdő- és mellkassebészet	2,66725
0203	Érsebészet	3,44569
0204	Idegsebészet	3,44562
0205	Szívsebészet	11,10247
0208	Szerv-transzplantációs sebészet	3,44694
0215	Csecsemő- és gyermekszívsebészet	12,13465
0400	Szülészet-nőgyógyászat	0,31952
0403	Asszisztált reprodukció	1,90751
0405	Szülészet	0,80717
0406	Nőgyógyászat	0,80998
0500	Csecsemő- és gyermekgyógyászat	1,11471
0502	PIC	4,91389
0503	Csecsemő- és gyermekkardiológia	2,55299
0504	Gyermek-tüdőgyógyászat	1,18845
0505	Gyermek-gasztroenterológia	1,26167
0506	Gyermeksebészet	1,14786
0508	Gyermekszemészet	0,72289
0509	Csecsemő és gyermek fül-, orr-, gégegyógyászat	0,70472
0511	Gyermekneurológia	1,14226
0515	Csecsemő- és gyermekgyógyászati intenzív terápia	5,45473
0521	Fejlesztésneurológia	4,50677
0600	Fül-orr-gégegyógyászat	0,95500
0700	Szemészet	0,74332
0800	Bőr- és nemibeteg-ellátás	1,10190
0900	Neurológia	1,64259
0901	Stroke ellátás	2,94127



Szakterület		Case-mix index
1000	Ortopédia	2,89600
1001	Gerincsebészet	7,62939
1002	Traumatológia	2,02094
1003	Kézsebészet	0,66879
1005	Gyermektraumatológia	1,13333
1100	Urológia	1,51325
1200	Klinikai onkológia	1,00329
1201	Sugárterápia	2,25368
1301	Dento-alveoláris sebészet	1,20518
1309	Általános anesztéziában végzett fogászati ellátás	1,24193
1400	Reumatológia	1,19192
1502	Intenzív ellátás	8,31318
1600	Infektológia	1,29973
1601	AIDS beteg ellátás	5,39709
1603	Trópusi betegségek ellátása	0,53426
1700	Arc-, állcsont-, szájsebészet	1,20372
1800	Pszichiátria	1,63772
1801	Addiktológia	1,41750
1900	Tüdőgyógyászat	1,27850
2000	Plasztikai helyreállító és esztétikai sebészet	1,58235
2001	Égéssebészet	4,40223
2002	Gyermek plasztikai és égéssebészet	5,29420
2300	Gyermek- és ifjúságpszichiátria	1,79001
4000	Kardiológia	2,62559
4602	Sürgősségi betegellátó egységben szervezett szakellátás	0,30651
4603	Klinikai toxikológia	0,65789
4605	Sürgősségi betegellátó egységben szervezett gyermek szakellátás	0,27587
5400	Kórbonctan	0,27941
190C	Krónikus tüdőgyógyászat	2,31485
7306	Felnőtt hospice-palliatív ellátás	0,80000
<b>Országos összesen</b>		<b>1,55312</b>



## KRÓNIKUS FEKVŐBETEG-SZAKELLÁTÁS

### 1. Krónikus ágyszám és tényleges ágykihasználás:

Feladat	Időszak	Krónikus ágyszám	Tényleges ágykihasználási százalék
Ápolás (A)	<b>2025. június</b>	<b>2 437</b>	<b>87,55</b>
	Előző év azonos időszaka	2 381	85,10
	2019. év azonos időszaka	2 961	87,66
	Előző hónap	2 437	87,20
Krónikus ellátás (C)	<b>2025. június</b>	<b>7 090</b>	<b>75,22</b>
	Előző év azonos időszaka	7 280	74,08
	2019. év azonos időszaka	8 682	80,29
	Előző hónap	7 073	74,81
Rehabilitáció (R)	<b>2025. június</b>	<b>12 836</b>	<b>79,75</b>
	Előző év azonos időszaka	12 961	78,89
	2019. év azonos időszaka	14 865	87,19
	Előző hónap	12 836	79,58
<b>Összesen</b>	<b>2025. június</b>	<b>22 363</b>	<b>79,16</b>
	Előző év azonos időszaka	22 622	77,99
	2019. év azonos időszaka	26 508	84,98
	Előző hónap	22 346	78,90

A nappali ellátási egységek ágyszáma a háttér osztály kapacitása szerint kerül meghatározásra



## Nemzeti Egészségbiztosítási Alapkezelő



Jelentés a fekvőbeteg-szakellátás teljesítményéről  
2025. június

### 2. Krónikus napok összesen:

**531 081**

ebből

Ápolás (A):

64 011

Krónikus ellátás (C):

159 987

Rehabilitáció (R):

307 083

Feladat	Eltérés	Abszolút eltérés	Százalékos eltérés
Ápolás (A)	Előző év egy havi átlagától	2 506	104,07
	Előző év azonos időszakától	3 228	105,31
	2019. év azonos időszakától	-13 857	82,20
	Előző hónaptól	-1 865	97,17
Krónikus ellátás (C)	Előző év egy havi átlagától	-3 907	97,62
	Előző év azonos időszakától	-1 809	98,88
	2019. év azonos időszakától	-49 138	76,50
	Előző hónaptól	-4 054	97,53
Rehabilitáció (R)	Előző év egy havi átlagától	6 920	102,31
	Előző év azonos időszakától	352	100,11
	2019. év azonos időszakától	-81 755	78,97
	Előző hónaptól	-9 578	96,98
Összesen	Előző év egy havi átlagától	5 519	101,05
	Előző év azonos időszakától	1 771	100,33
	2019. év azonos időszakától	-144 750	78,58
	Előző hónaptól	-15 497	97,16



### 3. Krónikus súlyozott napok összesen:

**1 072 981,90**

ebből

Ápolás (A):

100 981,71

Krónikus ellátás (C):

257 458,56

Rehabilitáció (R):

714 541,63

Feladat	Eltérés	Abszolút eltérés	Százalékos eltérés
Ápolás (A)	Előző év egy havi átlagától	30 454,78	143,18
	Előző év azonos időszakától	31 321,11	144,96
	2019. év azonos időszakától	14 911,66	117,33
	Előző hónaptól	-2 983,67	97,13
Krónikus ellátás (C)	Előző év egy havi átlagától	64 658,58	133,54
	Előző év azonos időszakától	67 162,14	135,29
	2019. év azonos időszakától	11 041,30	104,48
	Előző hónaptól	-6 158,16	97,66
Rehabilitáció (R)	Előző év egy havi átlagától	149 800,35	126,53
	Előző év azonos időszakától	140 954,26	124,57
	2019. év azonos időszakától	-22 986,34	96,88
	Előző hónaptól	-25 798,44	96,52
Összesen	Előző év egy havi átlagától	244 913,70	129,58
	Előző év azonos időszakától	239 437,51	128,73
	2019. év azonos időszakától	2 966,62	100,28
	Előző hónaptól	-34 940,27	96,85

A Nemzeti Dialízis Központ létrehozásával kapcsolatos feladatokról és egyéb, az egészségügyi szolgáltatókat segítő finanszírozási intézkedésekről szóló 66/2025. (IV. 4.) Korm. rendelet 2025. májustól az egészségügyi szolgáltatások Egészségbiztosítási Alapból történő finanszírozásának részletes szabályairól szóló 43/1999. (III. 3.) Kormányrendelet 8. számú mellékletét lecserélte azzal, hogy az abban foglalt krónikus szorzókat a 2024. november havi teljesítmények elszámolásától kell alkalmazni. A 2024. november-2025. februári időszak krónikus fekvőbeteg-szakellátásának teljesítményadatai a módosító jogszabály megjelenése előtt hatályos paraméterekkel kerültek meghatározásra, azokkal kapcsolatban a NEAK 2025. áprilisban pénzügyi korrekciót hajtott végre. Az emelt szorzók a 2025. március havi krónikus fekvőbeteg-szakellátási teljesítmények elszámolásától kezdve kerülnek alkalmazásra.



## Krónikus ágyszám megoszlás vármegyénként

Feladat	Vármegye	Krónikus ágyszám	Krónikus ágyszám százalékos arány	Tényleges ágykihasználási százalék
Ápolás (A)	Budapest	373	15,31	85,42
	Baranya	85	3,49	92,06
	Bács-Kiskun	26	1,07	94,23
	Békés	45	1,85	89,41
	Borsod-Abaúj-Zemplén	208	8,54	89,78
	Csongrád-Csanád	-	-	-
	Fejér	165	6,77	99,51
	Győr-Moson-Sopron	115	4,72	49,35
	Hajdú-Bihar	136	5,58	92,38
	Heves	69	2,83	92,17
	Komárom-Esztergom	161	6,61	94,99
	Nógrád	62	2,54	85,13
	Pest	108	4,43	93,60
	Somogy	100	4,10	73,97
	Szabolcs-Szatmár-Bereg	79	3,24	77,57
	Jász-Nagykun-Szolnok	203	8,33	91,01
	Tolna	155	6,36	88,54
	Vas	54	2,22	92,59
	Veszprém	219	8,99	92,61
	Zala	74	3,04	78,85
<b>Országos összesen</b>		<b>2 437</b>	<b>100,00</b>	<b>87,55</b>



## Nemzeti Egészségbiztosítási Alapkezelő



Jelentés a fekvőbeteg-szakellátás teljesítményéről  
2025. június

Feladat	Vármegye	Krónikus ágyszám	Krónikus ágyszám százalékos arány	Tényleges ágykihasználási százalék
Krónikus ellátás (C)	Budapest	1 858	26,21	82,45
	Baranya	247	3,48	89,82
	Bács-Kiskun	369	5,20	69,50
	Békés	342	4,82	60,75
	Borsod-Abaúj-Zemplén	309	4,36	73,98
	Csongrád-Csanád	263	3,71	52,93
	Fejér	182	2,57	80,60
	Győr-Moson-Sopron	310	4,37	50,40
	Hajdú-Bihar	287	4,05	76,95
	Heves	307	4,33	84,46
	Komárom-Esztergom	248	3,50	86,90
	Nógrád	253	3,57	78,47
	Pest	250	3,53	83,13
	Somogy	213	3,00	65,22
	Szabolcs-Szatmár-Bereg	429	6,05	68,62
	Jász-Nagykun-Szolnok	210	2,96	82,29
	Tolna	113	1,59	76,74
	Vas	352	4,96	60,61
	Veszprém	331	4,67	88,07
	Zala	217	3,06	66,61
	<b>Országos összesen</b>	<b>7 090</b>	<b>100,00</b>	<b>75,22</b>



## Nemzeti Egészségbiztosítási Alapkezelő



Jelentés a fekvőbeteg-szakellátás teljesítményéről  
2025. június

Feladat	Vármegye	Krónikus ágyszám	Krónikus ágyszám százalékos arány	Tényleges ágykihasználási százalék
Rehabilitáció (R)	Budapest	3 456	26,92	83,94
	Baranya	741	5,77	79,22
	Bács-Kiskun	383	2,98	79,79
	Békés	304	2,37	72,66
	Borsod-Abaúj-Zemplén	774	6,03	77,92
	Csongrád-Csanád	388	3,02	73,98
	Fejér	459	3,58	83,90
	Győr-Moson-Sopron	1 049	8,17	80,80
	Hajdú-Bihar	525	4,09	85,34
	Heves	541	4,21	88,76
	Komárom-Esztergom	313	2,44	77,87
	Nógrád	237	1,85	70,41
	Pest	803	6,26	68,46
	Somogy	183	1,43	93,37
	Szabolcs-Szatmár-Bereg	406	3,16	72,83
	Jász-Nagykun-Szolnok	229	1,78	74,58
	Tolna	298	2,32	80,43
	Vas	378	2,94	74,18
	Veszprém	879	6,85	78,39
	Zala	490	3,82	74,19
<b>Országos összesen</b>		<b>12 836</b>	<b>100,00</b>	<b>79,75</b>



## Nemzeti Egészségbiztosítási Alapkezelő



Jelentés a fekvőbeteg-szakellátás teljesítményéről  
2025. június

Feladat	Vármegye	Krónikus ágyszám	Krónikus ágyszám százalékos arány	Tényleges ágykihasználási százalék
Összesen	Budapest	5 687	25,43	83,55
	Baranya	1 073	4,80	82,68
	Bács-Kiskun	778	3,48	75,39
	Békés	691	3,09	67,86
	Borsod-Abaúj-Zemplén	1 291	5,77	78,89
	Csongrád-Csanád	651	2,91	65,48
	Fejér	806	3,60	86,35
	Győr-Moson-Sopron	1 474	6,59	71,95
	Hajdú-Bihar	948	4,24	83,81
	Heves	917	4,10	87,58
	Komárom-Esztergom	722	3,23	84,79
	Nógrád	552	2,47	75,76
	Pest	1 161	5,19	73,96
	Somogy	496	2,22	77,37
	Szabolcs-Szatmár-Bereg	914	4,09	71,26
	Jász-Nagykun-Szolnok	642	2,87	82,29
	Tolna	566	2,53	81,91
	Vas	784	3,51	69,36
	Veszprém	1 429	6,39	82,81
	Zala	781	3,49	72,53
	<b>Országos összesen</b>		<b>22 363</b>	<b>100,00</b>



### Tízezer lakosra jutó krónikus ágyszám vármegyénként

Tízezer lakosra jutó ápolási ágyszám országos összesen: **2,54**

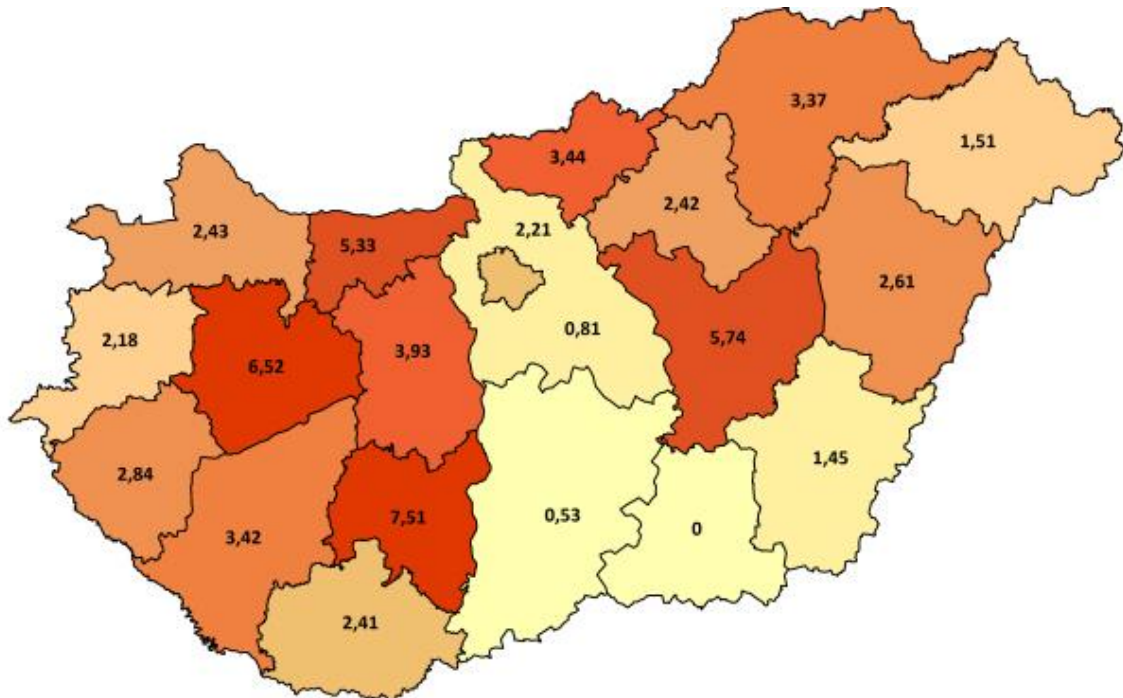

Tízezer lakosra jutó krónikus ellátási ágyszám országos összesen: **7,40**

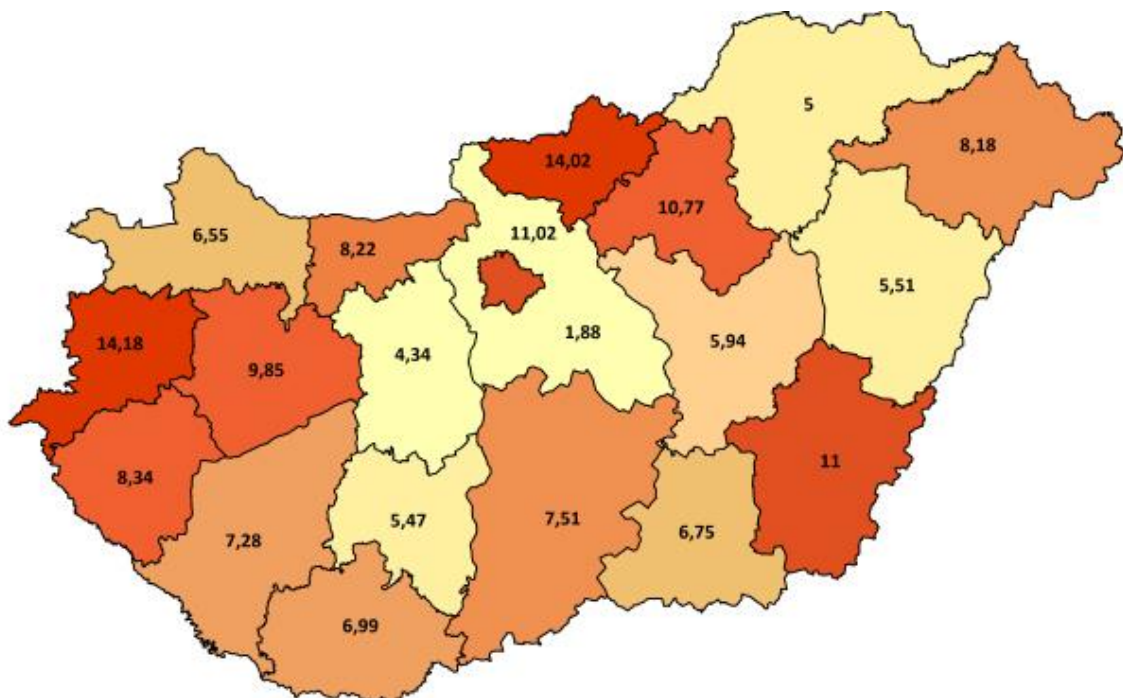



Tízezer lakosra jutó rehabilitációs ágyszám országos összesen: **13,39**

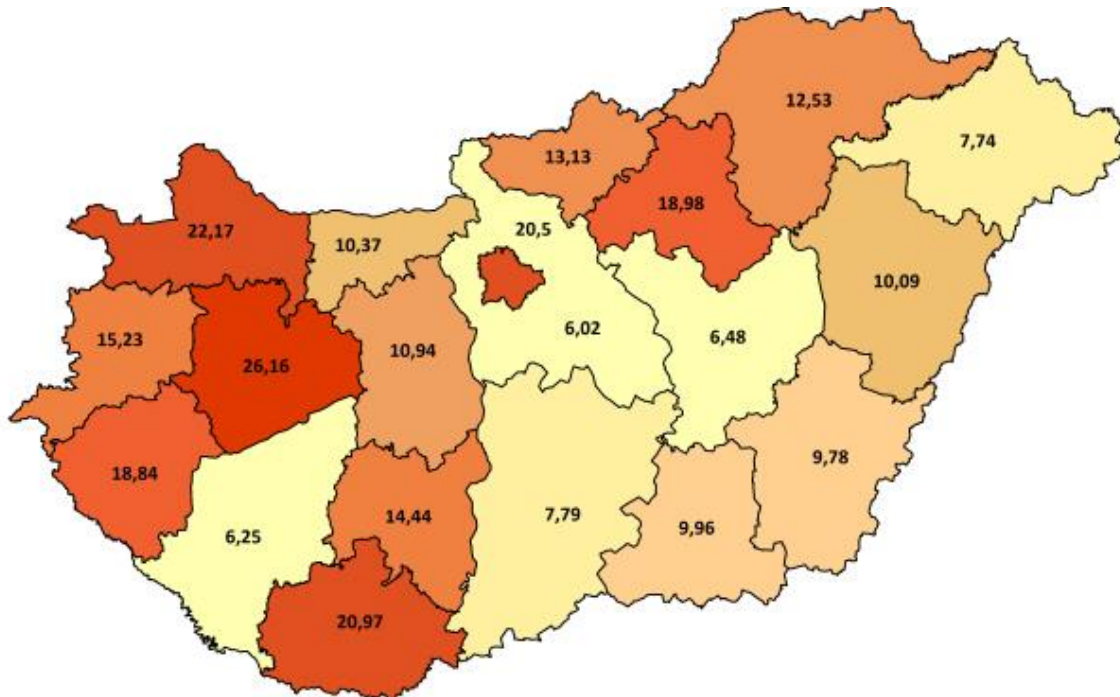

Tízezer lakosra jutó összes krónikus ágyszám országos összesen: **23,33**

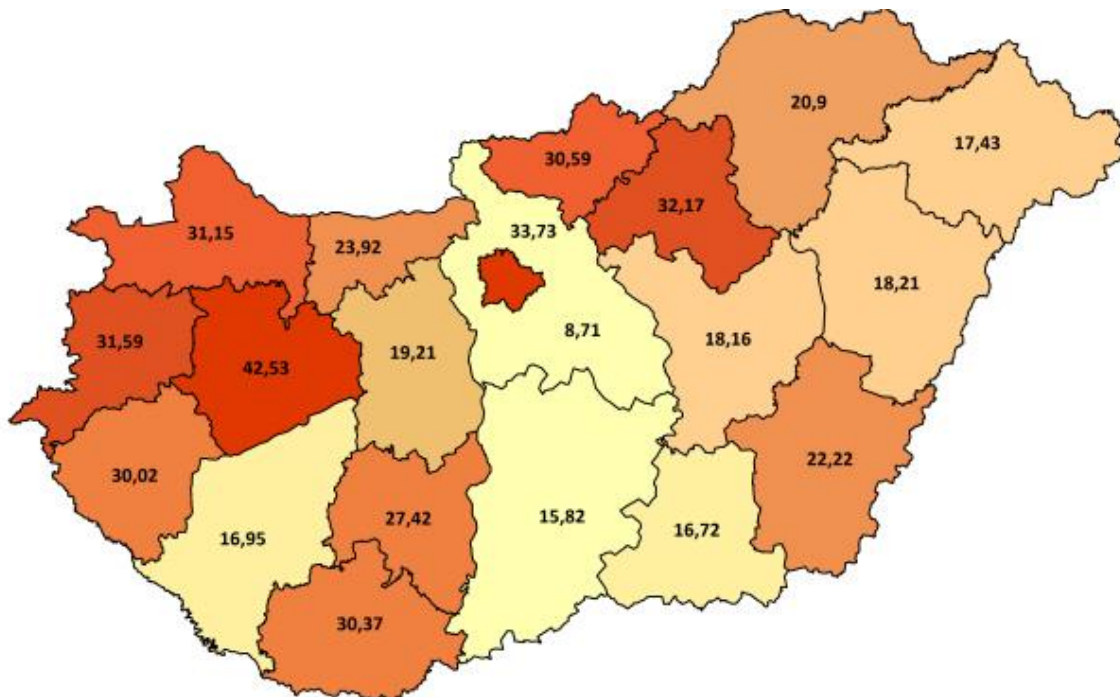



## Krónikus ágyszám megoszlás intézmény-csoportonként

Feladat	Intézmény-csoport	Krónikus ágyszám	Krónikus ágyszám százalékos arány	Tényleges ágykihasználási százalék
Ápolás (A)	Országos intézetek	20	0,82	68,67
	Egyetemek	186	7,63	88,38
	Vármegyei intézetek	568	23,31	81,19
	Fővárosi intézetek	15	0,62	*103,78
	Városi intézetek	982	40,30	87,25
	Egyéb intézetek	666	27,33	93,40
	Szakkórházak	-	-	-
	<b>Országos összesen</b>	<b>2 437</b>	<b>100,00</b>	<b>87,55</b>
Krónikus ellátás (C)	Országos intézetek	162	2,28	73,18
	Egyetemek	746	10,52	78,56
	Vármegyei intézetek	2 482	35,01	66,33
	Fővárosi intézetek	311	4,39	79,69
	Városi intézetek	2 445	34,49	77,67
	Egyéb intézetek	838	11,82	90,40
	Szakkórházak	106	1,50	73,14
	<b>Országos összesen</b>	<b>7 090</b>	<b>100,00</b>	<b>75,22</b>
Rehabilitáció (R)	Országos intézetek	440	3,43	83,29
	Egyetemek	2 119	16,51	85,56
	Vármegyei intézetek	3 654	28,47	75,82
	Fővárosi intézetek	509	3,97	80,99
	Városi intézetek	3 313	25,81	76,19
	Egyéb intézetek	2 611	20,34	87,34
	Szakkórházak	190	1,48	36,36
	<b>Országos összesen</b>	<b>12 836</b>	<b>100,00</b>	<b>79,75</b>

\*Korrekciós jelentésből származó 100% feletti ágykihasználás



Feladat	Intézmény-csoport	Krónikus ágyszám	Krónikus ágyszám százalékos arány	Tényleges ágykihasználási százalék
Összesen	Országos intézetek	622	2,78	80,19
	Egyetemek	3 051	13,64	84,02
	Vármegyei intézetek	6 704	29,98	72,77
	Fővárosi intézetek	835	3,73	80,91
	Városi intézetek	6 740	30,14	78,34
	Egyéb intézetek	4 115	18,40	88,94
	Szakkórházak	296	1,32	49,53
	<b>Országos összesen</b>	<b>22 363</b>	<b>100,00</b>	<b>79,16</b>



### Krónikus ágyszám megoszlás szakterületenként

Feladat	Szakterület		Krónikus ágyszám	Krónikus ágyszám százalékos arány	Tényleges ágykihasználási százalék
Ápolás (A)	7305	Szakápolás	2 014	82,64	88,85
	7306	Felnőtt hospice-palliatív ellátás	418	17,15	81,33
	7310	Gyermek palliatív ellátás	5	0,21	87,33
	<b>Országos összesen</b>		<b>2 437</b>	<b>100,00</b>	<b>87,55</b>
Krónikus ellátás (C)	010C	Krónikus belgyógyászat	5 940	83,78	76,74
	040C	Krónikus nőgyógyászat	15	0,21	79,33
	1504	Tartós lélegeztetés	18	0,25	52,41
	180C	Krónikus pszichiátria (geronto pszichiátriai polymorbid ellátás)	585	8,25	70,41
	190C	Krónikus tüdőgyógyászat	512	7,22	64,09
	2206	Súlyos agykárosodottak rehabilitációja	20	0,28	64,75
	<b>Országos összesen</b>		<b>7 090</b>	<b>100,00</b>	<b>75,22</b>



## Nemzeti Egészségbiztosítási Alapkezelő



Jelentés a fekvőbeteg-szakellátás teljesítményéről  
2025. június

Feladat	Szakterület	Krónikus ágyszám	Krónikus ágyszám százalékos arány	Tényleges ágykihasználási százalék	
Rehabilitáció (R)	1804	Pszichiátriai rehabilitáció	2 869	22,35	82,38
	1806	Addiktológiai rehabilitáció	711	5,54	66,96
	1903	Tüdőgyógyászati és légzésrehabilitáció	650	5,06	60,15
	2200	Rehabilitációs medicina alaptervékenységek	6 414	49,97	82,57
	2205	Gyermek rehabilitáció	144	1,12	68,17
	2206	Súlyos agykárosodottak rehabilitációja	178	1,39	85,65
	2207	Gerincvelő károsodottak rehabilitációja	102	0,79	71,68
	2208	Politraumatizáltak, égésbetegek és septicus sebészeti betegek rehabilitációja	138	1,08	85,79
	2209	Súlyos központi idegrendszeri károsodottak, polytraumatizáltak és égésbetegek rehabilitációja gyermekkorban	50	0,39	46,57
	2301	Gyermek- és ifjúságpszichiátriai rehabilitáció	117	0,91	61,17
	2303	Gyermek- és ifjúságaddiktológiai rehabilitáció	85	0,66	54,43
	4003	Kardiológiai rehabilitáció	1 378	10,74	81,74
	<b>Országos összesen</b>		<b>12 836</b>	<b>100,00</b>	<b>79,75</b>



## Nemzeti Egészségbiztosítási Alapkezelő



Jelentés a fekvőbeteg-szakellátás teljesítményéről  
2025. június

Feladat	Szakterület	Krónikus ágyszám	Krónikus ágyszám százalékos arány	Tényleges ágykihasználási százalék	
Összesen	010C	Krónikus belgyógyászat	5 940	26,56	76,74
	040C	Krónikus nőgyógyászat	15	0,07	79,33
	1504	Tartós lélegeztetés	18	0,08	52,41
	1804	Pszichiátriai rehabilitáció	2 869	12,83	82,38
	1806	Addiktológiai rehabilitáció	711	3,18	66,96
	180C	Krónikus pszichiátria (geronto pszichiátriai polymorbid ellátás)	585	2,62	70,41
	1903	Tüdőgyógyászati és légzésrehabilitáció	650	2,91	60,15
	190C	Krónikus tüdőgyógyászat	512	2,29	64,09
	2200	Rehabilitációs medicina alaptevékenységek	6 414	28,68	82,57
	2205	Gyermek rehabilitáció	144	0,64	68,17
	2206	Súlyos agykárosodottak rehabilitációja	198	0,89	83,54
	2207	Gerincvelő károsodottak rehabilitációja	102	0,46	71,68
	2208	Politraumatizáltak, égésbetegek és széptikus sebészeti betegek rehabilitációja	138	0,62	85,79
	2209	Súlyos központi idegrendszeri károsodottak, polytraumatizáltak és égésbetegek rehabilitációja gyermekkorban	50	0,22	46,57
	2301	Gyermek- és ifjúságpszichiátriai rehabilitáció	117	0,52	61,17
	2303	Gyermek- és ifjúságaddiktológiai rehabilitáció	85	0,38	54,43
	4003	Kardiológiai rehabilitáció	1 378	6,16	81,74
	7305	Szakápolás	2 014	9,01	88,85
	7306	Felnőtt hospice-palliatív ellátás	418	1,87	81,33
	7310	Gyermek palliatív ellátás	5	0,02	87,33
<b>Országos összesen</b>		<b>22 363</b>	<b>100,00</b>	<b>79,16</b>	



### Krónikus napok és krónikus súlyozott napok megoszlása az ápoló intézmény vármegyéje szerint

Feladat	Vármegye	Krónikus nap	Krónikus nap százalékos arány	Krónikus súlyozott nap	Krónikus súlyozott nap százalékos arány
Ápolás (A)	Budapest	9 559	14,93	15 942,68	15,79
	Baranya	2 348	3,67	3 357,06	3,32
	Bács-Kiskun	735	1,15	1 051,13	1,04
	Békés	1 207	1,89	2 388,10	2,36
	Borsod-Abaúj-Zemplén	5 602	8,75	9 064,88	8,98
	Csongrád-Csanád	-	-	-	-
	Fejér	4 926	7,69	7 466,38	7,39
	Győr-Moson-Sopron	1 703	2,66	2 684,90	2,66
	Hajdú-Bihar	3 769	5,89	5 713,06	5,66
	Heves	1 908	2,98	3 378,83	3,35
	Komárom-Esztergom	4 588	7,17	6 894,44	6,83
	Nógrád	1 584	2,47	3 015,16	2,99
	Pest	3 033	4,74	4 979,85	4,93
	Somogy	2 219	3,47	3 711,09	3,68
	Szabolcs-Szatmár-Bereg	1 839	2,87	2 795,24	2,77
	Jász-Nagykun-Szolnok	5 543	8,66	8 279,44	8,20
	Tolna	4 117	6,43	5 887,48	5,83
	Vas	1 500	2,34	2 145,08	2,12
	Veszprém	6 085	9,51	9 466,57	9,37
	Zala	1 751	2,73	2 760,34	2,73
<b>Országos összesen</b>		<b>64 011</b>	<b>100,00</b>	<b>100 981,71</b>	<b>100,00</b>



## Nemzeti Egészségbiztosítási Alapkezelő



Jelentés a fekvőbeteg-szakellátás teljesítményéről  
2025. június

Feladat	Vármegye	Krónikus nap	Krónikus nap százalékos arány	Krónikus súlyozott nap	Krónikus súlyozott nap százalékos arány
Krónikus ellátás (C)	Budapest	45 955	28,72	73 228,66	28,44
	Baranya	6 656	4,16	12 051,33	4,68
	Bács-Kiskun	7 694	4,81	12 206,20	4,74
	Békés	6 233	3,90	9 917,27	3,85
	Borsod-Abaúj-Zemplén	6 858	4,29	10 162,11	3,95
	Csongrád-Csanád	4 177	2,61	6 788,03	2,64
	Fejér	4 401	2,75	6 948,09	2,70
	Győr-Moson-Sopron	4 688	2,93	7 504,65	2,91
	Hajdú-Bihar	6 626	4,14	10 406,48	4,04
	Heves	7 779	4,86	14 469,53	5,62
	Komárom-Esztergom	6 466	4,04	9 942,46	3,86
	Nógrád	5 956	3,72	9 273,27	3,60
	Pest	6 235	3,90	11 974,87	4,65
	Somogy	4 168	2,60	6 614,64	2,57
	Szabolcs-Szatmár-Bereg	8 831	5,52	13 923,80	5,41
	Jász-Nagykun-Szolnok	5 184	3,24	7 709,95	2,99
	Tolna	2 602	1,63	4 219,25	1,64
	Vas	6 401	4,00	9 941,67	3,86
	Veszprém	8 746	5,47	13 545,12	5,26
	Zala	4 337	2,71	6 631,18	2,58
	<b>Országos összesen</b>		<b>159 987</b>	<b>100,00</b>	<b>257 458,56</b>



## Nemzeti Egészségbiztosítási Alapkezelő



Jelentés a fekvőbeteg-szakellátás teljesítményéről  
2025. június

Feladat	Vármegye	Krónikus nap	Krónikus nap százalékos arány	Krónikus súlyozott nap	Krónikus súlyozott nap százalékos arány
Rehabilitáció (R)	Budapest	87 033	28,34	216 568,52	30,31
	Baranya	17 611	5,73	41 860,97	5,86
	Bács-Kiskun	9 168	2,99	18 742,38	2,62
	Békés	6 627	2,16	14 001,66	1,96
	Borsod-Abaúj-Zemplén	18 094	5,89	40 672,05	5,69
	Csongrád-Csanád	8 611	2,80	19 058,72	2,67
	Fejér	11 553	3,76	26 932,65	3,77
	Győr-Moson-Sopron	25 428	8,28	57 648,74	8,07
	Hajdú-Bihar	13 441	4,38	33 122,04	4,64
	Heves	14 407	4,69	32 804,32	4,59
	Komárom-Esztergom	7 312	2,38	16 632,51	2,33
	Nógrád	5 007	1,63	10 458,16	1,46
	Pest	16 493	5,37	34 861,32	4,88
	Somogy	5 126	1,67	9 578,55	1,34
	Szabolcs-Szatmár-Bereg	8 871	2,89	23 067,72	3,23
	Jász-Nagykun-Szolnok	5 124	1,67	11 487,73	1,61
	Tolna	7 190	2,34	16 698,24	2,34
	Vas	8 412	2,74	18 981,41	2,66
	Veszprém	20 673	6,73	45 442,09	6,36
	Zala	10 907	3,55	25 921,85	3,63
	<b>Országos összesen</b>		<b>307 083</b>	<b>100,00</b>	<b>714 541,63</b>



## Nemzeti Egészségbiztosítási Alapkezelő



Jelentés a fekvőbeteg-szakellátás teljesítményéről  
2025. június

Feladat	Vármegye	Krónikus nap	Krónikus nap százalékos arány	Krónikus súlyozott nap	Krónikus súlyozott nap százalékos arány	
Összesen	Budapest	142 547	26,84	305 739,86	28,49	
	Baranya	26 614	5,01	57 269,36	5,34	
	Bács-Kiskun	17 597	3,31	31 999,71	2,98	
	Békés	14 067	2,65	26 307,03	2,45	
	Borsod-Abaúj-Zemplén	30 554	5,75	59 899,04	5,58	
	Csongrád-Csanád	12 788	2,41	25 846,75	2,41	
	Fejér	20 880	3,93	41 347,12	3,85	
	Győr-Moson-Sopron	31 818	5,99	67 838,29	6,32	
	Hajdú-Bihar	23 835	4,49	49 241,58	4,59	
	Heves	24 093	4,54	50 652,68	4,72	
	Komárom-Esztergom	18 366	3,46	33 469,41	3,12	
	Nógrád	12 546	2,36	22 746,59	2,12	
	Pest	25 760	4,85	51 816,04	4,83	
	Somogy	11 513	2,17	19 904,28	1,86	
	Szabolcs-Szatmár-Bereg	19 540	3,68	39 786,76	3,71	
	Jász-Nagykun-Szolnok	15 850	2,98	27 477,12	2,56	
	Tolna	13 909	2,62	26 804,97	2,50	
	Vas	16 313	3,07	31 068,16	2,90	
	Veszprém	35 503	6,68	68 453,78	6,38	
	Zala	16 994	3,20	35 313,37	3,29	
	<b>Országos összesen</b>		<b>531 081</b>	<b>100,00</b>	<b>1 072 981,90</b>	<b>100,00</b>



### Krónikus napok és krónikus súlyozott napok megoszlása intézmény- csoportonként

Feladat	Intézmény-csoport	Krónikus nap	Krónikus nap százalékos arány	Krónikus súlyozott nap	Krónikus súlyozott nap százalékos arány
Ápolás (A)	Országos intézetek	412,00	0,64	960,10	0,95
	Egyetemek	4 932,00	7,70	7 489,90	7,42
	Vármegyei intézetek	13 836,00	21,62	22 701,11	22,48
	Fővárosi intézetek	467,00	0,73	1 088,20	1,08
	Városi intézetek	25 703,00	40,15	39 786,00	39,40
	Egyéb intézetek	18 661,00	29,15	28 956,40	28,67
	Szakkórházak	-	-	-	-
	<b>Országos összesen</b>	<b>64 011,00</b>	<b>100,00</b>	<b>100 981,71</b>	<b>100,00</b>
Krónikus ellátás (C)	Országos intézetek	3 557,00	2,22	6 301,40	2,45
	Egyetemek	17 582,00	10,99	29 762,40	11,56
	Vármegyei intézetek	49 393,00	30,87	77 202,20	29,99
	Fővárosi intézetek	7 435,00	4,65	11 573,10	4,50
	Városi intézetek	56 967,00	35,61	91 061,36	35,37
	Egyéb intézetek	22 727,00	14,21	37 963,60	14,75
	Szakkórházak	2 326,00	1,45	3 594,50	1,40
	<b>Országos összesen</b>	<b>159 987,00</b>	<b>100,00</b>	<b>257 458,56</b>	<b>100,00</b>
Rehabilitáció (R)	Országos intézetek	10 995,00	3,58	25 363,20	3,55
	Egyetemek	54 391,00	17,71	141 667,70	19,83
	Vármegyei intézetek	83 116,00	27,07	188 206,13	26,34
	Fővárosi intézetek	12 367,00	4,03	28 045,50	3,92
	Városi intézetek	75 729,00	24,66	170 895,30	23,92
	Egyéb intézetek	68 412,00	22,28	156 021,50	21,84
	Szakkórházak	2 073,00	0,68	4 342,30	0,61
	<b>Országos összesen</b>	<b>307 083,00</b>	<b>100,00</b>	<b>714 541,63</b>	<b>100,00</b>



## Nemzeti Egészségbiztosítási Alapkezelő



Jelentés a fekvőbeteg-szakellátás teljesítményéről  
2025. június

Feladat	Intézmény-csoport	Krónikus nap	Krónikus nap százalékos arány	Krónikus súlyozott nap	Krónikus súlyozott nap százalékos arány
Összesen	Országos intézetek	14 963	2,82	32 624,60	3,04
	Egyetemek	76 904	14,48	178 920,00	16,68
	Vármegyei intézetek	146 345	27,56	288 109,40	26,85
	Fővárosi intézetek	20 269	3,82	40 706,90	3,79
	Városi intézetek	158 402	29,83	301 742,80	28,12
	Egyéb intézetek	109 799	20,67	222 941,40	20,78
	Szakkórházak	4 399	0,83	7 936,80	0,74
	<b>Országos összesen</b>	<b>531 081</b>	<b>100,00</b>	<b>1 072 981,90</b>	<b>100,00</b>



Krónikus napok és krónikus súlyozott napok megoszlása szakterületenként

Feladat	Szakterület	Krónikus nap	Krónikus nap százalékos arány	Krónikus súlyozott nap	Krónikus súlyozott nap százalékos arány	
Ápolás (A)	7305	Szakápolás	53 681,00	83,86	76 767,21	76,02
	7306	Felnőtt hospice-palliatív ellátás	10 199,00	15,93	23 765,10	23,53
	7310	Gyermek palliatív ellátás	131,00	0,20	449,40	0,45
	<b>Országos összesen</b>		<b>64 011,00</b>	<b>100,00</b>	<b>100 981,71</b>	<b>100,00</b>
Krónikus ellátás (C)	010C	Krónikus belgyógyászat	136 757,00	85,48	215 723,20	83,79
	040C	Krónikus nőgyógyászat	357,00	0,22	867,60	0,34
	1504	Tartós lélegeztetés	283,00	0,18	1 310,30	0,51
	180C	Krónikus pszichiátria (geronto pszichiátriai polymorbid ellátás)	12 357,00	7,72	21 169,06	8,22
	190C	Krónikus tüdőgyógyászat	9 844,00	6,15	17 444,30	6,78
	2206	Súlyos agykárosodottak rehabilitációja	389,00	0,24	944,10	0,37
	<b>Országos összesen</b>		<b>159 987,00</b>	<b>100,00</b>	<b>257 458,56</b>	<b>100,00</b>



Feladat	Szakterület	Krónikus nap	Krónikus nap százalékos arány	Krónikus súlyozott nap	Krónikus súlyozott nap százalékos arány	
Rehabilitáció (R)	1804	Pszichiátriai rehabilitáció	70 905,00	23,09	140 353,20	19,64
	1806	Addiktológiai rehabilitáció	14 283,00	4,65	25 752,80	3,60
	1903	Tüdőgyógyászati és légzésrehabilitáció	11 729,00	3,82	25 747,70	3,60
	2200	Rehabilitációs medicina alaptevékenységek	158 876,00	51,74	375 303,23	52,52
	2205	Gyermek rehabilitáció	2 945,00	0,96	5 733,80	0,80
	2206	Súlyos agykárosodottak rehabilitációja	4 574,00	1,49	21 646,00	3,03
	2207	Gerincvelő károsodottak rehabilitációja	2 194,00	0,71	10 627,60	1,49
	2208	Politraumatizáltak, égésbetegek és szepikus sebészeti betegek rehabilitációja	3 552,00	1,16	15 297,00	2,14
	2209	Súlyos központi idegrendszeri károsodottak, polytraumatizáltak és égésbetegek rehabilitációja gyermekkorban	699,00	0,23	3 089,70	0,43
	2301	Gyermek- és ifjúságpszichiátriai rehabilitáció	2 147,00	0,70	5 988,70	0,84
	2303	Gyermek- és ifjúságaddiktológiai rehabilitáció	1 388,00	0,45	5 455,00	0,76
	4003	Kardiológiai rehabilitáció	33 791,00	11,00	79 546,90	11,13
	<b>Országos összesen</b>		<b>307 083,00</b>	<b>100,00</b>	<b>714 541,63</b>	<b>100,00</b>



## Nemzeti Egészségbiztosítási Alapkezelő



Jelentés a fekvőbeteg-szakellátás teljesítményéről  
2025. június

Feladat	Szakterület	Krónikus nap	Krónikus nap százalékos arány	Krónikus súlyozott nap	Krónikus súlyozott nap százalékos arány	
Összesen	010C	Krónikus belgyógyászat	136 757	25,75	215 723,20	20,11
	040C	Krónikus nőgyógyászat	357	0,07	867,60	0,08
	1504	Tartós lélegeztetés	283	0,05	1 310,30	0,12
	1804	Pszichiátriai rehabilitáció	70 905	13,35	140 353,20	13,08
	1806	Addiktológiai rehabilitáció	14 283	2,69	25 752,80	2,40
	180C	Krónikus pszichiátria (geronto pszichiátriai polymorbid ellátás)	12 357	2,33	21 169,00	1,97
	1903	Tüdőgyógyászati és légzésrehabilitáció	11 729	2,21	25 747,70	2,40
	190C	Krónikus tüdőgyógyászat	9 844	1,85	17 444,30	1,63
	2200	Rehabilitációs medicina alaptevékenységek	158 876	29,92	375 303,30	34,98
	2205	Gyermek rehabilitáció	2 945	0,55	5 733,80	0,53
	2206	Súlyos agykárosodottak rehabilitációja	4 962	0,93	22 590,10	2,11
	2207	Gerincvelő károsodottak rehabilitációja	2 194	0,41	10 627,60	0,99
	2208	Politraumatizáltak, égésbetegek és szepszikus sebészeti betegek rehabilitációja	3 552	0,67	15 297,00	1,43
	2209	Súlyos központi idegrendszeri károsodottak, polytraumatizáltak és égésbetegek rehabilitációja gyermekkorban	699	0,13	3 089,70	0,29
	2301	Gyermek- és ifjúságpszichiátriai rehabilitáció	2 147	0,40	5 988,70	0,56
	2303	Gyermek- és ifjúságaddiktológiai rehabilitáció	1 388	0,26	5 455,00	0,51
	4003	Kardiológiai rehabilitáció	33 791	6,36	79 546,90	7,41
	7305	Szakápolás	53 682	10,11	76 767,20	7,15
	7306	Felnőtt hospice-palliatív ellátás	10 199	1,92	23 765,10	2,21
	7310	Gyermek palliatív ellátás	131	0,02	449,40	0,04
<b>Országos összesen</b>		<b>531 081</b>	<b>100,00</b>	<b>1 072 981,90</b>	<b>100,00</b>	



## A TELJESÍTMÉNY JELENTÉSÉNEK ÉS ELSZÁMOLÁSÁNAK VIZSGÁLATA

### Legnagyobb esetszámú és súlyszám összegű HBCs-k

A legnagyobb esetszámú HBCs-k		
HBCs kód	HBCs név	Esetszám
0680	Szürkehályogműtét phakoemulsificatio módszerrel, hajlítható műlencse biztosításával	5 733
959A	Roszdulatú daganat kemoterápiája "A"	4 554
576B	Veseelégtelenség 18 év felett	3 343
015F	Cerebrovasculáris betegségek (kivéve: TIA), praecerebrális érelzáródással, speciális kezelés nélkül 18 év felett	3 044
959E	Roszdulatú daganat kemoterápiája "E"	2 987
0633	Neovascularisatióval járó időskori macula degeneratio kezelése	2 827
959F	Roszdulatú daganat kemoterápiája "F"	2 604
7270	Újszülött, születési súly 2499 g felett, jelentős műtét nélkül, normális újszülött diagnózissal	2 312
9702	Alarmírózó jelek és tünetek sürgősségi ellátása	2 251
1800	Diagnosztikus katéterezés	2 228

A legnagyobb súlyszám összegű HBCs-k		
HBCs kód	HBCs név	Súlyszám összeg
9540	5 napot meghaladó gépi lélegeztetés arc, száj, nyaki betegségek kivételével	7 901,80
801A	Szeptikémia 18 év felett	4 808,50
0680	Szürkehályogműtét phakoemulsificatio módszerrel, hajlítható műlencse biztosításával	4 647,31
9434	Képvezérelt - intenzitás modulált sugárterápia (IMRT+IGRT)	4 442,00
576B	Veseelégtelenség 18 év felett	4 129,18
374A	Csípő, femurműtétek velőűrszegezéssel	3 640,37
2081	AMI PCI-vel (egy vagy több stenttel)	3 516,50
371C	Cement nélküli csípőprotézis-beültetés komplikáció nélkül	3 416,48
671A	Császármetszés	3 376,02
371E	Duocondylaris térdprotézis-beültetés komplikáció nélkül	3 343,08



## Meghatározott intézményi körben végezhető HBCs-k

A csillaggal („\*”) jelölt HBCs-k intézményi kompetenciáját a 9/1993. (IV. 2.) NM rendelet 4. számú melléklete tartalmazza.

2025. júniusban **34 811** eset kapott csillagos HBCs-t.

### A legnagyobb esetszámmal elszámolt csillagos HBCs-k

HBCs kód	HBCs név	Esetszám
959A	Roszdulatú daganat kemoterápiája "A"	4 554
959E	Roszdulatú daganat kemoterápiája "E"	2 987
959F	Roszdulatú daganat kemoterápiája "F"	2 604
1800	Diagnosztikus katéterezés	2 228
959D	Roszdulatú daganat kemoterápiája "D"	1 361
410D	Gerincbetegségek aktív komplex reumatológiai ellátással	1 345
959C	Roszdulatú daganat kemoterápiája "C"	1 327
959B	Roszdulatú daganat kemoterápiája "B"	1 313
959G	Roszdulatú daganat kemoterápiája "G"	1 210
959H	Roszdulatú daganat kemoterápiája "H"	1 118

### A legnagyobb súlyszám összeggel elszámolt csillagos HBCs-k

HBCs kód	HBCs név	Súlyszám összeg
2081	AMI PCI-vel (egy vagy több stenttel)	3 516,50
371C	Cement nélküli csípőprotézis-beültetés komplikáció nélkül	3 416,48
371E	Duocondylaris térdprotézis-beültetés komplikáció nélkül	3 343,08
959E	Roszdulatú daganat kemoterápiája "E"	3 262,22
959F	Roszdulatú daganat kemoterápiája "F"	3 095,17
183L	Percutan cardiovascularis műtétek stent nélkül, áthelyezés nélkül	2 982,23
029F	Intracranialis erek szűkületeinek és elzáródásának neurointervenciók kezelése	2 576,43
959H	Roszdulatú daganat kemoterápiája "H"	2 382,94
1800	Diagnosztikus katéterezés	2 169,87
183G	Percutan cardiovascularis műtétek egy ágon egy vagy több stenttel, áthelyezés nélkül	2 017,54



### Súlyos társult betegséggel elszámolt HBCs-k

Elszámolási időszak	Összes finanszírozott esetszám	Súlyos társult betegséggel járó esetek	
		száma	százalékos aránya
Június	154 481,25	2 288	1,48
Május	159 985,84	2 236	1,40

A legnagyobb esetszámmal előforduló súlyos társult betegséggel járó HBCs-k			
HBCs kód	HBCs név	Esetszám	
		Máj.	Jún.
340Z	Gyomor, oesophagus, duodenum, vékony-, vastagbél műtétei (kivéve: oesophagus nagyobb műtétei) súlyos társult betegséggel	254	297
820Z	Szeptikémia súlyos társult betegséggel	251	260
060Z	Idegrendszer egyéb betegségei súlyos társult betegséggel	285	243
270Z	Keringési betegségek műtétei súlyos társult betegséggel	168	188
174Z	Légzőrendszeri fertőzések, gyulladások, súlyos társult betegséggel	190	180
175Z	Légzőrendszeri betegségek, egyéb fertőzések (kivéve: gümőkór polirezisztens kórokozóval) súlyos társult betegséggel	150	151
268Z	Keringési rendellenességek (kivéve: AMI thrombolysissel, endocarditis, krónikus szívelégtelenség) súlyos társult betegséggel	121	149
487Z	A vázizomrendszer nagyobb műtétei (kivéve: protézis beültetések műtétei, felső és alsó végtagi replantációk) súlyos társult betegséggel	161	149
719Z	Újszülött, születési súly 2000-2499 g, jelentős műtét nélkül súlyos problémával	52	61
368Z	Hasnyálmirigy, máj, epeút műtétei súlyos társult betegséggel	40	55
<b>A tíz csoport összesen:</b>		<b>1 672</b>	<b>1 733</b>
<b>Az összes súlyos társult betegséges csoport:</b>		<b>2 236</b>	<b>2 288</b>

2024. májusban a tíz leggyakoribb súlyos társult betegséggel elszámolt HBCs az összes súlyos társult betegséggel járó HBCs 76,09 %-a, júniusban 74,75 %-a, 2025. májusban 75,94 %-a, júniusban 75,74 %-a.



Az alábbi intézményekben a legnagyobb a súlyos társult betegséggel járó HBCs-k száma			
Int. kód	Intézmény név	Esetszám	
		Máj.	Jún.
U912	Pécsi Tudományegyetem Klinikai Központ	265	280
U915	Semmelweis Egyetem Klinikai Központ	222	246
U894	Debreceni Egyetem Klinikai Központ	246	236
U917	Szegedi Tudományegyetem Szent-Györgyi Albert Klinikai Központ	163	170
N585	Heves Vármegyei Markhot Ferenc Kórház, Eger	86	99
1122	Bács-Kiskun Vármegyei Oktatókórház	92	96
R730	Borsod-Abaúj-Zemplén Vármegyei Központi Kórház és Egyetemi Oktatókórház	89	83
2010	Kistarcsai Flór Ferenc Kórház	75	70
2425	Tolna Vármegyei Balassa János Kórház	58	68
N599	Szabolcs-Szatmár-Bereg Vármegyei Oktatókh.	57	64



**Az alábbi intézményekben a legnagyobb a súlyos társult betegséggel járó HBCs-k aránya az összes esethez képest (%)**

Int. kód	Intézmény név	Eset arány	
		Máj.	Jún.
1301	Edelényi Koch Róbert Kórház és Rendelőintézet	28,71	27,93
U121	Budai Egészségközpont Zrt.	20,34	16,39
2703	Keszthelyi Kórház	2,47	5,02
U564	Református Pulmonológiai Centrum	4,46	4,59
N585	Heves Vármegyei Markhot Ferenc Kórház, Eger	3,12	3,76
2010	Kistarcsai Flór Ferenc Kórház	3,78	3,58
U912	Pécsi Tudományegyetem Klinikai Központ	3,13	3,36
N582	Dombóvári Szent Lukács Kórház	3,71	3,34
2425	Tolna Vármegyei Balassa János Kórház	2,70	3,21
2897	Országos Korányi Pulmonológiai Intézet	1,80	2,25



## A kórházban elhunytak „9970 Boncolás” HBCs-ben történő elszámolása

A boncolás jelentésével és elszámolásával kapcsolatos szabályokat a 10/2012. (II. 28.) NEFMI rendelet 12. számú melléklet 27. pontja tartalmazza.

Halálozások és boncolások országosan				
Időszak	Halálozások		Boncolások	
	száma	százalékos aránya az összes betegből	száma	százalékos aránya az összes elhunytból
Június	7 011	3,62	1 198	17,09
Május	7 155	3,63	1 207	16,87