

NEMZETI EGÉSZSÉGBIZTOSÍTÁSI ALAPKEZELŐ

Jelentés a fekvőbeteg-szakellátás teljesítményéről 2025. július





TARTALOMJEGYZÉK

AKTÍV FEKVŐBETEG-SZAKELLÁTÁS	4
Aktív ágyszám megoszlás vármegyénként	12
Tízezer lakosra jutó aktív ágyszám vármegyénként	13
Aktív ágyszám megoszlás intézmény-csoportonként.....	14
Aktív ágyszám megoszlás szakterületenként	15
Teljes HBCs esetek megoszlása vármegyénként	17
Teljes HBCs esetek megoszlása az ápoló intézmény vármegyéje szerint	18
Teljes HBCs esetek megoszlása a beteg lakóhelyének irányítószáma szerint	18
Tízezer lakosra jutó teljes HBCs esetek száma az ápoló intézmény vármegyéje szerint.....	19
Tízezer lakosra jutó teljes HBCs esetek száma a beteg lakóhelyének irányítószáma szerint	19
Teljes HBCs esetek megoszlása intézmény-csoportonként	20
Teljes HBCs esetek megoszlása szakterületenként	21
Elszámolt ápolási napok megoszlása vármegyénként.....	23
Elszámolt ápolási napok megoszlása az ápoló intézmény vármegyéje szerint.....	24
Elszámolt ápolási napok megoszlása a beteg lakóhelyének irányítószáma szerint	24
Tízezer lakosra jutó elszámolt ápolási napok száma az ápoló intézmény vármegyéje szerint.....	25
Tízezer lakosra jutó elszámolt ápolási napok száma a beteg lakóhelyének irányítószáma szerint	25
Elszámolt ápolási napok megoszlása intézmény-csoportonként.....	26
Elszámolt ápolási napok megoszlása szakterületenként.....	27
HBCs súlyszám összeg megoszlása vármegyénként.....	29
HBCs súlyszám összeg megoszlása az ápoló intézmény vármegyéje szerint.....	30
HBCs súlyszám összeg megoszlása a beteg lakóhelyének irányítószáma szerint	30
Tízezer lakosra jutó HBCs súlyszám összeg az ápoló intézmény vármegyéje szerint	31
Tízezer lakosra jutó HBCs súlyszám összeg a beteg lakóhelyének irányítószáma szerint	31
HBCs súlyszám összeg megoszlása intézmény-csoportonként	32
HBCs súlyszám összeg megoszlása szakterületenként.....	33
Case-mix index alakulása vármegyénként.....	35
Case-mix index alakulása az ápoló intézmény vármegyéje szerint.....	36
Case-mix index alakulása a beteg lakóhelyének irányítószáma szerint	36
Case-mix index alakulása intézmény-csoportonként	37
Case-mix index alakulása szakterületenként.....	38
KRÓNIKUS FEKVŐBETEG-SZAKELLÁTÁS	40
Krónikus ágyszám megoszlás vármegyénként	43
Tízezer lakosra jutó krónikus ágyszám vármegyénként	47
Krónikus ágyszám megoszlás intézmény-csoportonként.....	49
Krónikus ágyszám megoszlás szakterületenként	51



Krónikus napok és krónikus súlyozott napok megoszlása az ápoló intézmény vármegyéje szerint	54
Krónikus napok és krónikus súlyozott napok megoszlása intézmény-csoportonként.....	58
Krónikus napok és krónikus súlyozott napok megoszlása szakterületenként	60
A TELJESÍTMÉNY JELENTÉSÉNEK ÉS ELSZÁMOLÁSÁNAK VIZSGÁLATA	63
Legnagyobb esetszámú és súlyszám összegű HBCs-k	63
Meghatározott intézményi körben végezhető HBCs-k	64
Súlyos társult betegséggel elszámolt HBCs-k	65
A kórházban elhunytak „9970 Boncolás” HBCs-ben történő elszámolása	68



AKTÍV FEKVŐBETEG-SZAKELLÁTÁS

1. Aktív ágyszám, tényleges és normatív ágykihasználás:

Időszak	Aktív ágyszám	Tényleges ágykihasználási százalék	Normatív ágykihasználási százalék
2025. július	37 807	62,83	70,17
Előző év azonos időszaka	38 903	62,45	70,83
2019. év azonos időszaka	41 258	68,70	76,41
Előző hónap	38 027	64,75	72,94

A nappali ellátási egységek ágyszáma a háttér osztály kapacitása szerint kerül meghatározásra

2. Teljes HBCs esetek (kúraszerű ellátással együtt):

152 861,76

Eltérés	Abszolút eltérés	Százalékos eltérés
Előző év egy havi átlagától	-4 829,33	96,94
Előző év azonos időszakától	-573,22	99,63
2019. év azonos időszakától	-12 364,98	92,52
Előző hónaptól	-1 619,49	98,95

3. Elszámolt ápolási napok (kúraszerű ellátással együtt):

778 418

Ebből hosszú napok száma: 17 396
intenzív hosszú napok száma: 1 805
összesen: 19 201 (az elszámolt ápolási napok 2,47 %-a)

Eltérés	Abszolút eltérés	Százalékos eltérés
Előző év egy havi átlagától	-17 297	97,83
Előző év azonos időszakától	-13 847	98,25
2019. év azonos időszakától	-131 810	85,52
Előző hónaptól	-2 489	99,68



4. HBCs súlyszám összeg (kúraszerű ellátással együtt):

234 444,98

Eltérés	Abszolút eltérés	Százalékos eltérés
Előző év egy havi átlagától	21 294,86	109,99
Előző év azonos időszakától	28 048,15	113,59
2019. év azonos időszakától	34 864,06	117,47
Előző hónaptól	-5 229,84	97,82

5. Case-mix index:

1,53969

Eltérés	Abszolút eltérés	Százalékos eltérés
Előző év egy havi átlagától	0,18800	113,91
Előző év azonos időszakától	0,19160	114,21
2019. év azonos időszakától	0,33177	127,47
Előző hónaptól	-0,01343	99,14

Az egészségügyi ágazati szakmai képzésekkel és az egészségügyi szolgáltatók finanszírozásával összefüggő miniszteri rendeletek módosításáról szóló 10/2025. (IV. 4.) BM rendelet 2025. májustól az egészségügyi szakellátás társadalombiztosítási finanszírozásának egyes kérdéseiről szóló 9/1993. (IV. 2.) NM rendelet 3. számú mellékletét lecserélte azzal, hogy az abban foglalt HBCs súlyszámokat (a később hatályba lépő új HBCs-k súlyszámait kivéve) a 2024. november havi teljesítmények elszámolásától kell alkalmazni. A 2024. november-2025. februári időszak aktív fekvőbeteg-szakellátásának teljesítményadatai a módosító jogszabály megjelenése előtt hatályos paraméterekkel kerültek meghatározásra, azokkal kapcsolatban a NEAK 2025. áprilisban pénzügyi korrekciót hajtott végre. Az emelt HBCs súlyszámok a 2025. március havi aktív fekvőbeteg-szakellátási teljesítmények elszámolásától kezdve kerülnek alkalmazásra.

Teljes HBCs esetszám országosan a kúraszerű ellátás teljesítményével együtt

teljes HBCs eset

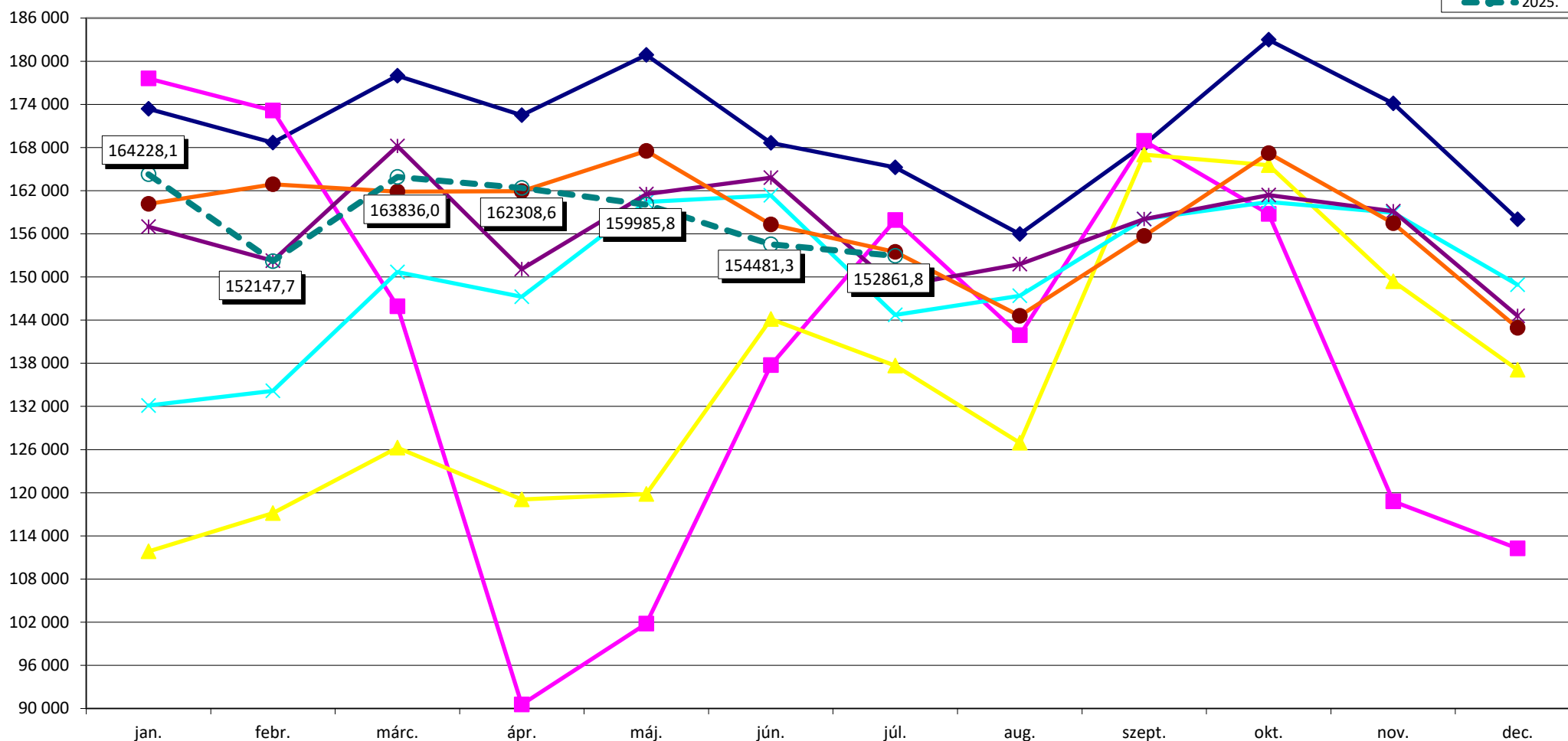
**2004. febr. 1-től HBCs 5.0 verzió, 3/2004. (I. 15.) ESZCSM rendelet**

2019. januártól a 287/2018. (XII. 21.) Korm. r. és a 44/2018. (XII. 19.) EMMI r. szabályainak alkalmazása
 2020. januártól a 30/2019. (XII. 14.) EMMI r. és a 36/2019. (XII. 30.) EMMI r. szabályainak alkalmazása
 2020. júliustól ill. novembertől a 22/2020. (VI. 26.) EMMI rendelet szabályainak alkalmazása
 2022. februártól az 59/2021. (XII. 28.) EMMI r. és a 3/2022. (I. 14.) EMMI r. szabályainak alkalmazása
 2023. januártól a 81/2022. (XII. 30.) BM rendeletben közzétett HBCs súlyszámok alkalmazása
 2023. decembertől a 46/2023. (XI. 9.) BM rendelet szabályainak alkalmazása
 2024. márciustól a 7/2024. (II. 12.) BM rendelet szabályainak alkalmazása
 2025. januártól az 55/2024. (XII. 11.) BM r. és a 463/2024. (XII. 30.) Korm. r. szabályainak alkalmazása
 2025. májustól a 10/2025. (IV. 4.) BM rendelet szabályainak alkalmazása

2019. augusztustól a 15/2019. (VII. 26.) EMMI rendelet szabályainak alkalmazása
 2020. februártól a 2/2020. (I. 30.) EMMI rendelet szabályainak alkalmazása
 2021. októbertől a 39/2021. (IX. 6.) EMMI rendelet szabályainak alkalmazása
 2022. októbertől a 32/2022. (IX. 22.) BM rendelet szabályainak alkalmazása
 2023. novembertől a 34/2023. (VIII. 24.) BM rendelet szabályainak alkalmazása
 2024. januártól a 70/2023. (XII. 23.) BM r. és a 71/2023. (XII. 23.) BM r. szabályainak alkalmazása
 2024. áprilistól a 15/2024. (III. 5.) BM rendelet szabályainak alkalmazása
 2025. márciustól a 10/2025. (IV. 4.) BM rendeletben közzétett HBCs súlyszámok alkalmazása

HBCs súlyszám összeg országosan a kúraszerű ellátás és a hosszú napok teljesítményével együtt

súlyszám összeg

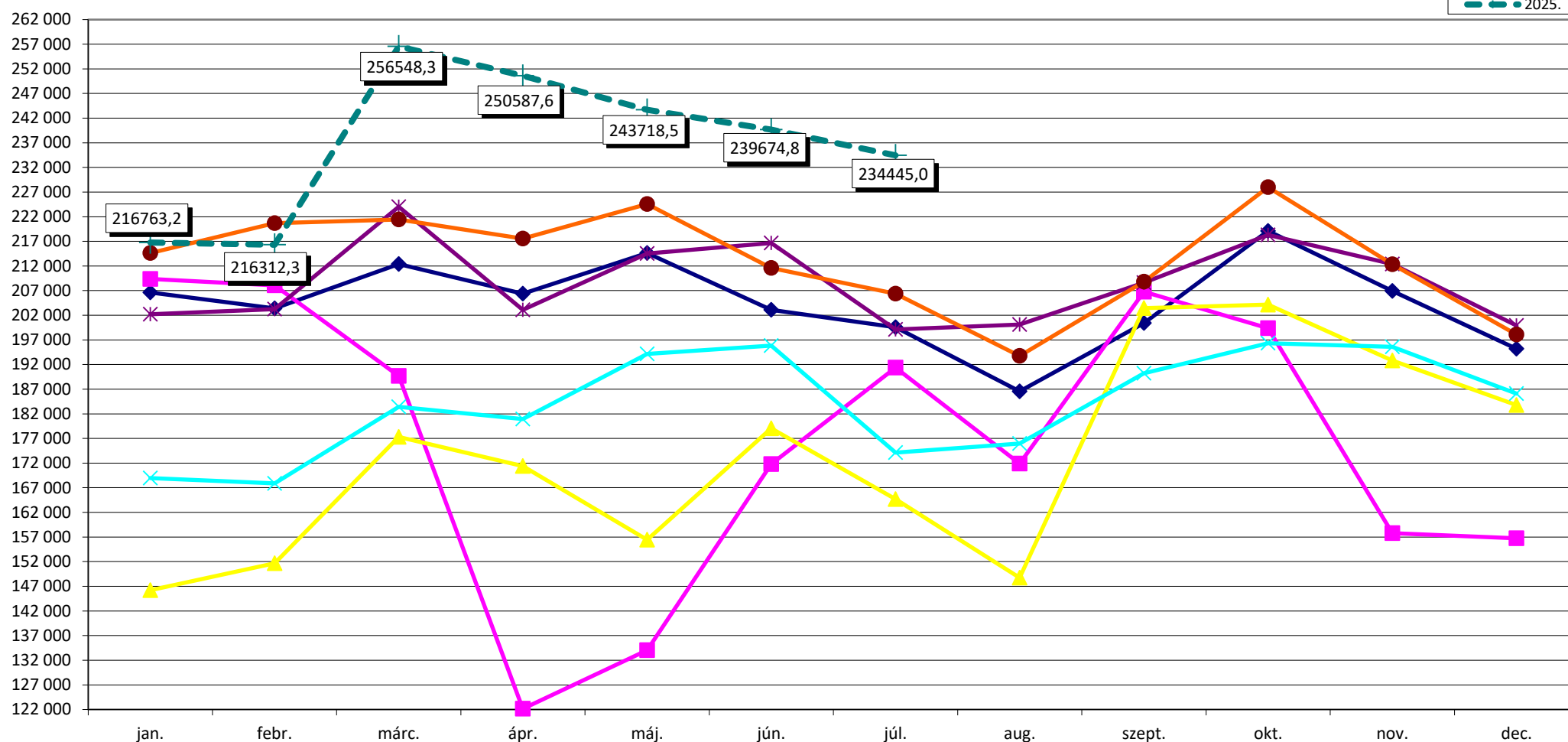
**2004. febr. 1-től HBCs 5.0 verzió, 3/2004. (I. 15.) ESZCSM rendelet**

2019. januártól a 287/2018. (XII. 21.) Korm. r. és a 44/2018. (XII. 19.) EMMI r. szabályainak alkalmazása
 2020. januártól a 30/2019. (XII. 14.) EMMI r. és a 36/2019. (XII. 30.) EMMI r. szabályainak alkalmazása
 2020. júliustól ill. novembertől a 22/2020. (VI. 26.) EMMI rendelet szabályainak alkalmazása
 2022. februártól az 59/2021. (XII. 28.) EMMI r. és a 3/2022. (I. 14.) EMMI r. szabályainak alkalmazása
 2023. januártól a 81/2022. (XII. 30.) BM rendeletben közzétett HBCs súlyszámok alkalmazása
 2023. decembertől a 46/2023. (XI. 9.) BM rendelet szabályainak alkalmazása
 2024. márciustól a 7/2024. (II. 12.) BM rendelet szabályainak alkalmazása
 2025. januártól az 55/2024. (XII. 11.) BM r. és a 463/2024. (XII. 30.) Korm. r. szabályainak alkalmazása
 2025. májustól a 10/2025. (IV. 4.) BM rendelet szabályainak alkalmazása

2019. augusztustól a 15/2019. (VII. 26.) EMMI rendelet szabályainak alkalmazása
 2020. februártól a 2/2020. (I. 30.) EMMI rendelet szabályainak alkalmazása
 2021. októbertől a 39/2021. (IX. 6.) EMMI rendelet szabályainak alkalmazása
 2022. októbertől a 32/2022. (IX. 22.) BM rendelet szabályainak alkalmazása
 2023. novembertől a 34/2023. (VIII. 24.) BM rendelet szabályainak alkalmazása
 2024. januártól a 70/2023. (XII. 23.) BM r. és a 71/2023. (XII. 23.) BM r. szabályainak alkalmazása
 2024. áprilistól a 15/2024. (III. 5.) BM rendelet szabályainak alkalmazása
 2025. márciustól a 10/2025. (IV. 4.) BM rendeletben közzétett HBCs súlyszámok alkalmazása

Case-mix index országosan a kúraszerű ellátás teljesítményével együtt

CM index

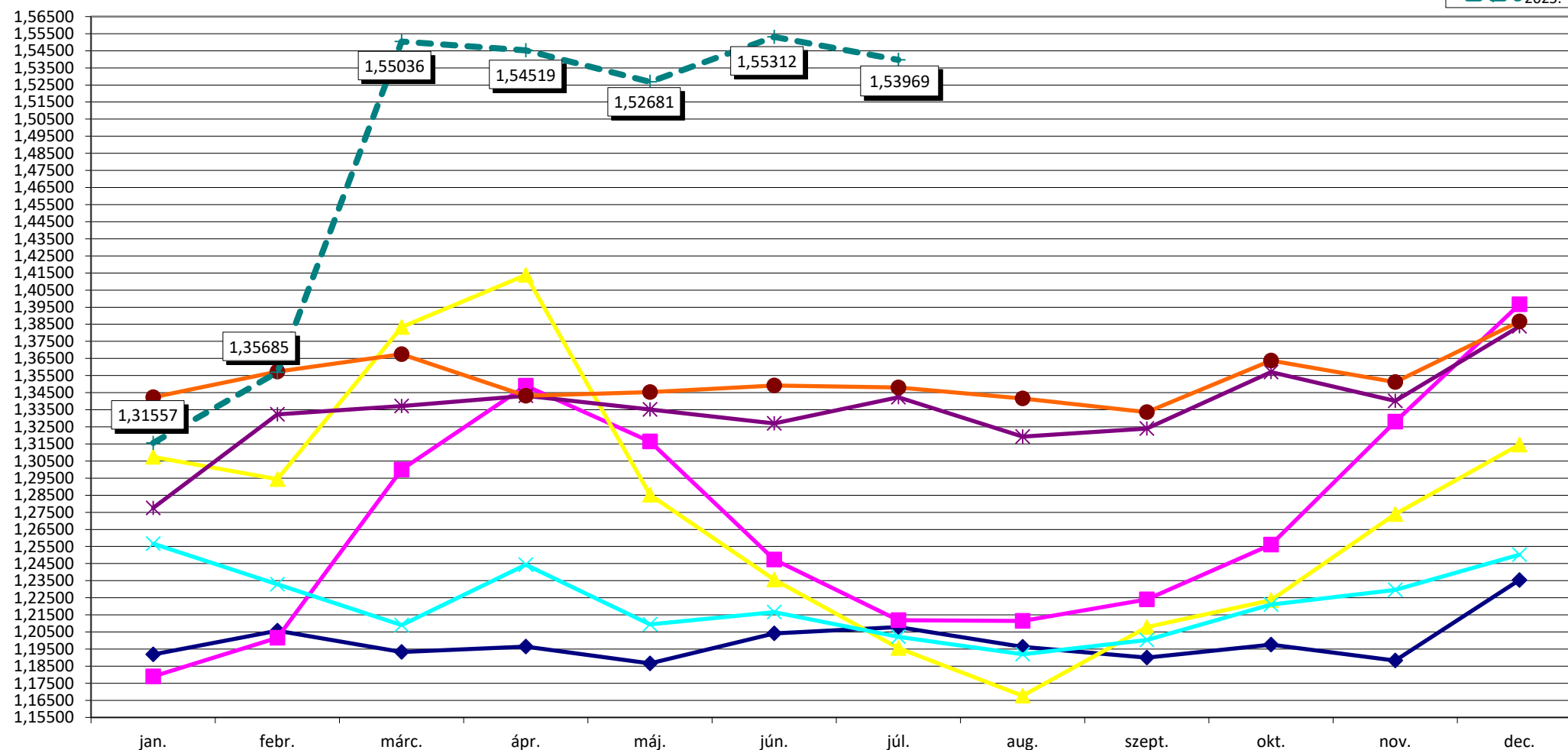

2004. febr. 1-től HBCs 5.0 verzió, 3/2004. (I. 15.) ESZCSM rendelet

2019. januártól a 287/2018. (XII. 21.) Korm. r. és a 44/2018. (XII. 19.) EMMI r. szabályainak alkalmazása

2020. januártól a 30/2019. (XII. 14.) EMMI r. és a 36/2019. (XII. 30.) EMMI r. szabályainak alkalmazása

2020. júliustól ill. novembertől a 22/2020. (VI. 26.) EMMI rendelet szabályainak alkalmazása

2022. februártól az 59/2021. (XII. 28.) EMMI r. és a 3/2022. (I. 14.) EMMI r. szabályainak alkalmazása

2023. januártól a 81/2022. (XII. 30.) BM rendeletben közzétett HBCs súlyszámok alkalmazása

2023. decembertől a 46/2023. (XI. 9.) BM rendelet szabályainak alkalmazása

2024. márciustól a 7/2024. (II. 12.) BM rendelet szabályainak alkalmazása

2025. januártól az 55/2024. (XII. 11.) BM r. és a 463/2024. (XII. 30.) Korm. r. szabályainak alkalmazása

2025. májustól a 10/2025. (IV. 4.) BM rendelet szabályainak alkalmazása

2019. augusztustól a 15/2019. (VII. 26.) EMMI rendelet szabályainak alkalmazása

2020. februártól a 2/2020. (I. 30.) EMMI rendelet szabályainak alkalmazása

2021. októbertől a 39/2021. (IX. 6.) EMMI rendelet szabályainak alkalmazása

2022. októbertől a 32/2022. (IX. 22.) BM rendelet szabályainak alkalmazása

2023. novembertől a 34/2023. (VIII. 24.) BM rendelet szabályainak alkalmazása

2024. januártól a 70/2023. (XII. 23.) BM r. és a 71/2023. (XII. 23.) BM r. szabályainak alkalmazása

2024. áprilistól a 15/2024. (III. 5.) BM rendelet szabályainak alkalmazása

2025. márciustól a 10/2025. (IV. 4.) BM rendeletben közzétett HBCs súlyszámok alkalmazása

Teljes HBCs esetszám intézmény-csoportonként a kúraszerű ellátás teljesítményével együtt

teljes HBCs eset

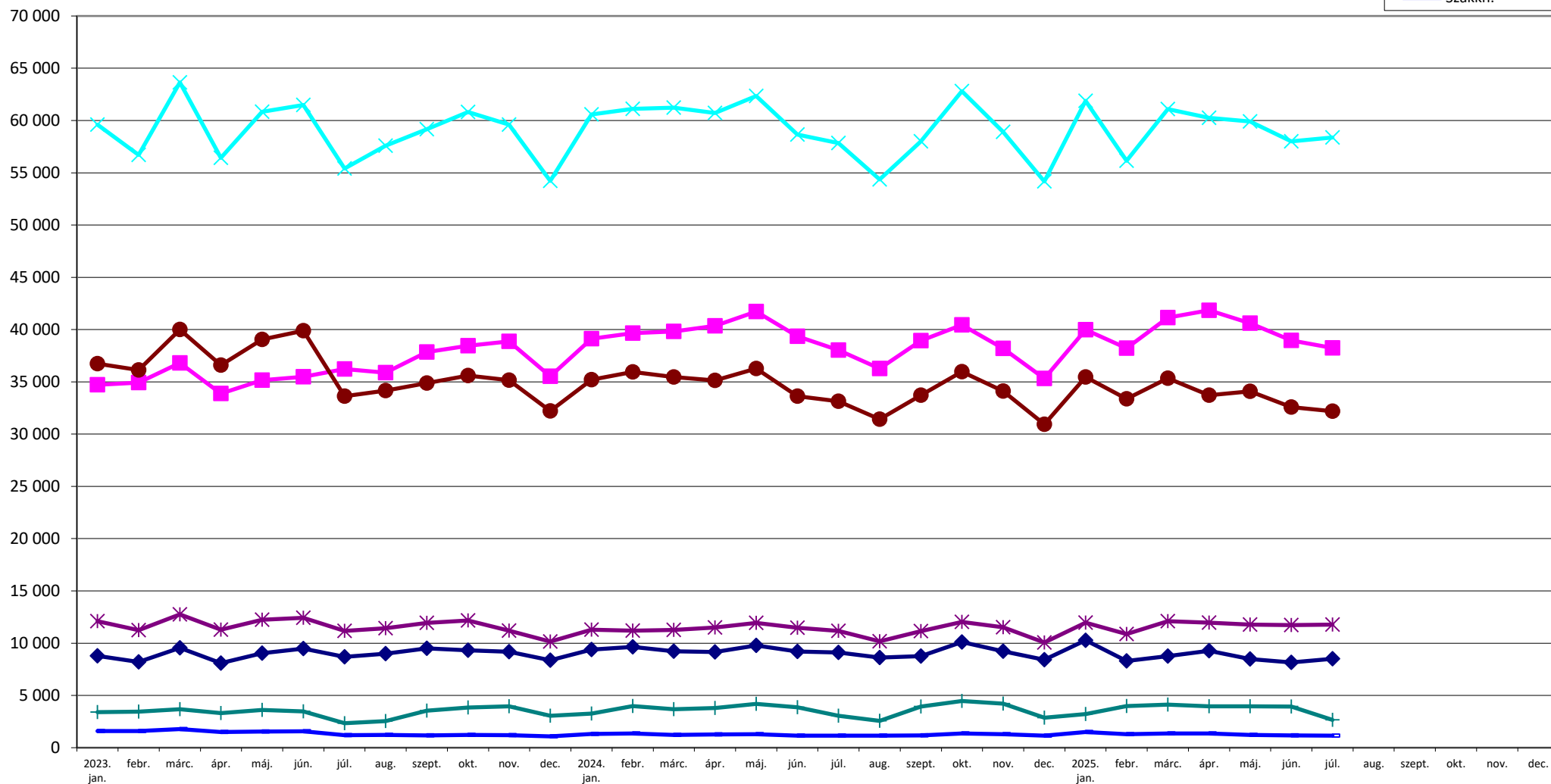

2023. januártól a 81/2022. (XII. 30.) BM rendeletben közzétett HBCs súlyszámok alkalmazása
 2023. decembertől a 46/2023. (XI. 9.) BM rendelet szabályainak alkalmazása
 2024. márciustól a 7/2024. (II. 12.) BM rendelet szabályainak alkalmazása
 2025. januártól az 55/2024. (XII. 11.) BM r. és a 463/2024. (XII. 30.) Korm. r. szabályainak alkalmazása
 2025. májustól a 10/2025. (IV. 4.) BM rendelet szabályainak alkalmazása

2023. novembertől a 34/2023. (VIII. 24.) BM rendelet szabályainak alkalmazása
 2024. januártól a 70/2023. (XII. 23.) BM r. és a 71/2023. (XII. 23.) BM r. szabályainak alkalmazása
 2024. áprilistól a 15/2024. (III. 5.) BM rendelet szabályainak alkalmazása
 2025. márciustól a 10/2025. (IV. 4.) BM rendeletben közzétett HBCs súlyszámok alkalmazása

HBCs súlyszám összeg intézmény-csoportonként a kúraszerű ellátás és a hosszú napok teljesítményével együtt

súlyszám összeg

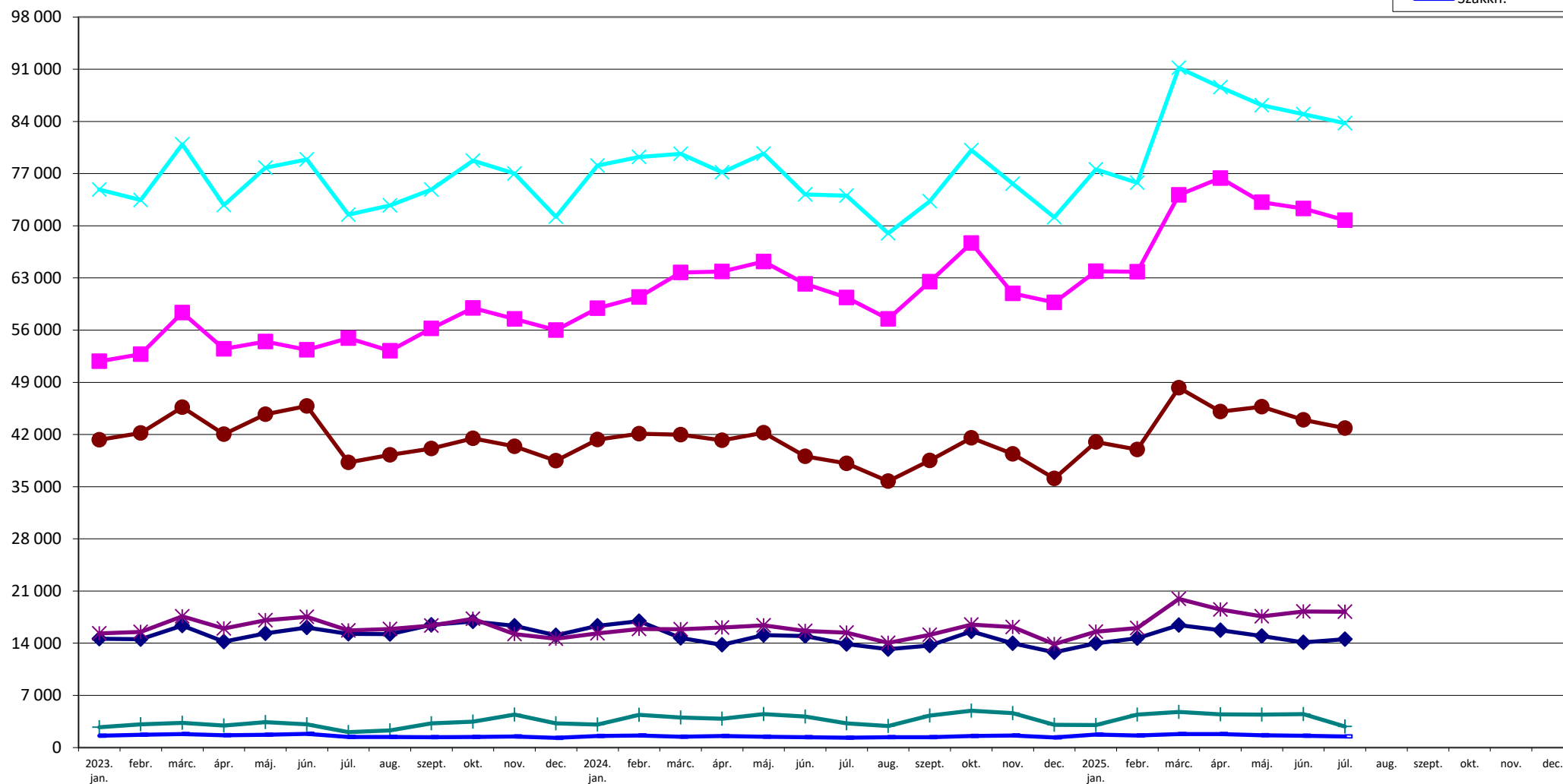

2023. januártól a 81/2022. (XII. 30.) BM rendeletben közzétett HBCs súlyszámok alkalmazása

2023. decembertől a 46/2023. (XI. 9.) BM rendelet szabályainak alkalmazása

2024. márciustól a 7/2024. (II. 12.) BM rendelet szabályainak alkalmazása

2025. januártól az 55/2024. (XII. 11.) BM r. és a 463/2024. (XII. 30.) Korm. r. szabályainak alkalmazása

2025. májustól a 10/2025. (IV. 4.) BM rendelet szabályainak alkalmazása

2023. novembertől a 34/2023. (VIII. 24.) BM rendelet szabályainak alkalmazása

2024. januártól a 70/2023. (XII. 23.) BM r. és a 71/2023. (XII. 23.) BM r. szabályainak alkalmazása

2024. áprilistól a 15/2024. (III. 5.) BM rendelet szabályainak alkalmazása

2025. márciustól a 10/2025. (IV. 4.) BM rendeletben közzétett HBCs súlyszámok alkalmazása

Case-mix index intézmény-csoportonként a kúraszerű ellátás teljesítményével együtt

CM index

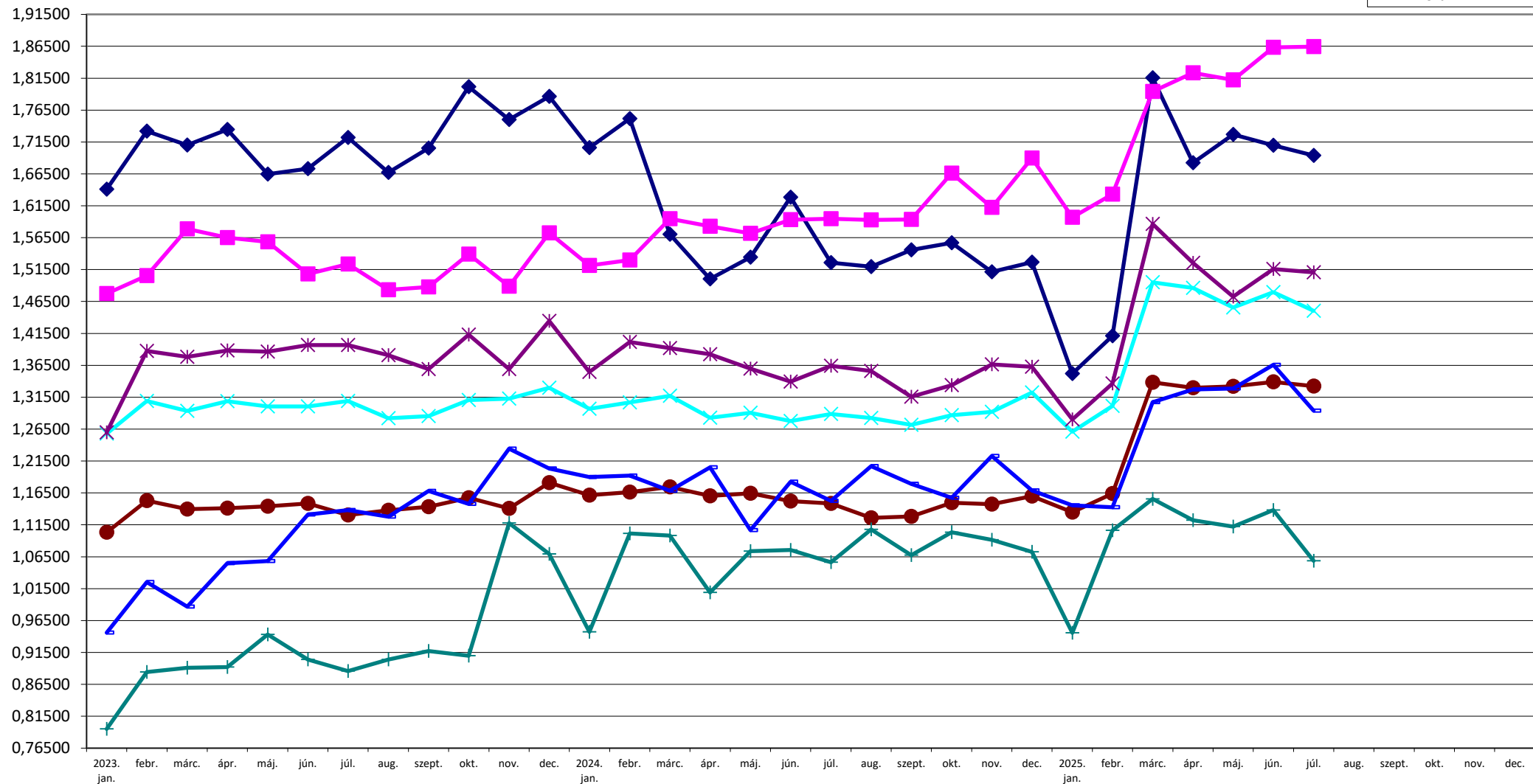

2023. januártól a 81/2022. (XII. 30.) BM rendeletben közzétett HBCs súlyszámok alkalmazása
 2023. decembertől a 46/2023. (XI. 9.) BM rendelet szabályainak alkalmazása
 2024. márciustól a 7/2024. (II. 12.) BM rendelet szabályainak alkalmazása
 2025. januártól az 55/2024. (XII. 11.) BM r. és a 463/2024. (XII. 30.) Korm. r. szabályainak alkalmazása
 2025. májustól a 10/2025. (IV. 4.) BM rendelet szabályainak alkalmazása

2023. novembertől a 34/2023. (VIII. 24.) BM rendelet szabályainak alkalmazása
 2024. januártól a 70/2023. (XII. 23.) BM r. és a 71/2023. (XII. 23.) BM r. szabályainak alkalmazása
 2024. áprilistól a 15/2024. (III. 5.) BM rendelet szabályainak alkalmazása
 2025. márciustól a 10/2025. (IV. 4.) BM rendeletben közzétett HBCs súlyszámok alkalmazása



Aktív ágyszám megoszlás vármegyénként

Vármegye	Aktív ágyszám	Aktív ágyszám százalékos arány	Tényleges ágykihasználási százalék	Normatív ágykihasználási százalék
Budapest	9 786	25,88	68,95	79,08
Baranya	1 770	4,68	64,91	74,77
Bács-Kiskun	2 026	5,36	54,01	64,60
Békés	1 343	3,55	64,15	66,49
Borsod-Abaúj-Zemplén	2 456	6,50	66,12	65,68
Csongrád-Csanád	1 946	5,15	63,85	71,76
Fejér	1 527	4,04	55,35	63,64
Győr-Moson-Sopron	1 334	3,53	69,60	74,19
Hajdú-Bihar	2 534	6,70	64,14	77,05
Heves	1 281	3,39	57,11	62,83
Komárom-Esztergom	999	2,64	56,26	63,05
Nógrád	912	2,41	50,27	50,38
Pest	1 518	4,02	57,38	64,61
Somogy	1 174	3,11	52,55	61,48
Szabolcs-Szatmár-Bereg	2 131	5,64	69,67	72,22
Jász-Nagykun-Szolnok	1 296	3,43	50,90	54,16
Tolna	666	1,76	51,82	57,93
Vas	916	2,42	62,82	67,76
Veszprém	1 050	2,78	61,36	68,96
Zala	1 142	3,02	60,28	67,82
Országos összesen	37 807	100,00	62,83	70,17



Tízezer lakosra jutó aktív ágyszám vármegyénként

Tízezer lakosra jutó aktív ágyszám országos összesen: **39,45**

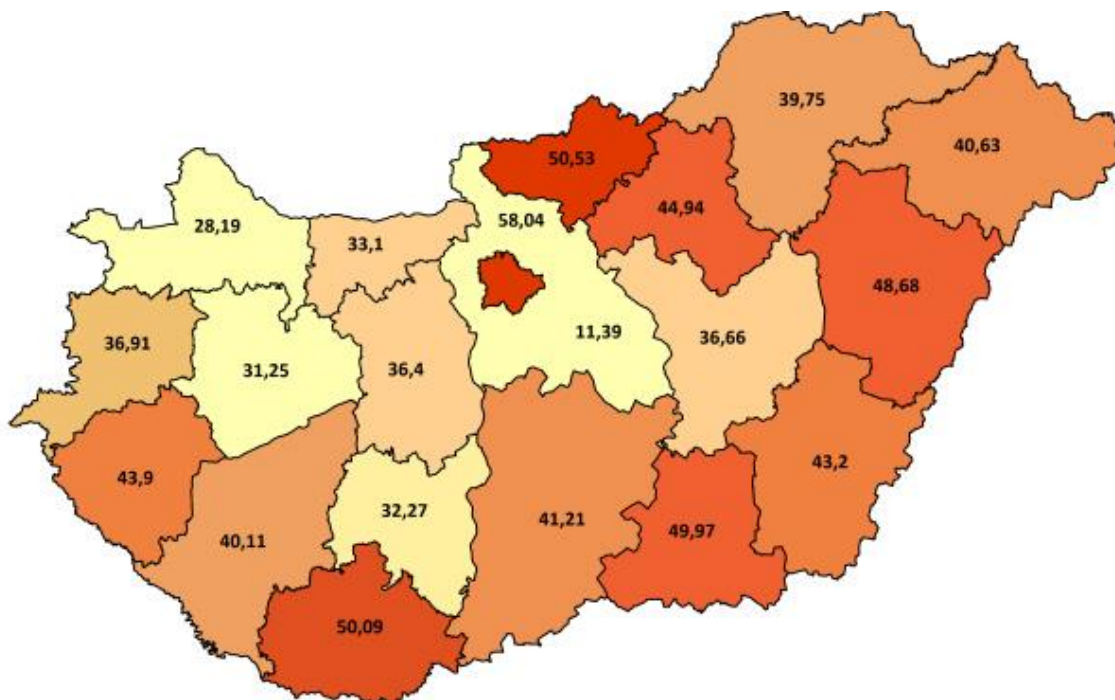



Aktív ágyszám megoszlás intézmény-csoportonként

Intézmény-csoport	Aktív ágyszám	Aktív ágyszám százalékos arány	Tényleges ágykihasználási százalék	Normatív ágykihasználási százalék
Országos intézetek	1 591	4,21	61,91	74,86
Egyetemek	8 498	22,48	66,66	77,75
Vármegyei intézetek	15 656	41,41	62,05	66,56
Fővárosi intézetek	2 656	7,03	68,92	75,92
Városi intézetek	8 905	23,55	59,52	67,28
Egyéb intézetek*	-	-	-	-
Szakkórházak	501	1,33	39,17	48,01
Országos összesen	37 807	100,00	62,83	70,17

*Aktív ellátás esetén az „Egyéb” intézeti szintek kategóriába csak egynapos ellátást nyújtó szolgáltatók tartoznak.



Aktív ágyszám megoszlás szakterületenként

	Szakterület	Aktív ágyszám	Aktív ágyszám százalékos arány	Tényleges ágymeghasználási százalék
0100	Belgyógyászat	3 501	9,26	75,91
0101	Angiológia, phlebológia, lymphológia	260	0,69	70,17
0102	Haematológia	526	1,39	79,17
0103	Endokrinológia, anyagcsere és diabetológia	638	1,69	63,99
0104	Gasztroenterológia	1 270	3,36	75,00
0105	Nefrológia	567	1,50	77,31
0106	Geriátria	200	0,53	59,10
0109	Allergológia és klinikai immunológia	246	0,65	54,43
0112	Haemopoetikus őssejt transzplantáció	50	0,13	0,71
0200	Sebészet	2 632	6,96	56,01
0202	Tüdő- és mellkasebészet	194	0,51	41,65
0203	Érsebészet	522	1,38	55,57
0204	Idegsebészet	539	1,43	57,17
0205	Szívsebészet	203	0,54	75,40
0208	Szerv-transzplantációs sebészet	83	0,22	29,03
0215	Csecsemő- és gyermekszívsebészet	12	0,03	0,00
0405	Szülészet	2 043	5,40	87,10
0406	Nőgyógyászat	803	2,12	45,84
0500	Csecsemő- és gyermekgyógyászat	1 409	3,73	56,70
0502	PIC	531	1,40	72,86
0503	Csecsemő- és gyermekkardiológia	72	0,19	30,15
0504	Gyermek-tüdőgyógyászat	216	0,57	24,93
0505	Gyermek-gasztroenterológia	155	0,41	48,35
0506	Gyermeksebészet	253	0,67	49,85
0508	Gyermekszemészet	38	0,10	10,61
0509	Csecsemő és gyermek fül-, orr-, gégegyógyászat	194	0,51	39,21
0511	Gyermekneurológia	190	0,50	46,04
0515	Csecsemő- és gyermekgyógyászati intenzív terápia	179	0,47	40,22



Nemzeti Egészségbiztosítási Alapkezelő



Jelentés a fekvőbeteg-szakellátás teljesítményéről
2025. július

Szakterület		Aktív ágyszám	Aktív ágyszám százalékos arány	Tényleges ágykihasználási százalék
0521	Fejlesztésneurologia	18	0,05	48,03
0600	Fül-orr-gégegyógyászat	816	2,16	45,09
0700	Szemészet	614	1,62	72,41
0800	Bőr- és nemibeteg-ellátás	271	0,72	53,49
0900	Neurologia	1 641	4,34	53,62
0901	Stroke ellátás	691	1,83	65,62
1000	Ortopédia	840	2,22	52,72
1001	Gerincsebészet	112	0,30	18,03
1002	Traumatológia	2 489	6,58	61,13
1005	Gyermektraumatológia	53	0,14	27,33
1100	Urológia	979	2,59	47,26
1200	Klinikai onkológia	1 233	3,26	129,19
1201	Sugárterápia	388	1,03	68,27
1400	Reumatológia	968	2,56	63,53
1502	Intenzív ellátás	1 093	2,89	53,98
1600	Infektológia	828	2,19	39,55
1601	AIDS beteg ellátás	15	0,04	15,91
1603	Trópusi betegségek ellátása	16	0,04	5,44
1700	Arc-, állcsont-, szájsebészet	155	0,41	46,62
1800	Pszichiátria	2 058	5,44	62,84
1801	Addiktológia	214	0,57	38,88
1900	Tüdőgyógyászat	1 747	4,62	51,23
2000	Plasztikai helyreállító és esztétikai sebészet	60	0,16	36,02
2001	Égéssebészet	62	0,16	34,65
2002	Gyermek plasztikai és égéssebészet	17	0,04	43,45
2300	Gyermek- és ifjúságpszichiátria	206	0,54	67,49
4000	Kardiológia	1 910	5,05	62,65
4602	Sürgősségi betegellátó egységben szervezett szakellátás	676	1,79	46,86
4603	Klinikai toxikológia	49	0,13	28,24
4605	Sürgősségi betegellátó egységben szervezett gyermek szakellátás	62	0,16	30,96
Országos összesen		37 807	100,00	62,83



Teljes HBCs esetek megoszlása vármegyénként

Vármegye	Teljes HBCs esetek		
	Az ápoló intézmény vármegyéje szerint	A vármegyében ellátott vármegyei lakosok szerint	A beteg lakóhelyének irányítószáma szerint
Budapest	47 576,36	24 277,22	25 587,42
Baranya	7 718,95	5 936,80	6 308,03
Bács-Kiskun	7 290,49	6 443,20	8 735,67
Békés	4 551,19	4 390,93	5 616,13
Borsod-Abaúj-Zemplén	8 886,94	8 584,30	10 445,81
Csongrád-Csanád	8 192,85	5 928,86	6 405,00
Fejér	5 571,00	4 703,27	6 417,90
Győr-Moson-Sopron	5 878,27	5 247,24	6 162,96
Hajdú-Bihar	10 997,95	8 222,92	8 634,44
Heves	4 243,31	3 356,12	4 965,64
Komárom-Esztergom	3 226,38	2 953,59	4 710,34
Nógrád	2 294,63	2 125,42	3 187,99
Pest	5 483,37	4 200,70	19 972,01
Somogy	4 695,30	3 864,11	4 947,94
Szabolcs-Szatmár-Bereg	7 501,38	7 046,36	8 415,91
Jász-Nagykun-Szolnok	3 997,51	3 519,38	5 752,41
Tolna	2 137,44	1 942,47	3 331,84
Vas	4 076,54	3 340,22	3 789,03
Veszprém	4 308,97	3 822,01	4 825,16
Zala	4 232,93	3 703,40	4 432,52
Egyéb	-	-	217,61
Országos összesen	152 861,76	113 608,52	152 861,76



Teljes HBCs esetek országos összesen: 152 861,76

Teljes HBCs esetek megoszlása az ápoló intézmény vármegyéje szerint

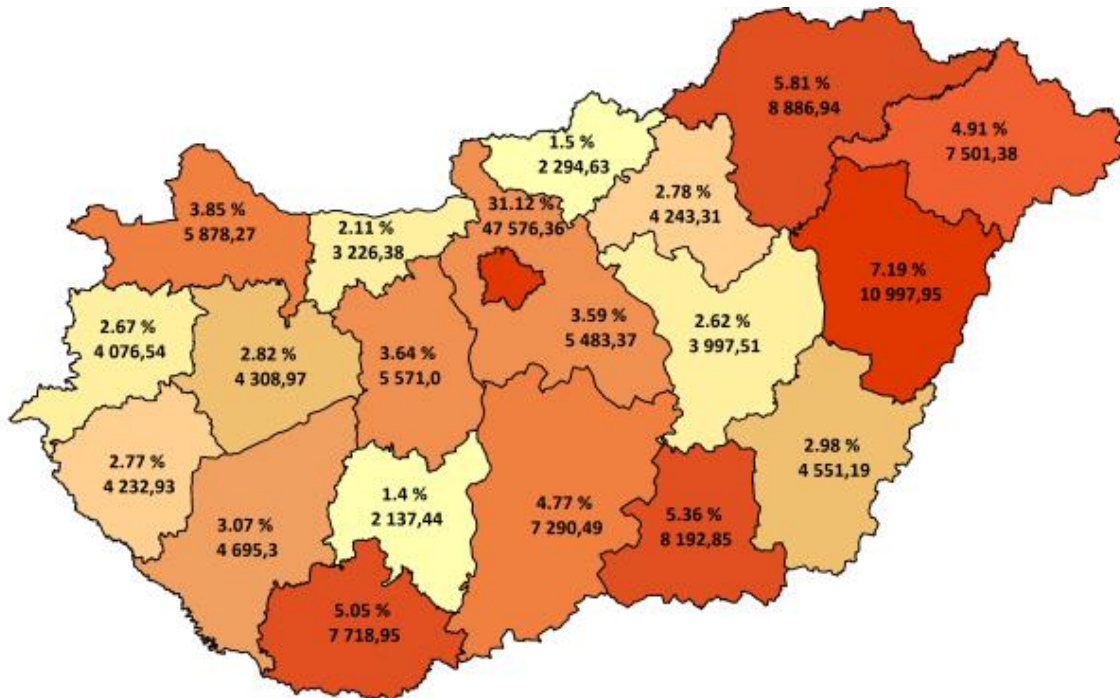

Teljes HBCs esetek megoszlása a beteg lakóhelyének irányítószáma szerint

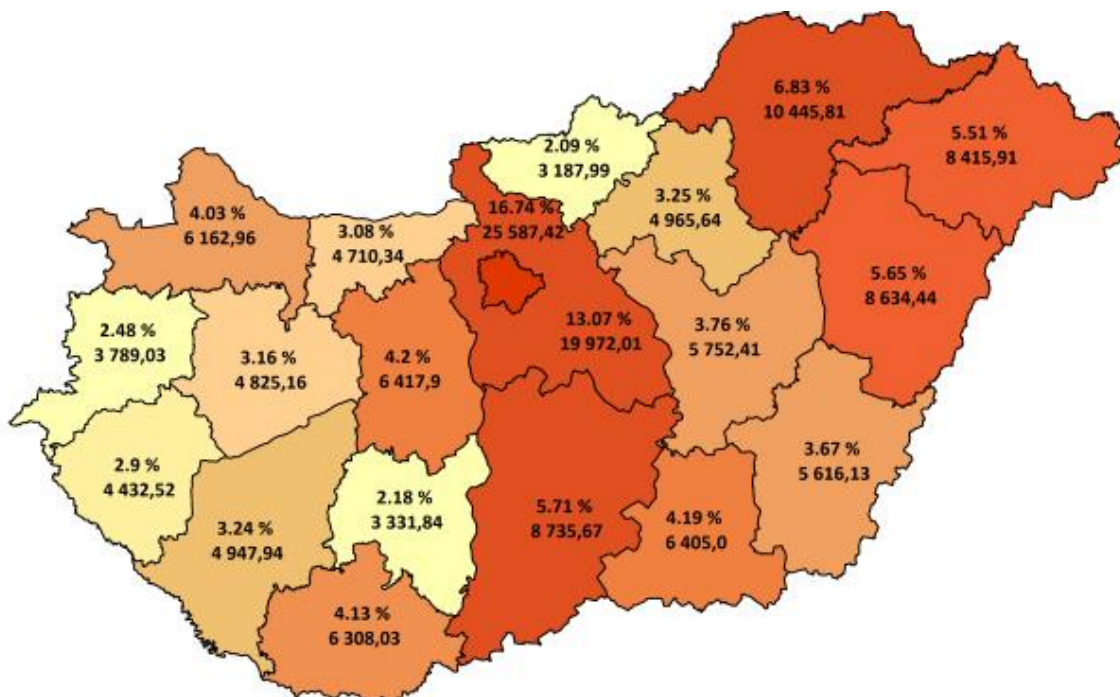



Tízezer lakosra jutó teljes HBCs esetek országos összesen: **159,49**

Tízezer lakosra jutó teljes HBCs esetek száma az ápoló intézmény vármegyéje szerint

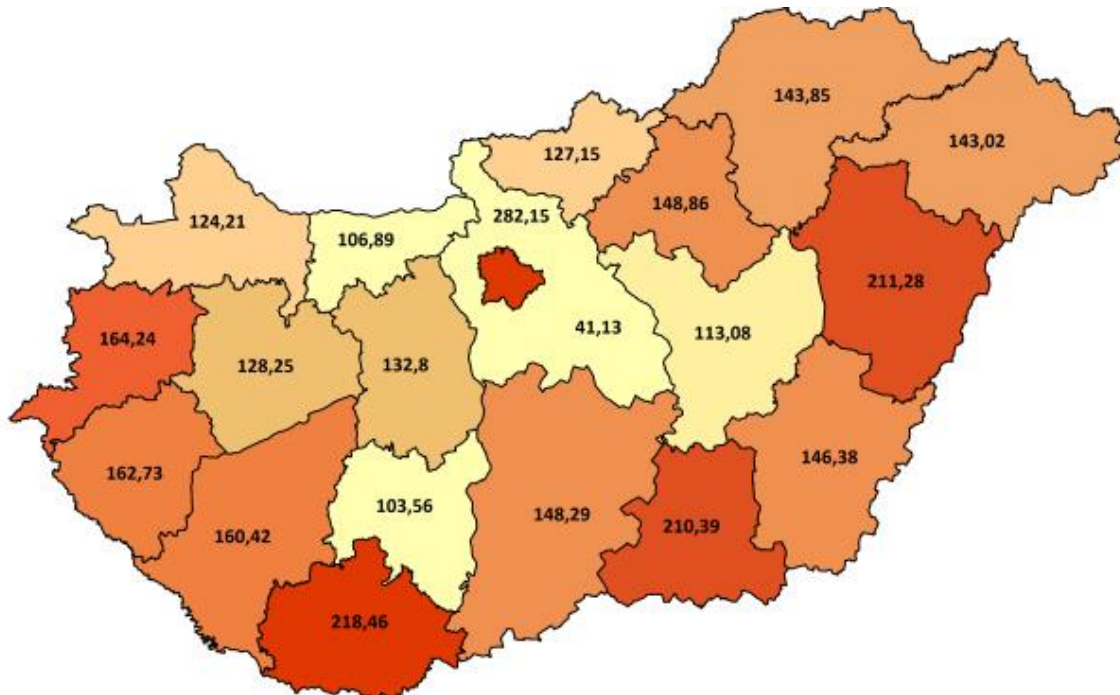

Tízezer lakosra jutó teljes HBCs esetek száma a beteg lakóhelyének irányítószáma szerint

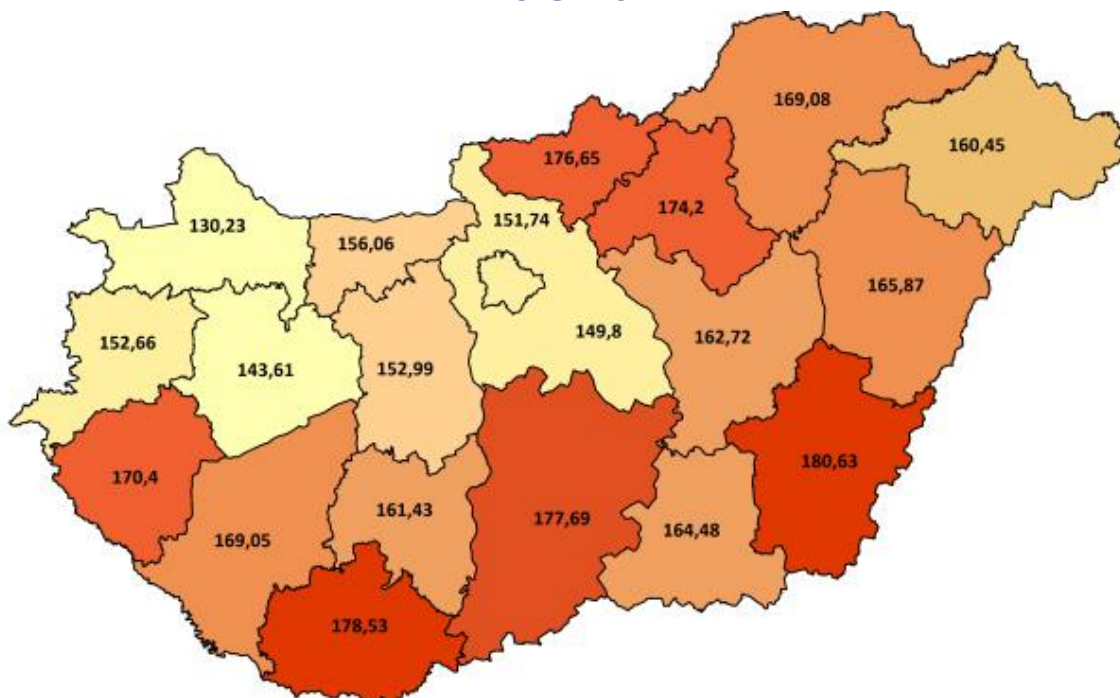



Teljes HBCs esetek megoszlása intézmény-csoportonként

Intézmény-csoport	Teljes HBCs esetek	Teljes HBCs esetek százalékos arány
Országos intézetek	8 509	5,57
Egyetemek	38 244	25,02
Vármegyei intézetek	58 322	38,15
Fővárosi intézetek	11 770	7,70
Városi intézetek	32 188	21,06
Egyéb intézetek	2 671	1,75
Szakkórházak	1 158	0,76
Országos összesen	152 862	100,00



Teljes HBCs esetek megoszlása szakterületenként

	Szakterület	Teljes HBCs esetek	Teljes HBCs esetek százalékos arány
0100	Belgyógyászat	8 787	5,75
0101	Angiológia, phlebológia, lymphológia	633	0,41
0102	Haematológia	2 033	1,33
0103	Endokrinológia, anyagcsere és diabetológia	1 348	0,88
0104	Gasztroenterológia	3 658	2,39
0105	Nefrológia	1 327	0,87
0106	Geriátria	295	0,19
0109	Allergológia és klinikai immunológia	595	0,39
0112	Haemopoetikus őssejt transzplantáció	2	0,00
0200	Sebészet	8 608	5,63
0202	Tüdő- és mellkassebészet	346	0,23
0203	Érsebészet	1 140	0,75
0204	Idegsebészet	1 381	0,90
0205	Szívsebészet	302	0,20
0208	Szerv-transzplantációs sebészet	65	0,04
0400	Szülészet-nőgyógyászat	240	0,16
0403	Asszisztált reprodukció	1 132	0,74
0405	Szülészet	13 369	8,75
0406	Nőgyógyászat	5 761	3,77
0500	Csecsemő- és gyermekgyógyászat	4 119	2,69
0502	PIC	782	0,51
0503	Csecsemő- és gyermekkardiológia	92	0,06
0504	Gyermek-tüdőgyógyászat	358	0,23
0505	Gyermek-gasztroenterológia	503	0,33
0506	Gyermeksebészet	1 516	0,99
0508	Gyermekszemészet	67	0,04
0509	Csecsemő és gyermek fül-, orr-, gégegyógyászat	1 195	0,78
0511	Gyermekneurológia	572	0,37
0515	Csecsemő- és gyermekgyógyászati intenzív terápia	267	0,17
0521	Fejlesztésneurológia	19	0,01
0600	Fül-orr-gégegyógyászat	3 943	2,58
0700	Szemészet	11 582	7,58
0800	Bőr- és nemibeteg-ellátás	615	0,40
0900	Neurológia	3 872	2,53
0901	Stroke ellátás	1 636	1,07



Nemzeti Egészségbiztosítási Alapkezelő



Jelentés a fekvőbeteg-szakellátás teljesítményéről
2025. július

Szakterület		Teljes HBCs esetek	Teljes HBCs esetek százalékos arány
1000	Ortopédia	2 626	1,72
1001	Gerincsebészet	78	0,05
1002	Traumatológia	8 055	5,27
1003	Kézsebészet	65	0,04
1005	Gyermektraumatológia	129	0,08
1100	Urológia	4 007	2,62
1200	Klinikai onkológia	20 331	13,30
1201	Sugárterápia	3 579	2,34
1309	Általános anesztéziában végzett fogászati ellátás	174	0,11
1400	Reumatológia	1 803	1,18
1502	Intenzív ellátás	1 994	1,30
1600	Infektológia	1 214	0,79
1601	AIDS beteg ellátás	6	0,00
1603	Trópusi betegségek ellátása	10	0,01
1700	Arc-, állcsont-, szájsebészet	1 232	0,81
1800	Pszichiátria	2 717	1,78
1801	Addiktológia	218	0,14
1900	Tüdőgyógyászat	4 645	3,04
2000	Plasztikai helyreállító és esztétikai sebészet	227	0,15
2001	Égéssebészet	48	0,03
2002	Gyermek plasztikai és égéssebészet	17	0,01
2300	Gyermek- és ifjúságpszichiátria	421	0,28
4000	Kardiológia	7 589	4,96
4602	Sürgősségi betegellátó egységben szervezett szakellátás	7 746	5,07
4603	Klinikai toxikológia	112	0,07
4605	Sürgősségi betegellátó egységben szervezett gyermek szakellátás	510	0,33
5400	Kórbonctan	1 143	0,75
190C	Krónikus tüdőgyógyászat	5	0,00
7306	Felnőtt hospice-palliatív ellátás	1	0,00
Országos összesen		152 862	100,00



Elszámolt ápolási napok megoszlása vármegyénként

Vármegye	Elszámolt ápolási napok		
	Az ápoló intézmény vármegyéje szerint	A vármegyében ellátott vármegyei lakosok szerint	A beteg lakóhelyének irányítószáma szerint
Budapest	227 289	121 592	127 860
Baranya	37 740	28 800	30 474
Bács-Kiskun	35 399	31 537	41 330
Békés	26 706	25 989	31 422
Borsod-Abaúj-Zemplén	54 192	52 287	61 231
Csongrád-Csanád	40 563	30 303	31 986
Fejér	26 556	22 905	31 095
Győr-Moson-Sopron	30 118	27 237	30 862
Hajdú-Bihar	53 323	40 810	42 932
Heves	23 169	18 284	25 930
Komárom-Esztergom	17 659	16 404	23 966
Nógrád	15 169	13 880	18 847
Pest	27 381	22 067	95 184
Somogy	20 871	17 263	22 711
Szabolcs-Szatmár-Bereg	48 274	45 113	51 601
Jász-Nagykun-Szolnok	20 628	18 369	28 662
Tolna	10 934	9 819	16 112
Vas	19 428	16 543	18 863
Veszprém	21 679	19 701	23 943
Zala	21 340	18 468	22 263
Egyéb	-	-	1 144
Országos összesen	778 418	597 371	778 418



Elszámolt ápolási napok megoszlása intézmény-csoportonként

Intézmény-csoport	Elszámolt ápolási napok	Elszámolt ápolási napok százalékos arány
Országos intézetek	38 513	4,95
Egyetemek	185 834	23,87
Vármegyei intézetek	314 677	40,43
Fővárosi intézetek	58 859	7,56
Városi intézetek	170 559	21,91
Egyéb intézetek	3 864	0,50
Szakkórházak	6 112	0,79
Országos összesen	778 418	100,00



Elszámolt ápolási napok megoszlása szakterületenként

Szakterület		Elszámolt ápolási napok	Elszámolt ápolási napok százalékos arány
0100	Belgyógyászat	85 141	10,94
0101	Angiológia, phlebológia, lymphológia	5 955	0,77
0102	Haematológia	17 558	2,26
0103	Endokrinológia, anyagcsere és diabetológia	12 655	1,63
0104	Gasztroenterológia	30 881	3,97
0105	Nefrológia	13 604	1,75
0106	Geriátria	3 718	0,48
0109	Allergológia és klinikai immunológia	4 403	0,57
0112	Haemopoetikus őssejt transzplantáció	11	0,00
0200	Sebészet	46 223	5,94
0202	Tüdő- és mellkasebészet	2 505	0,32
0203	Érsebészet	9 059	1,16
0204	Idegsebészet	9 553	1,23
0205	Szívsebészet	4 745	0,61
0208	Szerv-transzplantációs sebészet	747	0,10
0400	Szülészeti-nőgyógyászat	240	0,03
0403	Asszisztált reprodukció	3 099	0,40
0405	Szülészeti	55 162	7,09
0406	Nőgyógyászat	11 412	1,47
0500	Csecsemő- és gyermekgyógyászat	24 793	3,19
0502	PIC	11 994	1,54
0503	Csecsemő- és gyermekkardiológia	673	0,09
0504	Gyermek-tüdőgyógyászat	1 698	0,22
0505	Gyermek-gasztroenterológia	2 497	0,32
0506	Gyermeksebészet	3 910	0,50
0508	Gyermekszemészet	125	0,02
0509	Csecsemő és gyermek fül-, orr-, gégegyógyászat	2 358	0,30
0511	Gyermekneurológia	2 712	0,35
0515	Csecsemő- és gyermekgyógyászati intenzív terápia	2 232	0,29
0521	Fejlesztésneurológia	268	0,03
0600	Fül-orr-gégegyógyászat	12 399	1,59
0700	Szemészet	13 800	1,77
0800	Bőr- és nemibeteg-ellátás	4 494	0,58
0900	Neurológia	30 457	3,91
0901	Stroke ellátás	14 871	1,91



Szakterület		Elszámolt ápolási napok	Elszámolt ápolási napok százalékos arány
1000	Ortopédia	13 728	1,76
1001	Gerincsebészet	626	0,08
1002	Traumatológia	47 167	6,06
1003	Kézsebészet	65	0,01
1005	Gyermektraumatológia	449	0,06
1100	Urológia	14 344	1,84
1200	Klinikai onkológia	50 585	6,50
1201	Sugárterápia	30 858	3,96
1309	Általános anesztéziában végzett fogászati ellátás	174	0,02
1400	Reumatológia	19 063	2,45
1502	Intenzív ellátás	18 289	2,35
1600	Infektológia	10 152	1,30
1601	AIDS beteg ellátás	74	0,01
1603	Trópusi betegségek ellátása	27	0,00
1700	Arc-, állcsont-, szájsebészet	2 240	0,29
1800	Pszichiátria	40 179	5,16
1801	Addiktológia	2 579	0,33
1900	Tüdőgyógyászat	27 890	3,58
2000	Plasztikai helyreállító és esztétikai sebészet	670	0,09
2001	Égéssebészet	666	0,09
2002	Gyermek plasztikai és égéssebészet	229	0,03
2300	Gyermek- és ifjúságpszichiátria	4 310	0,55
4000	Kardiológia	37 095	4,77
4602	Sürgősségi betegellátó egységben szervezett szakellátás	9 828	1,26
4603	Klinikai toxikológia	429	0,06
4605	Sürgősségi betegellátó egységben szervezett gyermek szakellátás	595	0,08
5400	Kórbonctan	-	-
190C	Krónikus tüdőgyógyászat	131	0,02
7306	Felnőtt hospice-palliatív ellátás	24	0,00
Országos összesen		778 418	100,00



HBCs súlyszám összeg megoszlása vármegyénként

Vármegye	HBCs súlyszám összeg		
	Az ápoló intézmény vármegyéje szerint	A vármegyében ellátott vármegyei lakosok szerint	A beteg lakóhelyének irányítószáma szerint
Budapest	76 947,48	36 389,40	38 271,59
Baranya	14 651,44	10 444,05	11 037,54
Bács-Kiskun	9 812,72	8 491,88	13 156,40
Békés	6 289,48	6 077,43	8 430,17
Borsod-Abaúj-Zemplén	12 982,54	12 296,53	15 312,09
Csongrád-Csanád	15 602,75	10 493,55	11 103,12
Fejér	7 994,13	6 663,91	9 866,16
Győr-Moson-Sopron	8 186,30	7 256,95	8 869,76
Hajdú-Bihar	19 409,40	13 620,89	14 255,38
Heves	5 464,00	4 253,47	7 595,65
Komárom-Esztergom	4 323,65	3 883,70	7 208,67
Nógrád	3 226,12	2 902,89	4 909,98
Pest	6 774,07	5 220,05	30 673,19
Somogy	7 039,14	5 574,72	7 497,02
Szabolcs-Szatmár-Bereg	9 936,22	9 290,98	12 270,14
Jász-Nagykun-Szolnok	5 540,13	4 848,53	8 719,35
Tolna	2 858,23	2 606,36	5 399,02
Vas	5 313,22	4 399,55	5 367,44
Veszprém	5 971,14	5 324,29	7 452,79
Zala	6 122,81	5 059,77	6 641,59
Egyéb	-	-	407,94
Országos összesen	234 444,98	165 098,89	234 444,98



HBCs súlyszám összeg országos összesen: **234 444,98**

HBCs súlyszám összeg megoszlása az ápoló intézmény vármegyéje szerint

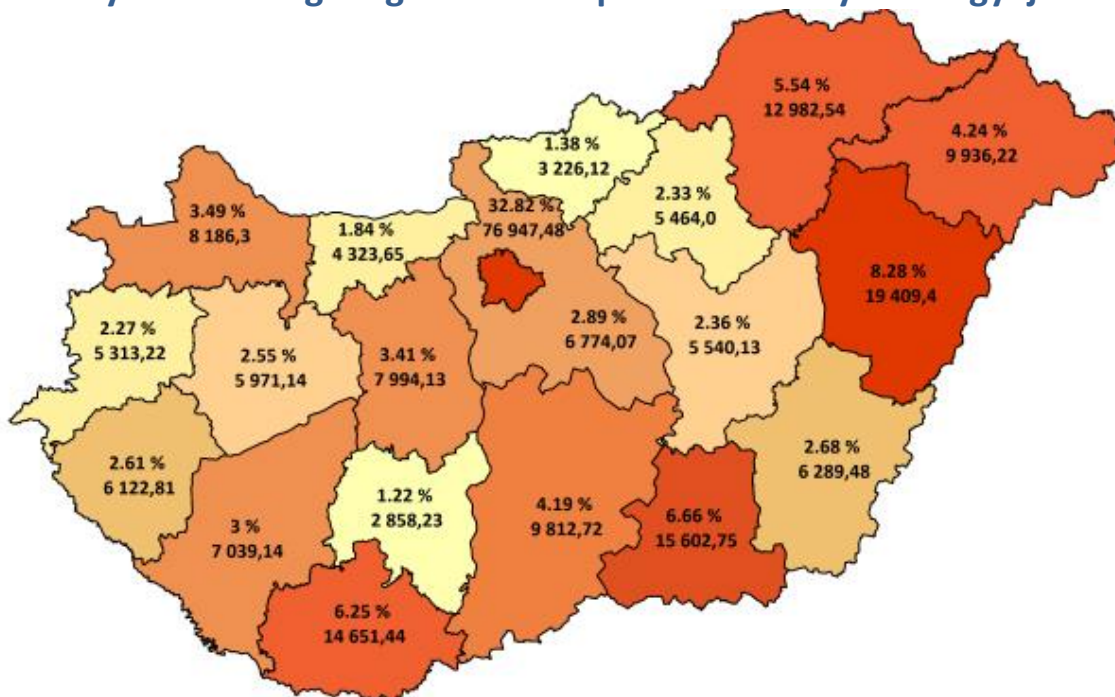

HBCs súlyszám összeg megoszlása a beteg lakóhelyének irányítószáma szerint

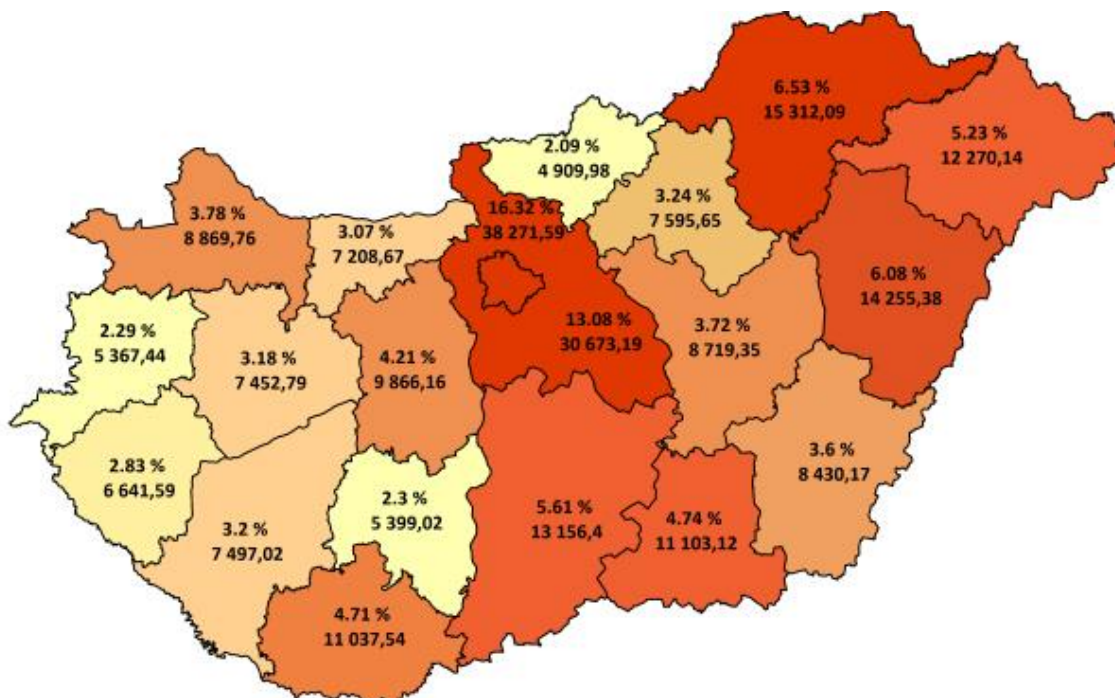



Tízezer lakosra jutó HBCs súlyszám összeg országos összesen: **244,61**

Tízezer lakosra jutó HBCs súlyszám összeg az ápoló intézmény vármegyéje szerint

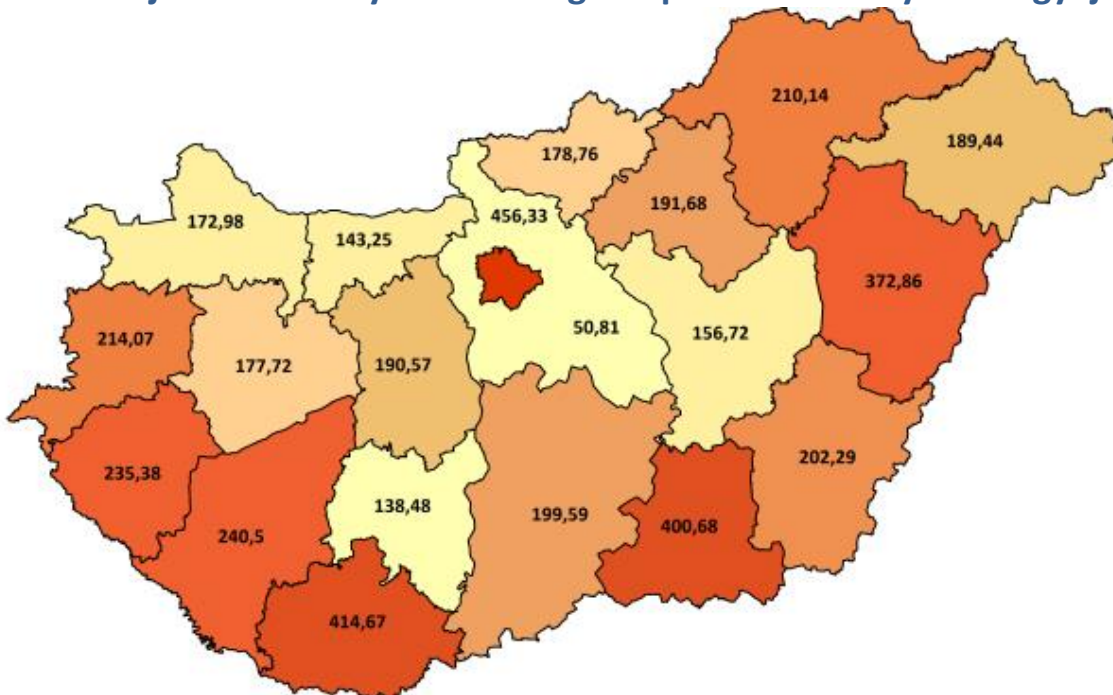

Tízezer lakosra jutó HBCs súlyszám összeg a beteg lakóhelyének irányítószáma szerint

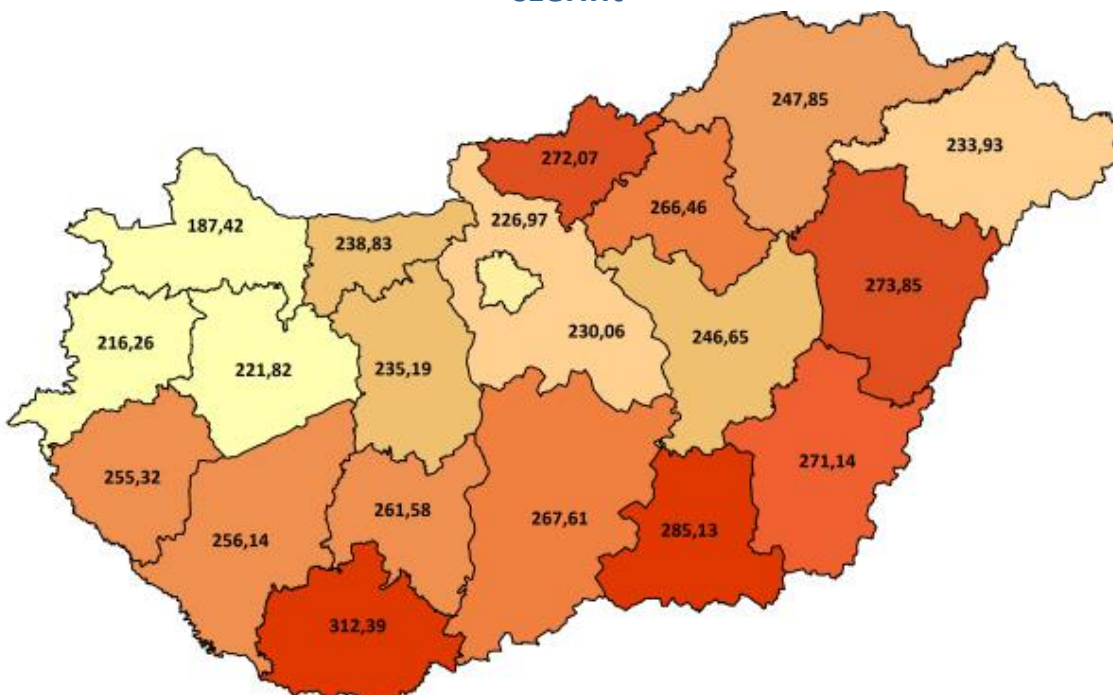



HBCs súlyszám összeg megoszlása intézmény-csoportonként

Intézmény-csoport	HBCs súlyszám összeg	HBCs súlyszám összeg százalékos arány
Országos intézetek	14 541,30	6,20
Egyetemek	70 740,40	30,17
Vármegyei intézetek	83 744,77	35,72
Fővárosi intézetek	18 219,54	7,77
Városi intézetek	42 865,79	18,28
Egyéb intézetek	2 839,87	1,21
Szakkórházak	1 493,31	0,64
Országos összesen	234 444,98	100,00



HBCs súlyszám összeg megoszlása szakterületenként

	Szakterület	HBCs súlyszám összeg	HBCs súlyszám összeg százalékos arány
0100	Belgyógyászat	11 667,21	4,98
0101	Angiológia, phlebológia, lymphológia	1 142,42	0,49
0102	Haematológia	5 630,18	2,40
0103	Endokrinológia, anyagcsere és diabetológia	1 880,64	0,80
0104	Gasztroenterológia	5 050,28	2,15
0105	Nefrológia	2 030,05	0,87
0106	Geriátria	424,38	0,18
0109	Allergológia és klinikai immunológia	728,79	0,31
0112	Haemopoetikus őssejt transzplantáció	9,45	0,00
0200	Sebészet	17 275,46	7,37
0202	Tüdő- és mellkasebészet	987,97	0,42
0203	Érsebészet	4 058,37	1,73
0204	Idegsebészet	5 043,34	2,15
0205	Szívsebészet	3 424,78	1,46
0208	Szerv-transzplantációs sebészet	181,71	0,08
0400	Szülészet-nőgyógyászat	84,41	0,04
0403	Asszisztált reprodukció	2 072,47	0,88
0405	Szülészet	10 954,96	4,67
0406	Nőgyógyászat	4 285,94	1,83
0500	Csecsemő- és gyermekgyógyászat	4 567,28	1,95
0502	PIC	4 087,95	1,74
0503	Csecsemő- és gyermekkardiológia	180,55	0,08
0504	Gyermek-tüdőgyógyászat	462,01	0,20
0505	Gyermek-gasztroenterológia	615,35	0,26
0506	Gyermeksebészet	1 769,27	0,75
0508	Gyermekszemészet	56,79	0,02
0509	Csecsemő és gyermek fül-, orr-, gégegyógyászat	808,54	0,34
0511	Gyermekneurológia	752,98	0,32
0515	Csecsemő- és gyermekgyógyászati intenzív terápia	1 382,60	0,59
0521	Fejlesztésneurológia	78,37	0,03
0600	Fül-orr-gégegyógyászat	3 777,42	1,61
0700	Szemészet	8 144,18	3,47
0800	Bőr- és nemibeteg-ellátás	677,76	0,29
0900	Neurológia	6 806,65	2,90
0901	Stroke ellátás	5 179,26	2,21



Nemzeti Egészségbiztosítási Alapkezelő



Jelentés a fekvőbeteg-szakellátás teljesítményéről
2025. július

Szakterület		HBCs súlyszám összeg	HBCs súlyszám összeg százalékos arány
1000	Ortopédia	7 519,02	3,21
1001	Gerincsebészet	626,79	0,27
1002	Traumatológia	16 150,72	6,89
1003	Kézsebészet	44,00	0,02
1005	Gyermektraumatológia	161,81	0,07
1100	Urológia	6 160,78	2,63
1200	Klinikai onkológia	20 773,35	8,86
1201	Sugárterápia	8 037,96	3,43
1309	Általános anesztéziában végzett fogászati ellátás	222,53	0,09
1400	Reumatológia	2 216,59	0,95
1502	Intenzív ellátás	17 197,83	7,34
1600	Infektológia	1 571,52	0,67
1601	AIDS beteg ellátás	43,37	0,02
1603	Trópusi betegségek ellátása	6,53	0,00
1700	Arc-, állcsont-, szájsebészet	1 524,26	0,65
1800	Pszichiátria	4 549,46	1,94
1801	Addiktológia	315,39	0,13
1900	Tüdőgyógyászat	5 680,13	2,42
2000	Plasztikai helyreállító és esztétikai sebészet	373,59	0,16
2001	Égéssebészet	243,30	0,10
2002	Gyermek plasztikai és égéssebészet	68,98	0,03
2300	Gyermek- és ifjúságpszichiátria	811,43	0,35
4000	Kardiológia	20 838,46	8,89
4602	Sürgősségi betegellátó egységben szervezett szakellátás	2 464,85	1,05
4603	Klinikai toxikológia	88,23	0,04
4605	Sürgősségi betegellátó egységben szervezett gyermek szakellátás	143,72	0,06
5400	Kórbonctan	319,37	0,14
190C	Krónikus tüdőgyógyászat	10,44	0,00
7306	Felnőtt hospice-palliatív ellátás	0,80	0,00
Országos összesen		234 444,98	100,00



Case-mix index alakulása vármegyénként

Vármegye	Case-mix index	
	Az ápoló intézmény vármegyéje szerint	A beteg lakóhelyének irányítószáma szerint
Budapest	1,58821	1,45406
Baranya	1,95838	1,81615
Bács-Kiskun	1,35506	1,53398
Békés	1,39476	1,51816
Borsod-Abaúj-Zemplén	1,49326	1,49580
Csongrád-Csanád	1,95275	1,79271
Fejér	1,45085	1,54299
Győr-Moson-Sopron	1,41566	1,46967
Hajdú-Bihar	1,79100	1,68351
Heves	1,31639	1,53426
Komárom-Esztergom	1,33437	1,52166
Nógrád	1,41931	1,55998
Pest	1,23674	1,52774
Somogy	1,49282	1,51421
Szabolcs-Szatmár-Bereg	1,36306	1,48358
Jász-Nagykun-Szolnok	1,35441	1,50287
Tolna	1,35121	1,62855
Vas	1,32848	1,43997
Veszprém	1,37047	1,51933
Zala	1,46784	1,51653
Egyéb	-	1,88511
Országos összesen	1,53969	1,53969



Case-mix index országos összesen: **1,53969**

Case-mix index alakulása az ápoló intézmény vármegyéje szerint

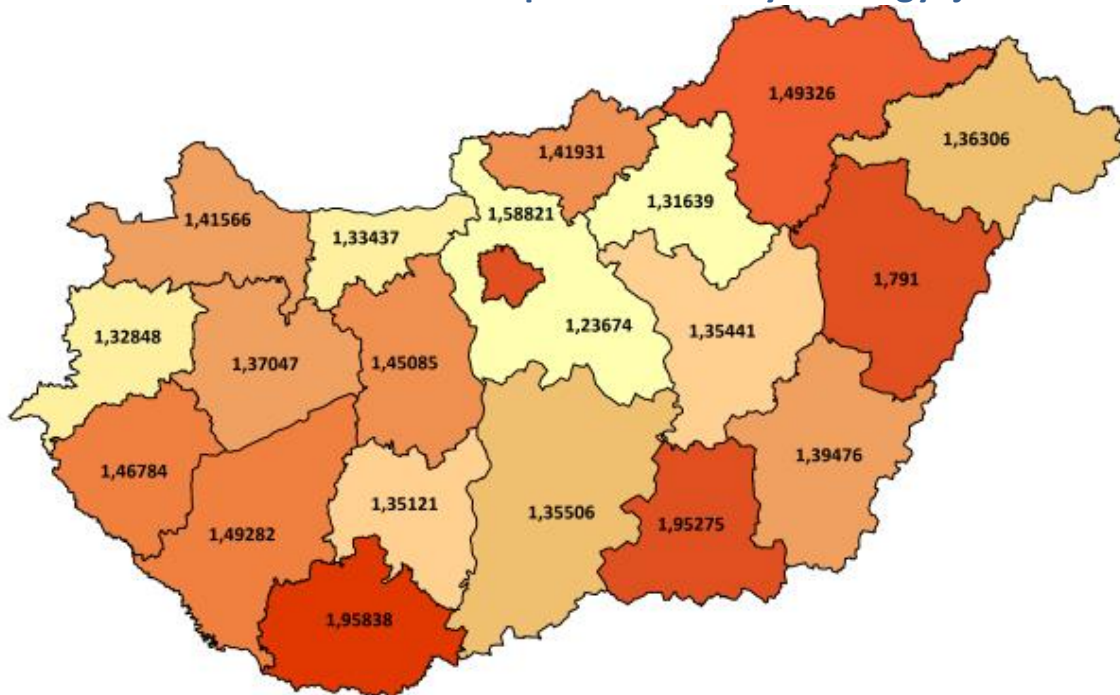

Case-mix index alakulása a beteg lakóhelyének irányítószáma szerint

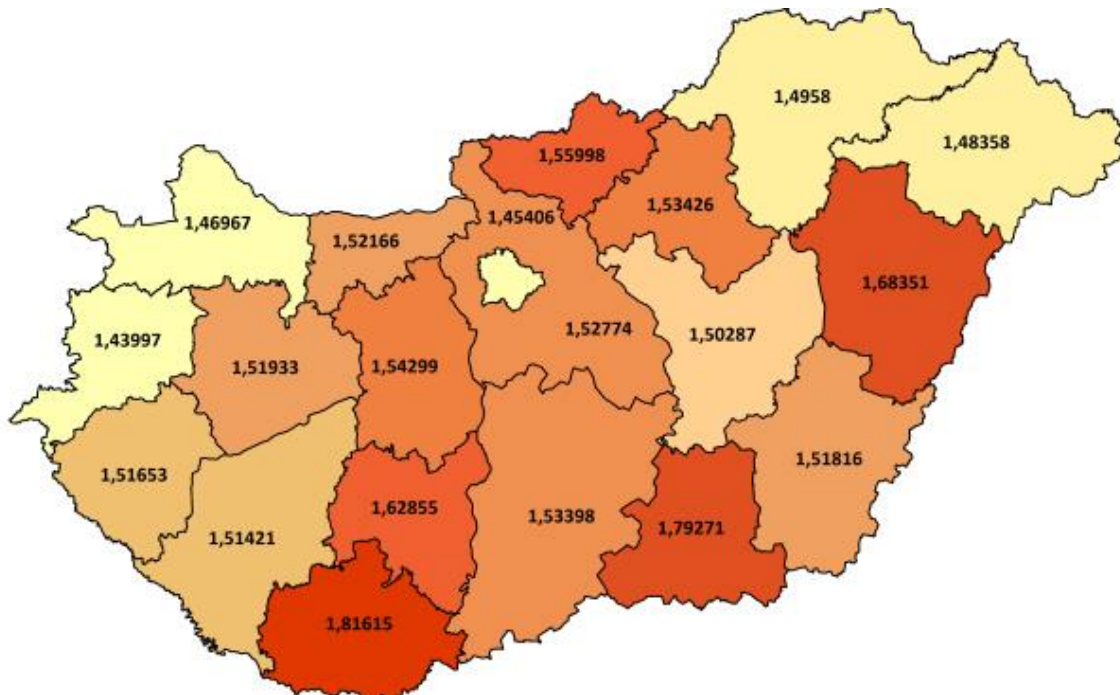



Case-mix index alakulása intézmény-csoportonként

Intézmény-csoport	Case-mix index
Országos intézetek	1,69395
Egyetemek	1,86442
Vármegyei intézetek	1,45037
Fővárosi intézetek	1,51083
Városi intézetek	1,33232
Egyéb intézetek	1,05858
Szakkórházak	1,29370
Országos összesen	1,53969



Case-mix index alakulása szakterületenként

Szakterület		Case-mix index
0100	Belgyógyászat	1,27842
0101	Angiológia, phlebológia, lymphológia	1,82932
0102	Haematológia	2,73984
0103	Endokrinológia, anyagcsere és diabetológia	1,35869
0104	Gasztroenterológia	1,33947
0105	Nefrológia	1,49218
0106	Geriátria	1,40729
0109	Allergológia és klinikai immunológia	1,19253
0112	Haemopoetikus őssejt transzplantáció	4,72579
0200	Sebészet	1,98917
0202	Tüdő- és mellkassebészet	2,63334
0203	Érsebészet	3,63794
0204	Idegsebészet	3,52028
0205	Szívsebészet	11,01497
0208	Szerv-transzplantációs sebészet	2,83084
0400	Szülészeti-nőgyógyászat	0,34646
0403	Asszisztált reprodukció	1,83795
0405	Szülészeti	0,80314
0406	Nőgyógyászat	0,76943
0500	Csecsemő- és gyermekgyógyászat	1,11175
0502	PIC	5,31685
0503	Csecsemő- és gyermekkardiológia	2,24498
0504	Gyermek-tüdőgyógyászat	1,26877
0505	Gyermek-gasztroenterológia	1,23358
0506	Gyermeksebészet	1,16918
0508	Gyermekszemészet	0,85473
0509	Csecsemő és gyermek fül-, orr-, gégegyógyászat	0,69077
0511	Gyermekneurológia	1,26950
0515	Csecsemő- és gyermekgyógyászati intenzív terápia	5,34640
0521	Fejlődésneurológia	4,14344
0600	Fül-orr-gégegyógyászat	0,94514
0700	Szemészet	0,70953
0800	Bőr- és nemibeteg-ellátás	1,08818
0900	Neurológia	1,69171
0901	Stroke ellátás	3,09758
1000	Ortopédia	2,94679



Szakterület		Case-mix index
1001	Gerincsebészet	8,18940
1002	Traumatológia	2,06492
1003	Kézsebészet	0,67388
1005	Gyermektraumatológia	1,30362
1100	Urológia	1,52627
1200	Klinikai onkológia	1,00987
1201	Sugárterápia	2,24076
1309	Általános anesztéziában végzett fogászati ellátás	1,24192
1400	Reumatológia	1,19758
1502	Intenzív ellátás	8,37718
1600	Infektológia	1,29032
1601	AIDS beteg ellátás	5,23498
1603	Trópusi betegségek ellátása	0,65289
1700	Arc-, állcsont-, szájsebészet	1,26629
1800	Pszichiátria	1,61779
1801	Addiktológia	1,40882
1900	Tüdőgyógyászat	1,21700
2000	Plasztikai helyreállító és esztétikai sebészet	1,64108
2001	Égéssebészet	5,08069
2002	Gyermek plasztikai és égéssebészet	4,03037
2300	Gyermek- és ifjúságpszichiátria	1,87678
4000	Kardiológia	2,63890
4602	Sürgősségi betegellátó egységben szervezett szakellátás	0,29519
4603	Klinikai toxikológia	0,71966
4605	Sürgősségi betegellátó egységben szervezett gyermek szakellátás	0,28141
5400	Kórbonctan	0,27941
190C	Krónikus tüdőgyógyászat	2,04429
7306	Felnőtt hospice-palliatív ellátás	0,80000
Országos összesen		1,53969



KRÓNIKUS FEKVŐBETEG-SZAKELLÁTÁS

1. Krónikus ágyszám és tényleges ágykihasználás:

Feladat	Időszak	Krónikus ágyszám	Tényleges ágykihasználási százalék
Ápolás (A)	2025. július	2 383	88,94
	Előző év azonos időszaka	2 381	84,39
	2019. év azonos időszaka	2 961	87,66
	Előző hónap	2 437	87,55
Krónikus ellátás (C)	2025. július	7 069	75,25
	Előző év azonos időszaka	7 280	73,44
	2019. év azonos időszaka	8 682	80,29
	Előző hónap	7 090	75,22
Rehabilitáció (R)	2025. július	12 716	77,51
	Előző év azonos időszaka	12 930	76,01
	2019. év azonos időszaka	14 865	87,19
	Előző hónap	12 836	79,75
Összesen	2025. július	22 168	78,02
	Előző év azonos időszaka	22 591	76,07
	2019. év azonos időszaka	26 508	84,98
	Előző hónap	22 363	79,16

A nappali ellátási egységek ágyszáma a háttér osztály kapacitása szerint kerül meghatározásra



Nemzeti Egészségbiztosítási Alapkezelő



Jelentés a fekvőbeteg-szakellátás teljesítményéről
2025. július

2. Krónikus napok összesen:

536 147

ebből

Ápolás (A):

65 703

Krónikus ellátás (C):

164 908

Rehabilitáció (R):

305 536

Feladat	Eltérés	Abszolút eltérés	Százalékos eltérés
Ápolás (A)	Előző év egy havi átlagától	4 198	106,83
	Előző év azonos időszakától	3 416	105,48
	2019. év azonos időszakától	-15 392	81,02
	Előző hónaptól	1 692	102,64
Krónikus ellátás (C)	Előző év egy havi átlagától	1 014	100,62
	Előző év azonos időszakától	-824	99,50
	2019. év azonos időszakától	-50 500	76,56
	Előző hónaptól	4 921	103,08
Rehabilitáció (R)	Előző év egy havi átlagától	5 373	101,79
	Előző év azonos időszakától	851	100,28
	2019. év azonos időszakától	-86 203	77,99
	Előző hónaptól	-1 547	99,50
Összesen	Előző év egy havi átlagától	10 585	102,01
	Előző év azonos időszakától	3 443	100,65
	2019. év azonos időszakától	-152 095	77,90
	Előző hónaptól	5 066	100,95



3. Krónikus súlyozott napok összesen:

1 083 244,00

ebből

Ápolás (A):

103 784,49

Krónikus ellátás (C):

265 730,89

Rehabilitáció (R):

713 728,62

Feladat	Eltérés	Abszolút eltérés	Százalékos eltérés
Ápolás (A)	Előző év egy havi átlagától	33 257,56	147,16
	Előző év azonos időszakától	32 313,74	145,21
	2019. év azonos időszakától	14 343,99	116,04
	Előző hónaptól	2 802,78	102,78
Krónikus ellátás (C)	Előző év egy havi átlagától	72 930,91	137,83
	Előző év azonos időszakától	71 848,95	137,06
	2019. év azonos időszakától	12 343,59	104,87
	Előző hónaptól	8 272,33	103,21
Rehabilitáció (R)	Előző év egy havi átlagától	148 987,34	126,38
	Előző év azonos időszakától	138 816,71	124,15
	2019. év azonos időszakától	-26 853,14	96,37
	Előző hónaptól	-813,01	99,89
Összesen	Előző év egy havi átlagától	255 175,80	130,82
	Előző év azonos időszakától	242 979,40	128,92
	2019. év azonos időszakától	-165,56	99,98
	Előző hónaptól	10 262,10	100,96

A Nemzeti Dialízis Központ létrehozásával kapcsolatos feladatokról és egyéb, az egészségügyi szolgáltatókat segítő finanszírozási intézkedésekről szóló 66/2025. (IV. 4.) Korm. rendelet 2025. májustól az egészségügyi szolgáltatások Egészségbiztosítási Alapból történő finanszírozásának részletes szabályairól szóló 43/1999. (III. 3.) Kormányrendelet 8. számú mellékletét lecserélte azzal, hogy az abban foglalt krónikus szorzókat a 2024. november havi teljesítmények elszámolásától kell alkalmazni. A 2024. november-2025. februári időszak krónikus fekvőbeteg-szakellátásának teljesítményadatai a módosító jogszabály megjelenése előtt hatályos paraméterekkel kerültek meghatározásra, azokkal kapcsolatban a NEAK 2025. áprilisban pénzügyi korrekciót hajtott végre. Az emelt szorzók a 2025. március havi krónikus fekvőbeteg-szakellátási teljesítmények elszámolásától kezdve kerülnek alkalmazásra.



Krónikus ágyszám megoszlás vármegyénként

Feladat	Vármegye	Krónikus ágyszám	Krónikus ágyszám százalékos arány	Tényleges ágykihasználási százalék
Ápolás (A)	Budapest	373	15,65	89,11
	Baranya	85	3,57	82,20
	Bács-Kiskun	26	1,09	*101,36
	Békés	45	1,89	85,95
	Borsod-Abaúj-Zemplén	208	8,73	84,83
	Csongrád-Csanád	-	-	-
	Fejér	165	6,92	96,91
	Győr-Moson-Sopron	61	2,56	92,62
	Hajdú-Bihar	136	5,71	90,35
	Heves	69	2,90	90,18
	Komárom-Esztergom	161	6,76	91,22
	Nógrád	62	2,60	90,95
	Pest	108	4,53	97,79
	Somogy	100	4,20	67,03
	Szabolcs-Szatmár-Bereg	79	3,32	84,59
	Jász-Nagykun-Szolnok	203	8,52	89,30
	Tolna	155	6,50	88,31
	Vas	54	2,27	96,24
	Veszprém	219	9,19	92,10
	Zala	74	3,11	80,60
Országos összesen		2 383	100,00	88,94

*Korrekciós jelentésből származó 100% feletti ágykihasználás



Nemzeti Egészségbiztosítási Alapkezelő



Jelentés a fekvőbeteg-szakellátás teljesítményéről
2025. július

Feladat	Vármegye	Krónikus ágyszám	Krónikus ágyszám százalékos arány	Tényleges ágykihasználási százalék
Krónikus ellátás (C)	Budapest	1 858	26,28	81,80
	Baranya	285	4,03	74,86
	Bács-Kiskun	369	5,22	69,37
	Békés	342	4,84	62,37
	Borsod-Abaúj-Zemplén	309	4,37	73,36
	Csongrád-Csanád	263	3,72	51,15
	Fejér	182	2,57	76,28
	Győr-Moson-Sopron	272	3,85	56,94
	Hajdú-Bihar	287	4,06	78,11
	Heves	292	4,13	83,88
	Komárom-Esztergom	248	3,51	88,06
	Nógrád	253	3,58	75,55
	Pest	250	3,54	81,53
	Somogy	207	2,93	67,11
	Szabolcs-Szatmár-Bereg	429	6,07	74,60
	Jász-Nagykun-Szolnok	210	2,97	89,32
	Tolna	113	1,60	82,20
	Vas	352	4,98	61,35
	Veszprém	331	4,68	87,57
	Zala	217	3,07	62,01
	Országos összesen	7 069	100,00	75,25



Nemzeti Egészségbiztosítási Alapkezelő



Jelentés a fekvőbeteg-szakellátás teljesítményéről
2025. július

Feladat	Vármegye	Krónikus ágyszám	Krónikus ágyszám százalékos arány	Tényleges ágykihasználási százalék
Rehabilitáció (R)	Budapest	3 456	27,18	80,41
	Baranya	676	5,32	77,44
	Bács-Kiskun	383	3,01	74,02
	Békés	304	2,39	54,70
	Borsod-Abaúj-Zemplén	774	6,09	80,45
	Csongrád-Csanád	388	3,05	69,87
	Fejér	459	3,61	83,47
	Győr-Moson-Sopron	1 014	7,97	82,34
	Hajdú-Bihar	505	3,97	86,47
	Heves	541	4,25	85,79
	Komárom-Esztergom	313	2,46	72,42
	Nógrád	237	1,86	70,46
	Pest	803	6,31	69,44
	Somogy	183	1,44	91,96
	Szabolcs-Szatmár-Bereg	406	3,19	70,70
	Jász-Nagykun-Szolnok	229	1,80	66,83
	Tolna	298	2,34	76,90
	Vas	378	2,97	70,44
	Veszprém	879	6,91	74,71
	Zala	490	3,85	77,39
	Országos összesen	12 716	100,00	77,51



Nemzeti Egészségbiztosítási Alapkezelő



Jelentés a fekvőbeteg-szakellátás teljesítményéről
2025. július

Feladat	Vármegye	Krónikus ágyszám	Krónikus ágyszám százalékos arány	Tényleges ágykihasználási százalék
Összesen	Budapest	5 687	25,65	81,44
	Baranya	1 046	4,72	77,12
	Bács-Kiskun	778	3,51	72,73
	Békés	691	3,12	60,53
	Borsod-Abaúj-Zemplén	1 291	5,82	79,46
	Csongrád-Csanád	651	2,94	62,31
	Fejér	806	3,64	84,60
	Győr-Moson-Sopron	1 347	6,08	77,68
	Hajdú-Bihar	928	4,19	84,45
	Heves	902	4,07	85,51
	Komárom-Esztergom	722	3,26	81,99
	Nógrád	552	2,49	75,09
	Pest	1 161	5,24	74,68
	Somogy	490	2,21	76,38
	Szabolcs-Szatmár-Bereg	914	4,12	73,73
	Jász-Nagykun-Szolnok	642	2,90	81,29
	Tolna	566	2,55	81,08
	Vas	784	3,54	68,13
	Veszprém	1 429	6,45	80,35
	Zala	781	3,52	73,42
	Országos összesen		22 168	100,00



Tízezer lakosra jutó krónikus ágyszám vármegyénként

Tízezer lakosra jutó ápolási ágyszám országos összesen: **2,49**

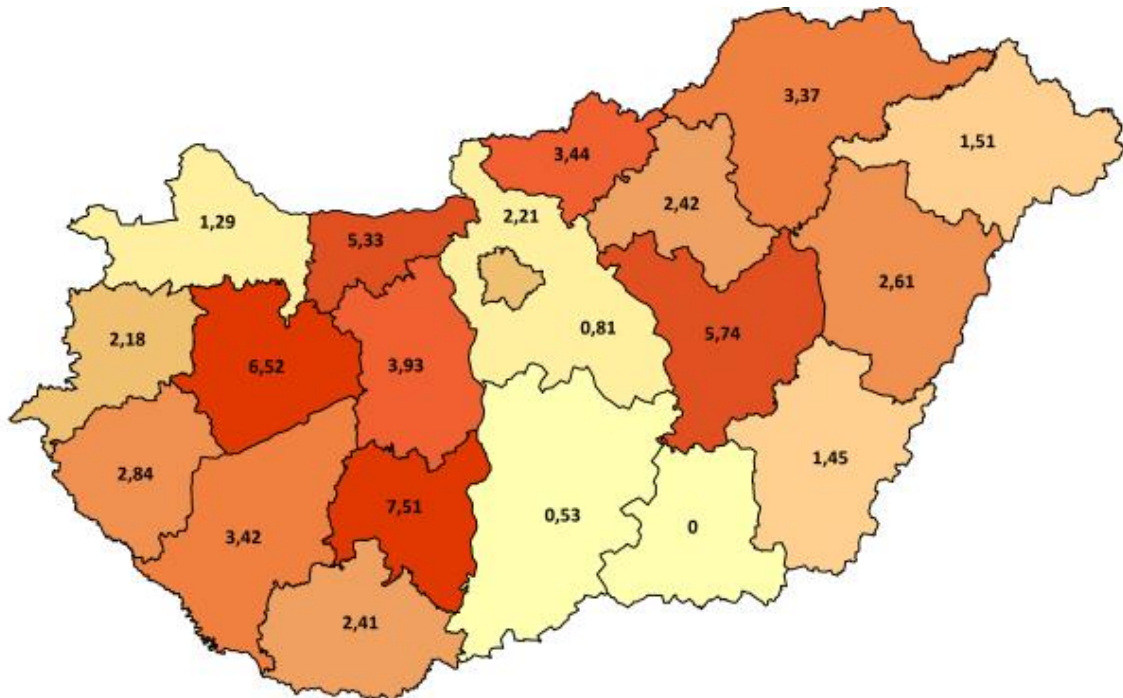

Tízezer lakosra jutó krónikus ellátási ágyszám országos összesen: **7,38**

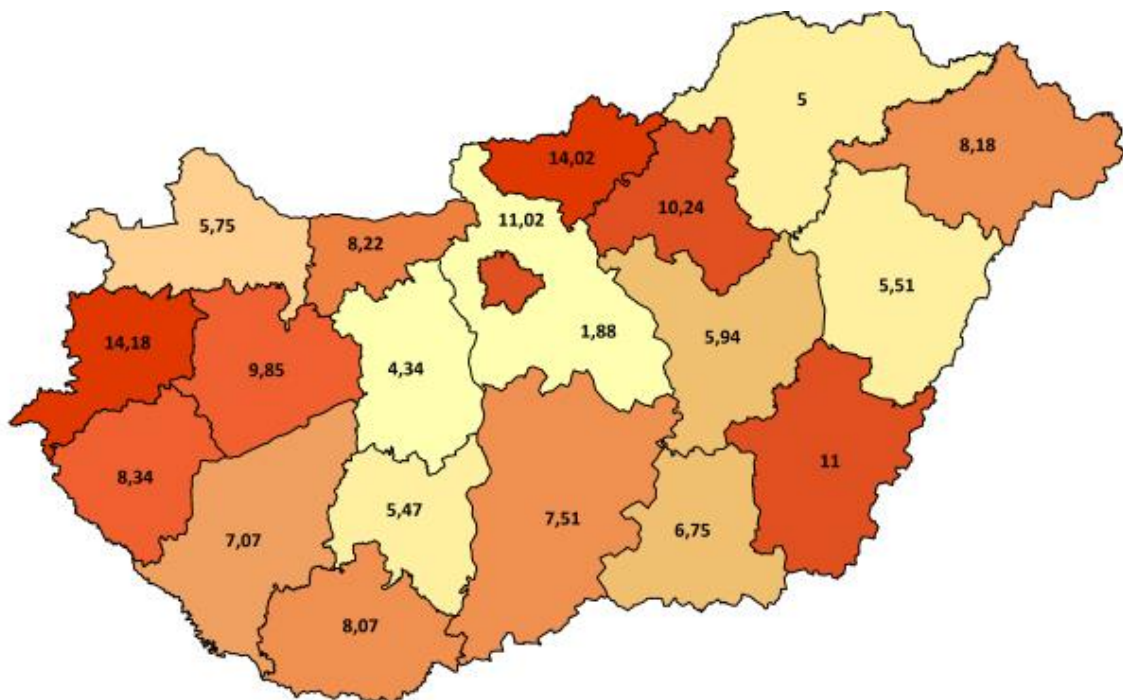



Tízezer lakosra jutó rehabilitációs ágyszám országos összesen: **13,27**

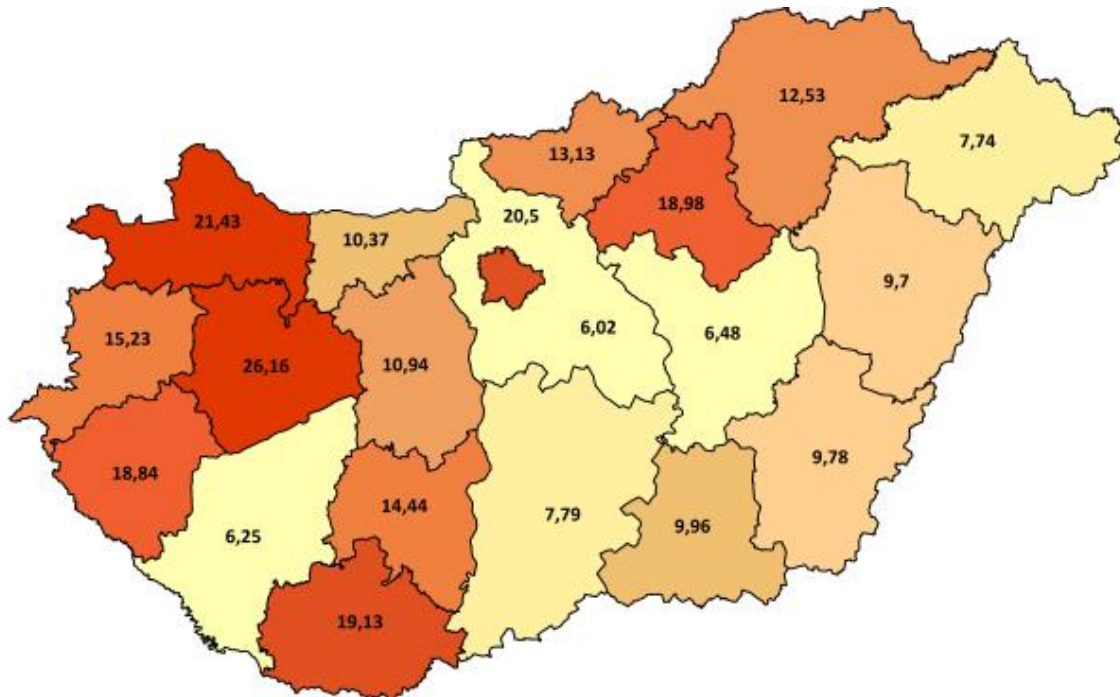

Tízezer lakosra jutó összes krónikus ágyszám országos összesen: **23,13**

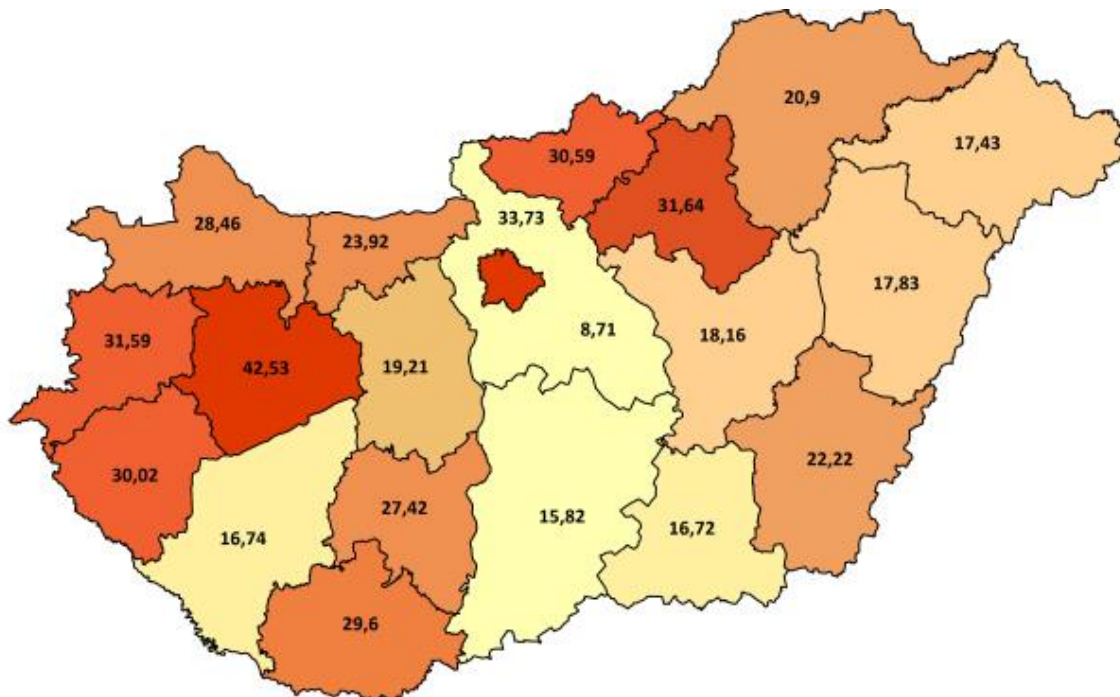



Krónikus ágyszám megoszlás intézmény-csoportonként

Feladat	Intézmény-csoport	Krónikus ágyszám	Krónikus ágyszám százalékos arány	Tényleges ágykihasználási százalék
Ápolás (A)	Országos intézetek	20	0,84	68,06
	Egyetemek	186	7,81	83,26
	Vármegyei intézetek	484	20,31	91,12
	Fővárosi intézetek	15	0,63	90,97
	Városi intézetek	1 012	42,47	85,30
	Egyéb intézetek	666	27,95	95,06
	Szakkórházak	-	-	-
	Országos összesen	2 383	100,00	88,94
Krónikus ellátás (C)	Országos intézetek	162	2,29	70,63
	Egyetemek	784	11,09	72,30
	Vármegyei intézetek	2 444	34,57	68,47
	Fővárosi intézetek	311	4,40	77,94
	Városi intézetek	2 439	34,50	77,87
	Egyéb intézetek	823	11,64	91,92
	Szakkórházak	106	1,50	63,02
	Országos összesen	7 069	100,00	75,25
Rehabilitáció (R)	Országos intézetek	440	3,46	79,82
	Egyetemek	2 034	16,00	83,60
	Vármegyei intézetek	3 619	28,46	73,43
	Fővárosi intézetek	509	4,00	79,51
	Városi intézetek	3 313	26,05	74,74
	Egyéb intézetek	2 611	20,53	84,64
	Szakkórházak	190	1,49	29,54
	Országos összesen	12 716	100,00	77,51



Nemzeti Egészségbiztosítási Alapkezelő



Jelentés a fekvőbeteg-szakellátás teljesítményéről
2025. július

Feladat	Intézmény-csoport	Krónikus ágyszám	Krónikus ágyszám százalékos arány	Tényleges ágykihasználási százalék
Összesen	Országos intézetek	13	2,81	77,05
	Egyetemek	3 004	13,55	80,63
	Vármegyei intézetek	6 547	29,53	72,89
	Fővárosi intézetek	835	3,77	79,13
	Városi intézetek	6 764	30,51	77,45
	Egyéb intézetek	4 100	18,50	87,79
	Szakkórházak	296	1,34	41,53
	Országos összesen	22 168	100,00	78,02



Krónikus ágyszám megoszlás szakterületenként

Feladat	Szakterület		Krónikus ágyszám	Krónikus ágyszám százalékos arány	Tényleges ágykihasználási százalék
Ápolás (A)	7305	Szakápolás	1 960	82,25	90,39
	7306	Felnőtt hospice-palliatív ellátás	418	17,54	82,40
	7310	Gyermek palliatív ellátás	5	0,21	69,03
	Országos összesen		2 383	100,00	88,94
Krónikus ellátás (C)	010C	Krónikus belgyógyászat	5 928	83,86	76,54
	040C	Krónikus nőgyógyászat	15	0,21	57,31
	1504	Tartós lélegeztetés	18	0,25	42,47
	180C	Krónikus pszichiátria (geronto pszichiátriai polymorbid ellátás)	585	8,28	71,71
	190C	Krónikus tüdőgyógyászat	503	7,12	67,10
	2206	Súlyos agykárosodottak rehabilitációja	20	0,28	45,40
	Országos összesen		7 069	100,00	75,25



Nemzeti Egészségbiztosítási Alapkezelő



Jelentés a fekvőbeteg-szakellátás teljesítményéről
2025. július

Feladat	Szakterület	Krónikus ágyszám	Krónikus ágyszám százalékos arány	Tényleges ágykihasználási százalék	
Rehabilitáció (R)	1804	Pszichiátriai rehabilitáció	2 857	22,47	80,22
	1806	Addiktológiai rehabilitáció	701	5,51	63,37
	1903	Tüdőgyógyászati és légzésrehabilitáció	650	5,11	55,03
	2200	Rehabilitációs medicina alaptevékenységek	6 329	49,77	80,88
	2205	Gyermek rehabilitáció	144	1,13	70,60
	2206	Súlyos agykárosodottak rehabilitációja	178	1,40	85,81
	2207	Gerincvelő károsodottak rehabilitációja	102	0,80	74,95
	2208	Politraumatizáltak, égésbetegek és septicus sebészeti betegek rehabilitációja	138	1,09	84,10
	2209	Súlyos központi idegrendszeri károsodottak, polytraumatizáltak és égésbetegek rehabilitációja gyermekkorban	50	0,39	65,90
	2301	Gyermek- és ifjúságpszichiátriai rehabilitáció	104	0,82	72,60
	2303	Gyermek- és ifjúságaddiktológiai rehabilitáció	85	0,67	59,05
	4003	Kardiológiai rehabilitáció	1 378	10,84	75,31
	Országos összesen		12 716	100,00	77,51



Nemzeti Egészségbiztosítási Alapkezelő



Jelentés a fekvőbeteg-szakellátás teljesítményéről
2025. július

Feladat	Szakterület	Krónikus ágyszám	Krónikus ágyszám százalékos arány	Tényleges ágyműködési százalék	
Összesen	010C	Krónikus belgyógyászat	5 928	26,74	76,54
	040C	Krónikus nőgyógyászat	15	0,07	57,31
	1504	Tartós lélegeztetés	18	0,08	42,47
	1804	Pszichiátriai rehabilitáció	2 857	12,89	80,22
	1806	Addiktológiai rehabilitáció	701	3,16	63,37
	180C	Krónikus pszichiátria (geronto pszichiátriai polymorbid ellátás)	585	2,64	71,71
	1903	Tüdőgyógyászati és légzésrehabilitáció	650	2,93	55,03
	190C	Krónikus tüdőgyógyászat	503	2,27	67,10
	2200	Rehabilitációs medicina alaptevékenységek	6 329	28,55	80,88
	2205	Gyermek rehabilitáció	144	0,65	70,60
	2206	Súlyos agykárosodottak rehabilitációja	198	0,89	81,73
	2207	Gerincvelő károsodottak rehabilitációja	102	0,46	74,95
	2208	Politraumatizáltak, égésbetegek és sepsis sebészeti betegek rehabilitációja	138	0,62	84,10
	2209	Súlyos központi idegrendszeri károsodottak, polytraumatizáltak és égésbetegek rehabilitációja gyermekkorban	50	0,23	65,90
	2301	Gyermek- és ifjúságpszichiátriai rehabilitáció	104	0,47	72,60
	2303	Gyermek- és ifjúságaddiktológiai rehabilitáció	85	0,38	59,05
	4003	Kardiológiai rehabilitáció	1 378	6,22	75,31
	7305	Szakápolás	1 960	8,84	90,39
	7306	Felnőtt hospice-palliatív ellátás	418	1,89	82,40
	7310	Gyermek palliatív ellátás	5	0,02	69,03
	Országos összesen	22 168	100,00	78,02	



Krónikus napok és krónikus súlyozott napok megoszlása az ápoló intézmény vármegyéje szerint

Feladat	Vármegye	Krónikus nap	Krónikus nap százalékos arány	Krónikus súlyozott nap	Krónikus súlyozott nap százalékos arány
Ápolás (A)	Budapest	10 304	15,68	17 291,88	16,66
	Baranya	2 166	3,30	3 097,55	2,98
	Bács-Kiskun	817	1,24	1 168,36	1,13
	Békés	1 199	1,82	2 374,83	2,29
	Borsod-Abaúj-Zemplén	5 470	8,33	8 797,81	8,48
	Csongrád-Csanád	-	-	-	-
	Fejér	4 957	7,54	7 482,69	7,21
	Győr-Moson-Sopron	1 752	2,67	2 743,34	2,64
	Hajdú-Bihar	3 809	5,80	5 802,25	5,59
	Heves	1 929	2,94	3 418,42	3,29
	Komárom-Esztergom	4 553	6,93	6 890,36	6,64
	Nógrád	1 748	2,66	3 359,83	3,24
	Pest	3 274	4,98	5 286,70	5,09
	Somogy	2 078	3,16	3 504,59	3,38
	Szabolcs-Szatmár-Bereg	2 072	3,15	3 152,33	3,04
	Jász-Nagykun-Szolnok	5 620	8,55	8 369,71	8,06
	Tolna	4 244	6,46	6 068,42	5,85
	Vas	1 611	2,45	2 303,77	2,22
	Veszprém	6 253	9,52	9 767,71	9,41
	Zala	1 849	2,81	2 903,94	2,80
Országos összesen		65 703	100,00	103 784,49	100,00



Nemzeti Egészségbiztosítási Alapkezelő



Jelentés a fekvőbeteg-szakellátás teljesítményéről
2025. július

Feladat	Vármegye	Krónikus nap	Krónikus nap százalékos arány	Krónikus súlyozott nap	Krónikus súlyozott nap százalékos arány
Krónikus ellátás (C)	Budapest	47 116	28,57	75 064,84	28,25
	Baranya	6 614	4,01	12 081,16	4,55
	Bács-Kiskun	7 935	4,81	12 593,16	4,74
	Békés	6 613	4,01	10 503,44	3,95
	Borsod-Abaúj-Zemplén	7 027	4,26	11 142,52	4,19
	Csongrád-Csanád	4 171	2,53	6 762,02	2,54
	Fejér	4 304	2,61	6 778,83	2,55
	Győr-Moson-Sopron	4 802	2,91	7 709,46	2,90
	Hajdú-Bihar	6 950	4,21	10 736,05	4,04
	Heves	7 593	4,60	14 212,67	5,35
	Komárom-Esztergom	6 770	4,11	10 387,56	3,91
	Nógrád	5 925	3,59	9 170,04	3,45
	Pest	6 319	3,83	12 228,14	4,60
	Somogy	4 307	2,61	6 819,66	2,57
	Szabolcs-Szatmár-Bereg	9 922	6,02	15 719,41	5,92
	Jász-Nagykun-Szolnok	5 815	3,53	8 620,55	3,24
	Tolna	2 880	1,75	4 675,44	1,76
	Vas	6 694	4,06	10 400,74	3,91
	Veszprém	8 986	5,45	13 755,76	5,18
	Zala	4 172	2,53	6 369,44	2,40
	Országos összesen		164 908	100,00	265 730,89



Nemzeti Egészségbiztosítási Alapkezelő



Jelentés a fekvőbeteg-szakellátás teljesítményéről
2025. július

Feladat	Vármegye	Krónikus nap	Krónikus nap százalékos arány	Krónikus súlyozott nap	Krónikus súlyozott nap százalékos arány
Rehabilitáció (R)	Budapest	86 153	28,20	215 993,19	30,26
	Baranya	16 228	5,31	38 677,78	5,42
	Bács-Kiskun	8 789	2,88	17 897,85	2,51
	Békés	5 155	1,69	11 013,76	1,54
	Borsod-Abaúj-Zemplén	19 303	6,32	44 030,26	6,17
	Csongrád-Csanád	8 404	2,75	18 622,97	2,61
	Fejér	11 877	3,89	27 712,68	3,88
	Győr-Moson-Sopron	25 882	8,47	58 736,89	8,23
	Hajdú-Bihar	13 538	4,43	34 058,00	4,77
	Heves	14 388	4,71	32 808,25	4,60
	Komárom-Esztergom	7 027	2,30	15 787,79	2,21
	Nógrád	5 177	1,69	10 806,25	1,51
	Pest	17 286	5,66	36 355,39	5,09
	Somogy	5 217	1,71	9 761,82	1,37
	Szabolcs-Szatmár-Bereg	8 898	2,91	22 706,53	3,18
	Jász-Nagykun-Szolnok	4 745	1,55	10 463,42	1,47
	Tolna	7 104	2,33	16 572,43	2,32
	Vas	8 255	2,70	18 887,63	2,65
	Veszprém	20 357	6,66	44 979,60	6,30
	Zala	11 756	3,85	27 856,13	3,90
	Országos összesen		305 536	100,00	713 728,62



Nemzeti Egészségbiztosítási Alapkezelő



Jelentés a fekvőbeteg-szakellátás teljesítményéről
2025. július

Feladat	Vármegye	Krónikus nap	Krónikus nap százalékos arány	Krónikus súlyozott nap	Krónikus súlyozott nap százalékos arány
Összesen	Budapest	143 573	26,78	308 349,91	28,47
	Baranya	25 008	4,66	53 856,49	4,97
	Bács-Kiskun	17 541	3,27	31 659,37	2,92
	Békés	12 967	2,42	23 892,03	2,21
	Borsod-Abaúj-Zemplén	31 800	5,93	63 970,59	5,91
	Csongrád-Csanád	12 574	2,35	25 384,99	2,34
	Fejér	21 137	3,94	41 974,20	3,87
	Győr-Moson-Sopron	32 435	6,05	69 189,69	6,39
	Hajdú-Bihar	24 296	4,53	50 596,30	4,67
	Heves	23 910	4,46	50 439,34	4,66
	Komárom-Esztergom	18 350	3,42	33 065,71	3,05
	Nógrád	12 850	2,40	23 336,12	2,15
	Pest	26 879	5,01	53 870,23	4,97
	Somogy	11 602	2,16	20 086,07	1,85
	Szabolcs-Szatmár-Bereg	20 891	3,90	41 578,27	3,84
	Jász-Nagykun-Szolnok	16 179	3,02	27 453,68	2,53
	Tolna	14 227	2,65	27 316,29	2,52
	Vas	16 560	3,09	31 592,14	2,92
	Veszprém	35 596	6,64	68 503,07	6,32
	Zala	17 777	3,32	37 129,51	3,43
	Országos összesen		536 147	100,00	1 083 244,00



Krónikus napok és krónikus súlyozott napok megoszlása intézmény- csoportonként

Feladat	Intézmény-csoport	Krónikus nap	Krónikus nap százalékos arány	Krónikus súlyozott nap	Krónikus súlyozott nap százalékos arány
Ápolás (A)	Országos intézetek	422	0,64	983,40	0,95
	Egyetemek	4 801	7,31	7 362,30	7,09
	Vármegyei intézetek	13 671	20,81	22 570,30	21,75
	Fővárosi intézetek	423	0,64	985,70	0,95
	Városi intézetek	26 760	40,73	41 517,00	40,00
	Egyéb intézetek	19 626	29,87	30 365,79	29,26
	Szakkórházak	-	-	-	-
	Országos összesen	65 703	100,00	103 784,49	100,00
Krónikus ellátás (C)	Országos intézetek	3 547	2,15	6 341,20	2,39
	Egyetemek	17 572	10,66	29 553,70	11,12
	Vármegyei intézetek	51 874	31,46	81 725,90	30,76
	Fővárosi intézetek	7 515	4,56	11 739,50	4,42
	Városi intézetek	58 878	35,70	94 129,69	35,42
	Egyéb intézetek	23 451	14,22	39 030,70	14,69
	Szakkórházak	2 071	1,26	3 210,20	1,21
	Országos összesen	164 908	100,00	265 730,89	100,00
Rehabilitáció (R)	Országos intézetek	10 888	3,56	25 262,50	3,54
	Egyetemek	52 714	17,25	139 367,70	19,53
	Vármegyei intézetek	82 379	26,96	186 704,92	26,16
	Fővárosi intézetek	12 546	4,11	28 543,90	4,00
	Városi intézetek	76 760	25,12	173 194,90	24,27
	Egyéb intézetek	68 509	22,42	156 874,20	21,98
	Szakkórházak	1 740	0,57	3 780,50	0,53
	Országos összesen	305 536	100,00	713 728,62	100,00



Nemzeti Egészségbiztosítási Alapkezelő



Jelentés a fekvőbeteg-szakellátás teljesítményéről
2025. július

Feladat	Intézmény-csoport	Krónikus nap	Krónikus nap százalékos arány	Krónikus súlyozott nap	Krónikus súlyozott nap százalékos arány
Összesen	Országos intézetek	14 857	2,77	32 587,10	3,01
	Egyetemek	75 087	14,00	176 283,70	16,27
	Vármegyei intézetek	147 923	27,59	291 001,00	26,86
	Fővárosi intézetek	20 484	3,82	41 269,10	3,81
	Városi intézetek	162 400	30,29	308 841,60	28,51
	Egyéb intézetek	111 585	20,81	226 270,80	20,89
	Szakkórházak	3 811	0,71	6 990,70	0,65
	Országos összesen	536 147	100,00	1 083 244,00	100,00



Krónikus napok és krónikus súlyozott napok megoszlása szakterületenként

Feladat	Szakterület	Krónikus nap	Krónikus nap százalékos arány	Krónikus súlyozott nap	Krónikus súlyozott nap százalékos arány
Ápolás (A)	7305 Szakápolás	54 918	83,59	78 536,69	75,67
	7306 Felnőtt hospice-palliatív ellátás	10 678	16,25	24 880,70	23,97
	7310 Gyermekek palliatív ellátás	107	0,16	367,10	0,35
	Országos összesen	65 703	100,00	103 784,49	100,00
Krónikus ellátás (C)	010C Krónikus belgyógyászat	140 653	85,29	222 414,39	83,70
	040C Krónikus nőgyógyászat	267	0,16	647,70	0,24
	1504 Tartós lélegeztetés	237	0,14	1 097,30	0,41
	180C Krónikus pszichiátria (geronto pszichiátriai polymorbid ellátás)	13 006	7,89	22 254,50	8,37
	190C Krónikus tüdőgyógyászat	10 463	6,34	18 632,90	7,01
	2206 Súlyos agykárosodottak rehabilitációja	282	0,17	684,10	0,26
	Országos összesen	164 908	100,00	265 730,89	100,00



Nemzeti Egészségbiztosítási Alapkezelő



Jelentés a fekvőbeteg-szakellátás teljesítményéről
2025. július

Feladat	Szakterület	Krónikus nap	Krónikus nap százalékos arány	Krónikus súlyozott nap	Krónikus súlyozott nap százalékos arány	
Rehabilitáció (R)	1804	Pszichiátriai rehabilitáció	71 048	23,25	140 105,50	19,63
	1806	Addiktológiai rehabilitáció	13 772	4,51	25 059,70	3,51
	1903	Tüdőgyógyászati és légzésrehabilitáció	11 089	3,63	24 623,60	3,45
	2200	Rehabilitációs medicina alaptevékenységek	158 684	51,94	374 947,52	52,53
	2205	Gyermek rehabilitáció	3 152	1,03	6 269,20	0,88
	2206	Súlyos agykárosodottak rehabilitációja	4 735	1,55	22 338,00	3,13
	2207	Gerincvelő károsodottak rehabilitációja	2 370	0,78	11 771,80	1,65
	2208	Politraumatizáltak, égésbetegek és szepikus sebészeti betegek rehabilitációja	3 598	1,18	15 570,50	2,18
	2209	Súlyos központi idegrendszeri károsodottak, polytraumatizáltak és égésbetegek rehabilitációja gyermekkorban	1 022	0,33	4 521,20	0,63
	2301	Gyermek- és ifjúságpszichiátriai rehabilitáció	2 341	0,77	6 431,80	0,90
	2303	Gyermek- és ifjúságaddiktológiai rehabilitáció	1 556	0,51	6 115,20	0,86
	4003	Kardiológiai rehabilitáció	32 169	10,53	75 974,60	10,64
Országos összesen		305 536	100,00	713 728,62	100,00	



Nemzeti Egészségbiztosítási Alapkezelő



Jelentés a fekvőbeteg-szakellátás teljesítményéről
2025. július

Feladat	Szakterület	Krónikus nap	Krónikus nap százalékos arány	Krónikus súlyozott nap	Krónikus súlyozott nap százalékos arány	
Összesen	010C	Krónikus belgyógyászat	140 655	26,23	222 414,30	20,53
	040C	Krónikus nőgyógyászat	267	0,05	647,70	0,06
	1504	Tartós lélegeztetés	237	0,04	1 097,30	0,10
	1804	Pszichiátriai rehabilitáció	71 048	13,25	140 105,50	12,93
	1806	Addiktológiai rehabilitáció	13 772	2,57	25 059,70	2,31
	180C	Krónikus pszichiátria (geronto pszichiátriai polymorbid ellátás)	13 006	2,43	22 254,50	2,05
	1903	Tüdőgyógyászati és légzésrehabilitáció	11 089	2,07	24 623,60	2,27
	190C	Krónikus tüdőgyógyászat	10 463	1,95	18 632,90	1,72
	2200	Rehabilitációs medicina alaptevékenységek	158 687	29,60	374 947,60	34,61
	2205	Gyermek rehabilitáció	3 152	0,59	6 269,20	0,58
	2206	Súlyos agykárosodottak rehabilitációja	5 017	0,94	23 022,10	2,13
	2207	Gerincvelő károsodottak rehabilitációja	2 370	0,44	11 771,80	1,09
	2208	Politraumatizáltak, égésbetegek és szepszikus sebészeti betegek rehabilitációja	3 598	0,67	15 570,50	1,44
	2209	Súlyos központi idegrendszeri károsodottak, polytraumatizáltak és égésbetegek rehabilitációja gyermekkorban	1 022	0,19	4 521,20	0,42
	2301	Gyermek- és ifjúságpszichiátriai rehabilitáció	2 341	0,44	6 431,80	0,59
	2303	Gyermek- és ifjúságaddiktológiai rehabilitáció	1 556	0,29	6 115,20	0,56
	4003	Kardiológiai rehabilitáció	32 169	6,00	75 974,60	7,01
	7305	Szakápolás	54 919	10,24	78 536,70	7,25
	7306	Felnőtt hospice-palliatív ellátás	10 678	1,99	24 880,70	2,30
	7310	Gyermek palliatív ellátás	107	0,02	367,10	0,03
Országos összesen		536 147	100,00	1 083 244,00	100,00	



A TELJESÍTMÉNY JELENTÉSÉNEK ÉS ELSZÁMOLÁSÁNAK VIZSGÁLATA

Legnagyobb esetszámú és súlyszám összegű HBCs-k

A legnagyobb esetszámú HBCs-k		
HBCs kód	HBCs név	Esetszám
0680	Szürkehályogműtét phakoemulsificatio módszerrel, hajlítható műlencse biztosításával	5 361
959A	Roszdindulatú daganat kemoterápiája "A"	4 984
0633	Neovascularisatióval járó időskori macula degeneratio kezelése	3 423
576B	Veseelégtelenség 18 év felett	3 346
959E	Roszdindulatú daganat kemoterápiája "E"	3 191
959F	Roszdindulatú daganat kemoterápiája "F"	2 836
015F	Cerebrovascularis betegségek (kivéve: TIA), praecerebralis érelzáródással, speciális kezelés nélkül 18 év felett	2 762
7270	Újszülött, születési súly 2499 g felett, jelentős műtét nélkül, normális újszülött diagnózissal	2 557
673A	Hüvelyi szülés	2 433
9702	Alarmírozó jelek és tünetek sürgősségi ellátása	2 407

A legnagyobb súlyszám összegű HBCs-k		
HBCs kód	HBCs név	Súlyszám összeg
9540	5 napot meghaladó gépi lélegeztetés arc, száj, nyaki betegségek kivételével	7 808,98
801A	Szeptikémia 18 év felett	5 030,99
9434	Képvezérelt - intenzitás modulált sugárterápia (IMRT+IGRT)	4 782,57
0680	Szürkehályogműtét phakoemulsificatio módszerrel, hajlítható műlencse biztosításával	4 348,79
576B	Veseelégtelenség 18 év felett	4 115,96
374A	Csípő, femurműtétek velőűrszegezéssel	3 612,80
671A	Császármetszés	3 575,15
959E	Roszdindulatú daganat kemoterápiája "E"	3 471,20
2081	AMI PCI-vel (egy vagy több stenttel)	3 460,24
959F	Roszdindulatú daganat kemoterápiája "F"	3 396,14



Meghatározott intézményi körben végezhető HBCs-k

A csillaggal („*”) jelölt HBCs-k intézményi kompetenciáját a 9/1993. (IV. 2.) NM rendelet 4. számú melléklete tartalmazza.

2025. júliusban **34 437** eset kapott csillagos HBCs-t.

A legnagyobb esetszámmal elszámolt csillagos HBCs-k

HBCs kód	HBCs név	Esetszám
959A	Rosszindulatú daganat kemoterápiája "A"	4 984
959E	Rosszindulatú daganat kemoterápiája "E"	3 191
959F	Rosszindulatú daganat kemoterápiája "F"	2 836
1800	Diagnosztikus katéterezés	2 020
959C	Rosszindulatú daganat kemoterápiája "C"	1 473
959D	Rosszindulatú daganat kemoterápiája "D"	1 420
959B	Rosszindulatú daganat kemoterápiája "B"	1 404
410D	Gerincbetegségek aktív komplex reumatológiai ellátással	1 301
959H	Rosszindulatú daganat kemoterápiája "H"	1 299
959G	Rosszindulatú daganat kemoterápiája "G"	1 296

A legnagyobb súlyszám összeggel elszámolt csillagos HBCs-k

HBCs kód	HBCs név	Súlyszám összeg
959E	Rosszindulatú daganat kemoterápiája "E"	3 471,20
2081	AMI PCI-vel (egy vagy több stenttel)	3 460,24
959F	Rosszindulatú daganat kemoterápiája "F"	3 396,14
371C	Cement nélküli csípőprotézis-beültetés komplikáció nélkül	2 958,81
371E	Duocondylaris térdprotézis-beültetés komplikáció nélkül	2 928,08
959H	Rosszindulatú daganat kemoterápiája "H"	2 763,99
029F	Intracranialis erek szűkületeinek és elzáródásának neurointervenciók kezelése	2 703,66
183L	Percutan cardiovascularis műtétek stent nélkül, áthelyezés nélkül	2 547,17
959A	Rosszindulatú daganat kemoterápiája "A"	2 157,38
959G	Rosszindulatú daganat kemoterápiája "G"	2 025,16



Súlyos társult betegséggel elszámolt HBCs-k

Elszámolási időszak	Összes finanszírozott esetszám	Súlyos társult betegséggel járó esetek	
		száma	százalékos aránya
Július	152 861,76	2 251	1,47
Június	154 481,25	2 288	1,48

A legnagyobb esetszámmal előforduló súlyos társult betegséggel járó HBCs-k			
HBCs kód	HBCs név	Esetszám	
		Jún.	Júl.
060Z	Idegrendszer egyéb betegségei súlyos társult betegséggel	243	274
820Z	Szeptikémia súlyos társult betegséggel	260	263
340Z	Gyomor, oesophagus, duodenum, vékony-, vastagbél műtétei (kivéve: oesophagus nagyobb műtétei) súlyos társult betegséggel	297	261
270Z	Keringési betegségek műtétei súlyos társult betegséggel	188	194
487Z	A vázizomrendszer nagyobb műtétei (kivéve: protézis beültetések műtétei, felső és alsó végtagi replantációk) súlyos társult betegséggel	149	170
175Z	Légzőrendszeri betegségek, egyéb fertőzések (kivéve: gümőkór polirezisztens kórokozóval) súlyos társult betegséggel	151	152
174Z	Légzőrendszeri fertőzések, gyulladások, súlyos társult betegséggel	180	136
268Z	Keringési rendellenességek (kivéve: AMI thrombolysissel, endocarditis, krónikus szívelégtelenség) súlyos társult betegséggel	149	136
368Z	Hasnyálmirigy, máj, epeút műtétei súlyos társult betegséggel	55	72
734Z	Újszülött, születési súly 2499 g felett, jelentős műtét nélkül súlyos problémával, 5 napot nem meghaladó gépi lélegeztetéssel	50	66
A tíz csoport összesen:		1 722	1 724
Az összes súlyos társult betegséges csoport:		2 288	2 251

2024. júniusban a tíz leggyakoribb súlyos társult betegséggel elszámolt HBCs az összes súlyos társult betegséggel járó HBCs 74,75 %-a, júliusban 74,80 %-a, 2025. júniusban 75,74 %-a, júliusban 76,59 %-a.



Az alábbi intézményekben a legnagyobb a súlyos társult betegséggel járó HBCs-k száma			
Int. kód	Intézmény név	Esetszám	
		Jún.	Júl.
U912	Pécsi Tudományegyetem Klinikai Központ	280	256
U894	Debreceni Egyetem Klinikai Központ	236	234
U915	Semmelweis Egyetem Klinikai Központ	246	221
U917	Szegedi Tudományegyetem Szent-Györgyi Albert Klinikai Központ	170	191
1122	Bács-Kiskun Vármegyei Oktatókórház	96	118
R730	Borsod-Abaúj-Zemplén Vármegyei Központi Kórház és Egyetemi Oktatókórház	83	100
2010	Kistarcsai Flór Ferenc Kórház	70	87
N585	Heves Vármegyei Markhot Ferenc Kórház, Eger	99	75
2425	Tolna Vármegyei Balassa János Kórház	68	61
N599	Szabolcs-Szatmár-Bereg Vármegyei Oktatókh.	64	59



Az alábbi intézményekben a legnagyobb a súlyos társult betegséggel járó HBCs-k aránya az összes esethez képest (%)			
Int. kód	Intézmény név	Eset arány	
		Jún.	Júl.
1301	Edelényi Koch Róbert Kórház és Rendelőintézet	27,93	26,47
U121	Budai Egészségközpont Zrt.	16,39	15,60
2010	Kistarcsai Flór Ferenc Kórház	3,58	4,25
U912	Pécsi Tudományegyetem Klinikai Központ	3,36	3,22
2425	Tolna Vármegyei Balassa János Kórház	3,21	3,06
U564	Református Pulmonológiai Centrum	4,59	2,93
N585	Heves Vármegyei Markhot Ferenc Kórház, Eger	3,76	2,85
N582	Dombóvári Szent Lukács Kórház	3,34	2,71
1122	Bács-Kiskun Vármegyei Oktatókórház	2,12	2,64
U917	Szegedi Tudományegyetem Szent-Györgyi Albert Klinikai Központ	2,03	2,41



A kórházban elhunytak „9970 Boncolás” HBCs-ben történő elszámolása

A boncolás jelentésével és elszámolásával kapcsolatos szabályokat a 10/2012. (II. 28.) NEFMI rendelet 12. számú melléklet 27. pontja tartalmazza.

Halálozások és boncolások országosan				
Időszak	Halálozások		Boncolások	
	száma	százalékos aránya az összes betegből	száma	százalékos aránya az összes elhunytból
Július	6 605	3,47	1 104	16,71
Június	7 011	3,62	1 198	17,09