

NEMZETI EGÉSZSÉGBIZTOSÍTÁSI ALAPKEZELŐ

Jelentés a fekvőbeteg-szakellátás teljesítményéről 2025. augusztus





TARTALOMJEGYZÉK

AKTÍV FEKVŐBETEG-SZAKELLÁTÁS	4
Aktív ágyszám megoszlás vármegyénként	12
Tízezer lakosra jutó aktív ágyszám vármegyénként	13
Aktív ágyszám megoszlás intézmény-csoportonként.....	14
Aktív ágyszám megoszlás szakterületenként	15
Teljes HBCs esetek megoszlása vármegyénként	17
Teljes HBCs esetek megoszlása az ápoló intézmény vármegyéje szerint	18
Teljes HBCs esetek megoszlása a beteg lakóhelyének irányítószáma szerint	18
Tízezer lakosra jutó teljes HBCs esetek száma az ápoló intézmény vármegyéje szerint	19
Tízezer lakosra jutó teljes HBCs esetek száma a beteg lakóhelyének irányítószáma szerint	19
Teljes HBCs esetek megoszlása intézmény-csoportonként	20
Teljes HBCs esetek megoszlása szakterületenként	21
Elszámolt ápolási napok megoszlása vármegyénként.....	23
Elszámolt ápolási napok megoszlása az ápoló intézmény vármegyéje szerint.....	24
Elszámolt ápolási napok megoszlása a beteg lakóhelyének irányítószáma szerint	24
Tízezer lakosra jutó elszámolt ápolási napok száma az ápoló intézmény vármegyéje szerint.....	25
Tízezer lakosra jutó elszámolt ápolási napok száma a beteg lakóhelyének irányítószáma szerint	25
Elszámolt ápolási napok megoszlása intézmény-csoportonként.....	26
Elszámolt ápolási napok megoszlása szakterületenként.....	27
HBCs súlyszám összeg megoszlása vármegyénként.....	29
HBCs súlyszám összeg megoszlása az ápoló intézmény vármegyéje szerint	30
HBCs súlyszám összeg megoszlása a beteg lakóhelyének irányítószáma szerint	30
Tízezer lakosra jutó HBCs súlyszám összeg az ápoló intézmény vármegyéje szerint	31
Tízezer lakosra jutó HBCs súlyszám összeg a beteg lakóhelyének irányítószáma szerint	31
HBCs súlyszám összeg megoszlása intézmény-csoportonként	32
HBCs súlyszám összeg megoszlása szakterületenként	33
Case-mix index alakulása vármegyénként.....	35
Case-mix index alakulása az ápoló intézmény vármegyéje szerint.....	36
Case-mix index alakulása a beteg lakóhelyének irányítószáma szerint.....	36
Case-mix index alakulása intézmény-csoportonként	37
Case-mix index alakulása szakterületenként.....	38
KRÓNIKUS FEKVŐBETEG-SZAKELLÁTÁS	40
Krónikus ágyszám megoszlás vármegyénként	43
Tízezer lakosra jutó krónikus ágyszám vármegyénként	47
Krónikus ágyszám megoszlás intézmény-csoportonként.....	49
Krónikus ágyszám megoszlás szakterületenként	51



Krónikus napok és krónikus súlyozott napok megoszlása az ápoló intézmény vármegyéje szerint	54
Krónikus napok és krónikus súlyozott napok megoszlása intézmény-csoportonként.....	58
Krónikus napok és krónikus súlyozott napok megoszlása szakterületenként	60
A TELJESÍTMÉNY JELENTÉSÉNEK ÉS ELSZÁMOLÁSÁNAK VIZSGÁLATA	63
Legnagyobb esetszámú és súlyszám összegű HBCs-k	63
Meghatározott intézményi körben végezhető HBCs-k	64
Súlyos társult betegséggel elszámolt HBCs-k	65
A kórházban elhunytak „9970 Boncolás” HBCs-ben történő elszámolása	68



AKTÍV FEKVŐBETEG-SZAKELLÁTÁS

1. Aktív ágyszám, tényleges és normatív ágykihasználás:

Időszak	Aktív ágyszám	Tényleges ágykihasználási százalék	Normatív ágykihasználási százalék
2025. augusztus	37 805	58,81	65,90
Előző év azonos időszaka	38 700	58,70	65,13
2019. év azonos időszaka	41 105	63,54	69,62
Előző hónap	37 807	62,83	70,17

A nappali ellátási egységek ágyszáma a háttér osztály kapacitása szerint kerül meghatározásra

2. Teljes HBCs esetek (kúraszerű ellátással együtt):

142 279,79

Eltérés	Abszolút eltérés	Százalékos eltérés
Előző év egy havi átlagától	-15 411,31	90,23
Előző év azonos időszakától	-2 221,07	98,46
2019. év azonos időszakától	-13 684,57	91,23
Előző hónaptól	-10 581,97	93,08

3. Elszámolt ápolási napok (kúraszerű ellátással együtt):

729 091

Ebből hosszú napok száma: 17 121
intenzív hosszú napok száma: 1 071
összesen: **18 192** (az elszámolt ápolási napok **2,49 %**-a)

Eltérés	Abszolút eltérés	Százalékos eltérés
Előző év egy havi átlagától	-66 624	91,63
Előző év azonos időszakától	-14 409	98,06
2019. év azonos időszakától	-123 509	85,51
Előző hónaptól	-49 327	93,66



4. HBCs súlyszám összeg (kúraszerű ellátással együtt):

216 614,46

Eltérés	Abszolút eltérés	Százalékos eltérés
Előző év egy havi átlagától	3 464,33	101,63
Előző év azonos időszakától	22 870,15	111,80
2019. év azonos időszakától	30 046,31	116,10
Előző hónaptól	-17 830,53	92,39

5. Case-mix index:

1,52712

Eltérés	Abszolút eltérés	Százalékos eltérés
Előző év egy havi átlagától	0,17543	112,98
Előző év azonos időszakától	0,18549	113,83
2019. év azonos időszakától	0,33090	127,66
Előző hónaptól	-0,01257	99,18

Az egészségügyi ágazati szakmai képzésekkel és az egészségügyi szolgáltatók finanszírozásával összefüggő miniszteri rendeletek módosításáról szóló 10/2025. (IV. 4.) BM rendelet 2025. májustól az egészségügyi szakellátás társadalombiztosítási finanszírozásának egyes kérdéseiről szóló 9/1993. (IV. 2.) NM rendelet 3. számú mellékletét lecserélte azzal, hogy az abban foglalt HBCs súlyszámokat (a később hatályba lépő új HBCs-k súlyszámait kivéve) a 2024. november havi teljesítmények elszámolásától kell alkalmazni. A 2024. november-2025. februári időszak aktív fekvőbeteg-szakellátásának teljesítményadatai a módosító jogszabály megjelenése előtt hatályos paraméterekkel kerültek meghatározásra, azokkal kapcsolatban a NEAK 2025. áprilisban pénzügyi korrekciót hajtott végre. Az emelt HBCs súlyszámok a 2025. március havi aktív fekvőbeteg-szakellátási teljesítmények elszámolásától kezdve kerülnek alkalmazásra.

Teljes HBCs esetszám országosan a kúraszerű ellátás teljesítményével együtt

teljes HBCs eset

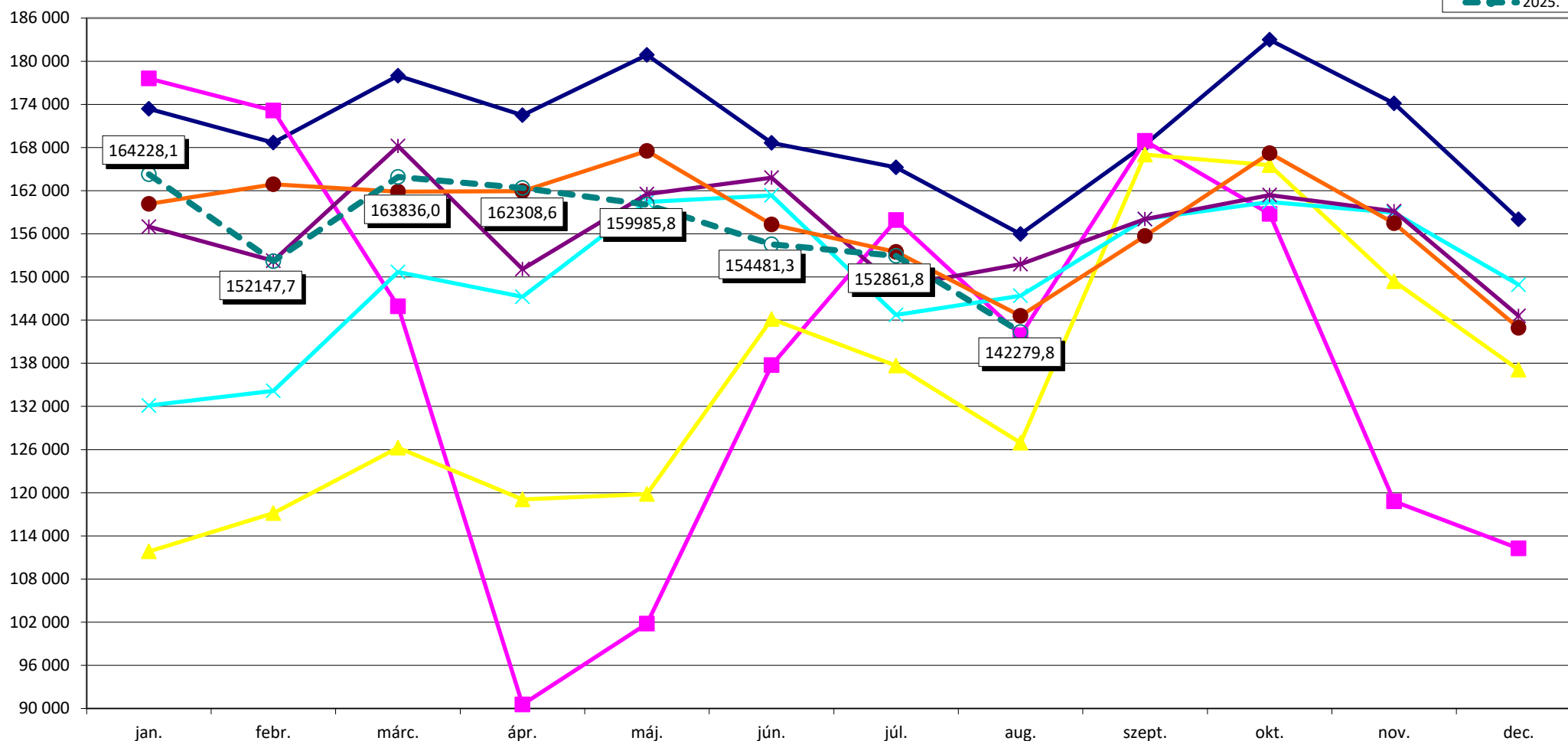
**2004. febr. 1-től HBCs 5.0 verzió, 3/2004. (I. 15.) ESZCSM rendelet**

2019. januártól a 287/2018. (XII. 21.) Korm. r. és a 44/2018. (XII. 19.) EMMI r. szabályainak alkalmazása
 2020. januártól a 30/2019. (XII. 14.) EMMI r. és a 36/2019. (XII. 30.) EMMI r. szabályainak alkalmazása
 2020. júliustól ill. novembertől a 22/2020. (VI. 26.) EMMI rendelet szabályainak alkalmazása
 2022. februártól az 59/2021. (XII. 28.) EMMI r. és a 3/2022. (I. 14.) EMMI r. szabályainak alkalmazása
 2023. januártól a 81/2022. (XII. 30.) BM rendeletben közzétett HBCs súlyszámok alkalmazása
 2023. decembertől a 46/2023. (XI. 9.) BM rendelet szabályainak alkalmazása
 2024. márciustól a 7/2024. (II. 12.) BM rendelet szabályainak alkalmazása
 2025. januártól az 55/2024. (XII. 11.) BM r. és a 463/2024. (XII. 30.) Korm. r. szabályainak alkalmazása
 2025. májustól a 10/2025. (IV. 4.) BM rendelet szabályainak alkalmazása

2019. augusztustól a 15/2019. (VII. 26.) EMMI rendelet szabályainak alkalmazása
 2020. februártól a 2/2020. (I. 30.) EMMI rendelet szabályainak alkalmazása
 2021. októbertől a 39/2021. (IX. 6.) EMMI rendelet szabályainak alkalmazása
 2022. októbertől a 32/2022. (IX. 22.) BM rendelet szabályainak alkalmazása
 2023. novembertől a 34/2023. (VIII. 24.) BM rendelet szabályainak alkalmazása
 2024. januártól a 70/2023. (XII. 23.) BM r. és a 71/2023. (XII. 23.) BM r. szabályainak alkalmazása
 2024. áprilistól a 15/2024. (III. 5.) BM rendelet szabályainak alkalmazása
 2025. márciustól a 10/2025. (IV. 4.) BM rendeletben közzétett HBCs súlyszámok alkalmazása

HBCs súlyszám összeg országosan a kúraszerű ellátás és a hosszú napok teljesítményével együtt

súlyszám összeg

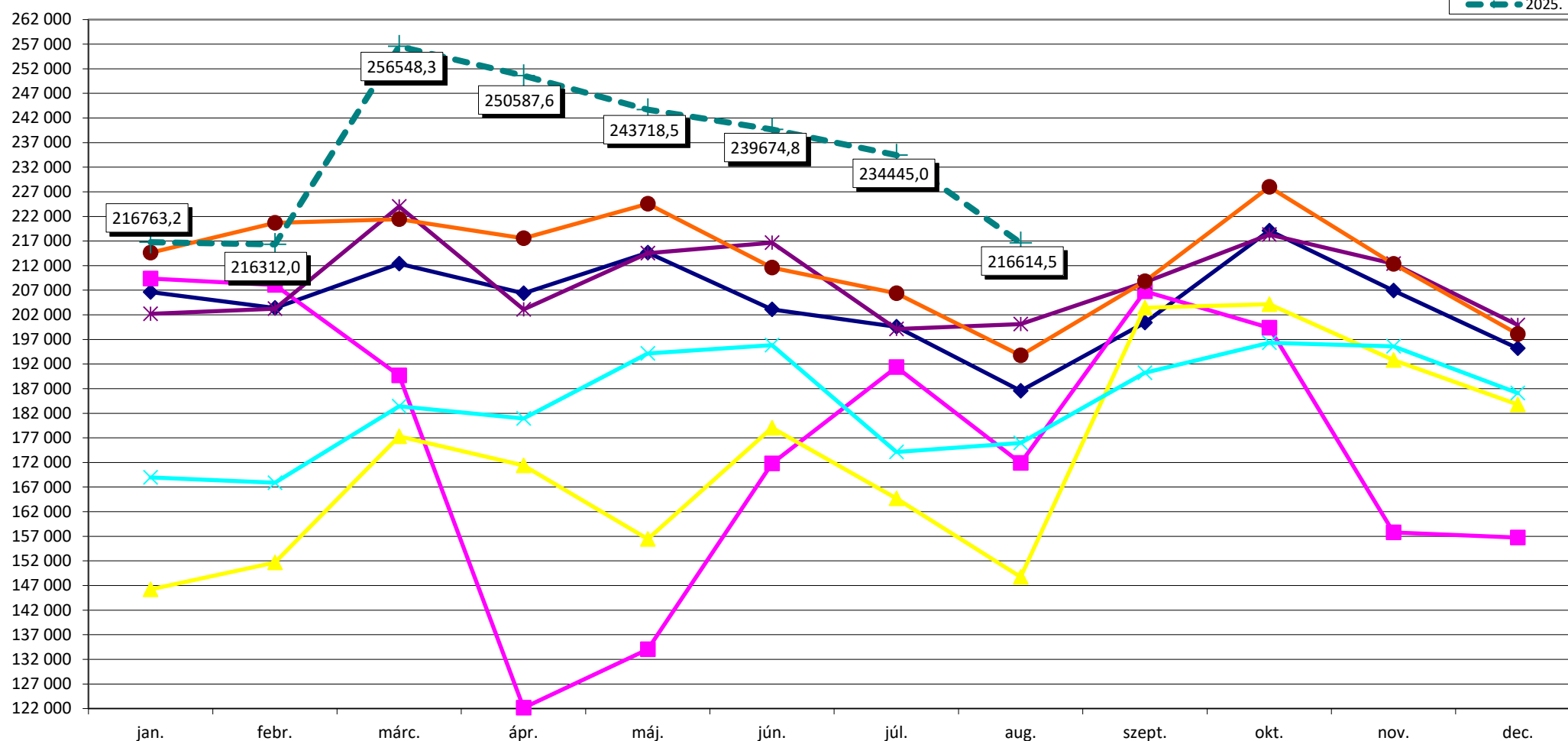
**2004. febr. 1-től HBCs 5.0 verzió, 3/2004. (I. 15.) ESZCSM rendelet**

2019. januártól a 287/2018. (XII. 21.) Korm. r. és a 44/2018. (XII. 19.) EMMI r. szabályainak alkalmazása
 2020. januártól a 30/2019. (XII. 14.) EMMI r. és a 36/2019. (XII. 30.) EMMI r. szabályainak alkalmazása
 2020. júliustól ill. novembertől a 22/2020. (VI. 26.) EMMI rendelet szabályainak alkalmazása
 2022. februártól az 59/2021. (XII. 28.) EMMI r. és a 3/2022. (I. 14.) EMMI r. szabályainak alkalmazása
 2023. januártól a 81/2022. (XII. 30.) BM rendeletben közzétett HBCs súlyszámok alkalmazása
 2023. decembertől a 46/2023. (XI. 9.) BM rendelet szabályainak alkalmazása
 2024. márciustól a 7/2024. (II. 12.) BM rendelet szabályainak alkalmazása
 2025. januártól az 55/2024. (XII. 11.) BM r. és a 463/2024. (XII. 30.) Korm. r. szabályainak alkalmazása
 2025. májustól a 10/2025. (IV. 4.) BM rendelet szabályainak alkalmazása

2019. augusztustól a 15/2019. (VII. 26.) EMMI rendelet szabályainak alkalmazása
 2020. februártól a 2/2020. (I. 30.) EMMI rendelet szabályainak alkalmazása
 2021. októbertől a 39/2021. (IX. 6.) EMMI rendelet szabályainak alkalmazása
 2022. októbertől a 32/2022. (IX. 22.) BM rendelet szabályainak alkalmazása
 2023. novembertől a 34/2023. (VIII. 24.) BM rendelet szabályainak alkalmazása
 2024. januártól a 70/2023. (XII. 23.) BM r. és a 71/2023. (XII. 23.) BM r. szabályainak alkalmazása
 2024. áprilistól a 15/2024. (III. 5.) BM rendelet szabályainak alkalmazása
 2025. márciustól a 10/2025. (IV. 4.) BM rendeletben közzétett HBCs súlyszámok alkalmazása

Case-mix index országosan a kúraszerű ellátás teljesítményével együtt

CM index

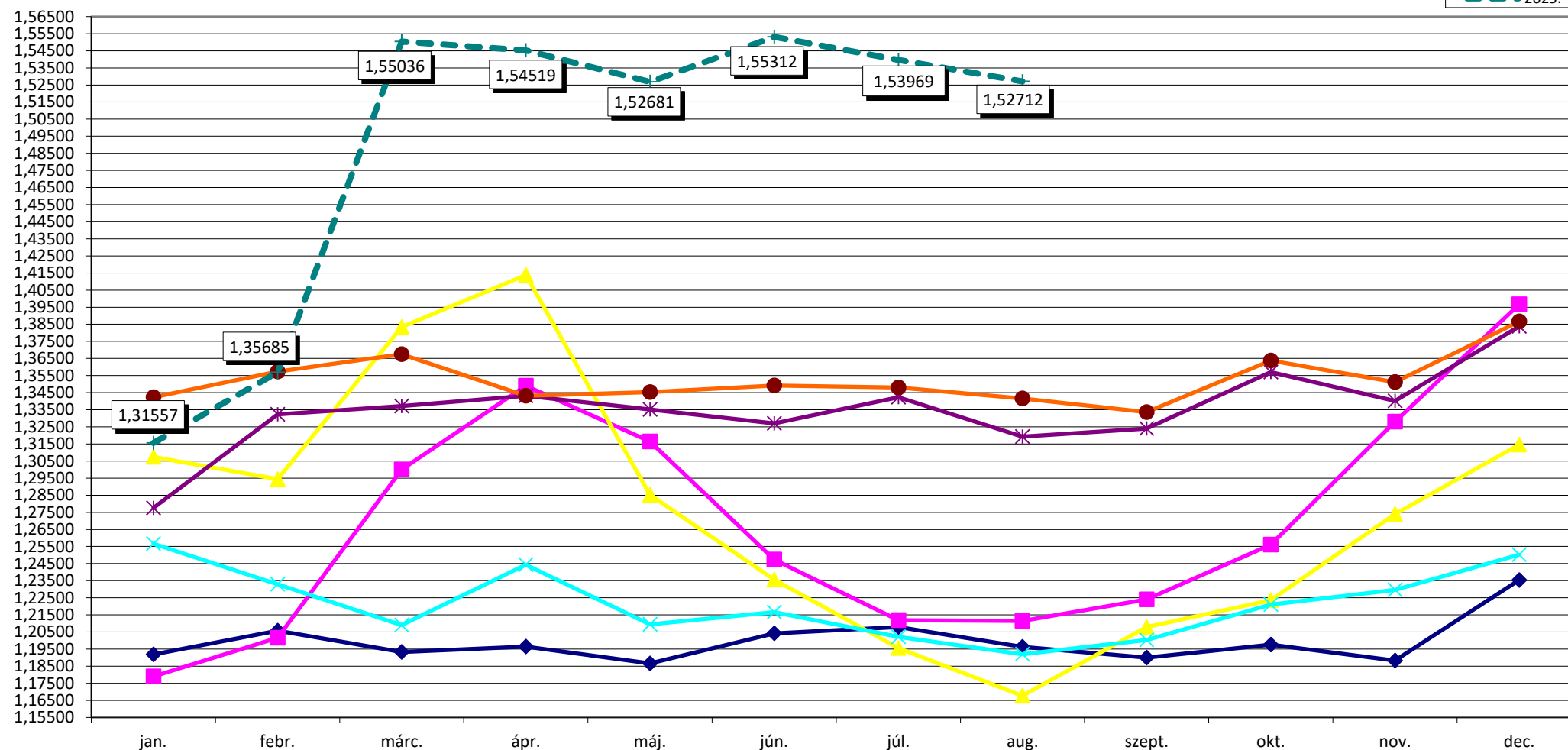

2004. febr. 1-től HBCs 5.0 verzió, 3/2004. (I. 15.) ESZCSM rendelet

2019. januártól a 287/2018. (XII. 21.) Korm. r. és a 44/2018. (XII. 19.) EMMI r. szabályainak alkalmazása

2020. januártól a 30/2019. (XII. 14.) EMMI r. és a 36/2019. (XII. 30.) EMMI r. szabályainak alkalmazása

2020. júliustól ill. novembertől a 22/2020. (VI. 26.) EMMI rendelet szabályainak alkalmazása

2022. februártól az 59/2021. (XII. 28.) EMMI r. és a 3/2022. (I. 14.) EMMI r. szabályainak alkalmazása

2023. januártól a 81/2022. (XII. 30.) BM rendeletben közzétett HBCs súlyszámok alkalmazása

2023. decembertől a 46/2023. (XI. 9.) BM rendelet szabályainak alkalmazása

2024. márciustól a 7/2024. (II. 12.) BM rendelet szabályainak alkalmazása

2025. januártól az 55/2024. (XII. 11.) BM r. és a 463/2024. (XII. 30.) Korm. r. szabályainak alkalmazása

2025. májustól a 10/2025. (IV. 4.) BM rendelet szabályainak alkalmazása

2019. augusztustól a 15/2019. (VII. 26.) EMMI rendelet szabályainak alkalmazása

2020. februártól a 2/2020. (I. 30.) EMMI rendelet szabályainak alkalmazása

2021. októbertől a 39/2021. (IX. 6.) EMMI rendelet szabályainak alkalmazása

2022. októbertől a 32/2022. (IX. 22.) BM rendelet szabályainak alkalmazása

2023. novembertől a 34/2023. (VIII. 24.) BM rendelet szabályainak alkalmazása

2024. januártól a 70/2023. (XII. 23.) BM r. és a 71/2023. (XII. 23.) BM r. szabályainak alkalmazása

2024. áprilistól a 15/2024. (III. 5.) BM rendelet szabályainak alkalmazása

2025. márciustól a 10/2025. (IV. 4.) BM rendeletben közzétett HBCs súlyszámok alkalmazása

Teljes HBCs esetszám intézmény-csoportonként a kúraszerű ellátás teljesítményével együtt

teljes HBCs eset

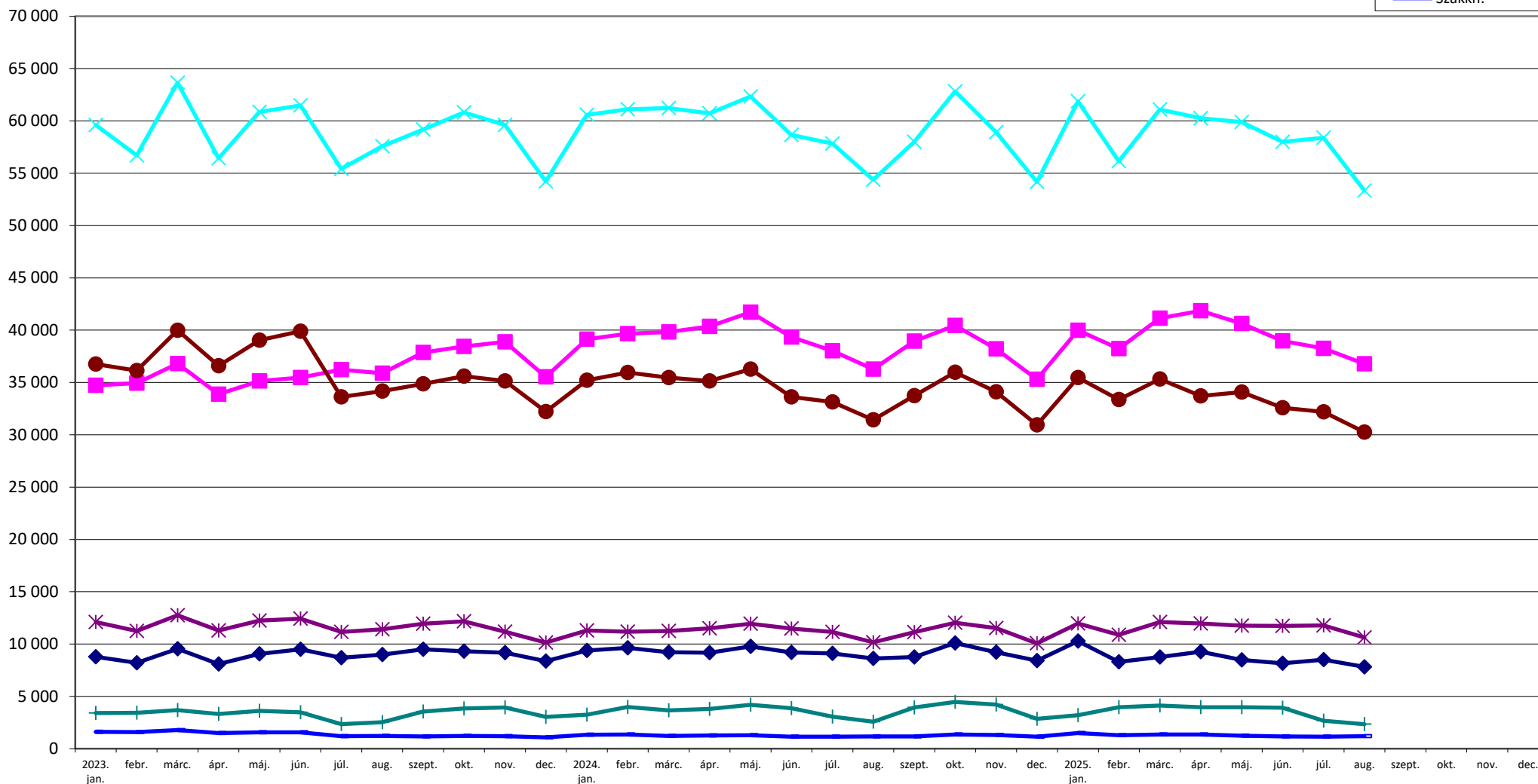

2023. januártól a 81/2022. (XII. 30.) BM rendeletben közzétett HBCs súlyszámok alkalmazása
 2023. decembertől a 46/2023. (XI. 9.) BM rendelet szabályainak alkalmazása
 2024. márciustól a 7/2024. (II. 12.) BM rendelet szabályainak alkalmazása
 2025. januártól az 55/2024. (XII. 11.) BM r. és a 463/2024. (XII. 30.) Korm. r. szabályainak alkalmazása
 2025. májustól a 10/2025. (IV. 4.) BM rendelet szabályainak alkalmazása

2023. novembertől a 34/2023. (VIII. 24.) BM rendelet szabályainak alkalmazása
 2024. januártól a 70/2023. (XII. 23.) BM r. és a 71/2023. (XII. 23.) BM r. szabályainak alkalmazása
 2024. áprilistól a 15/2024. (III. 5.) BM rendelet szabályainak alkalmazása
 2025. márciustól a 10/2025. (IV. 4.) BM rendeletben közzétett HBCs súlyszámok alkalmazása

HBCs súlyszám összeg intézmény-csoportonként a kúraszerű ellátás és a hosszú napok teljesítményével együtt

súlyszám összeg

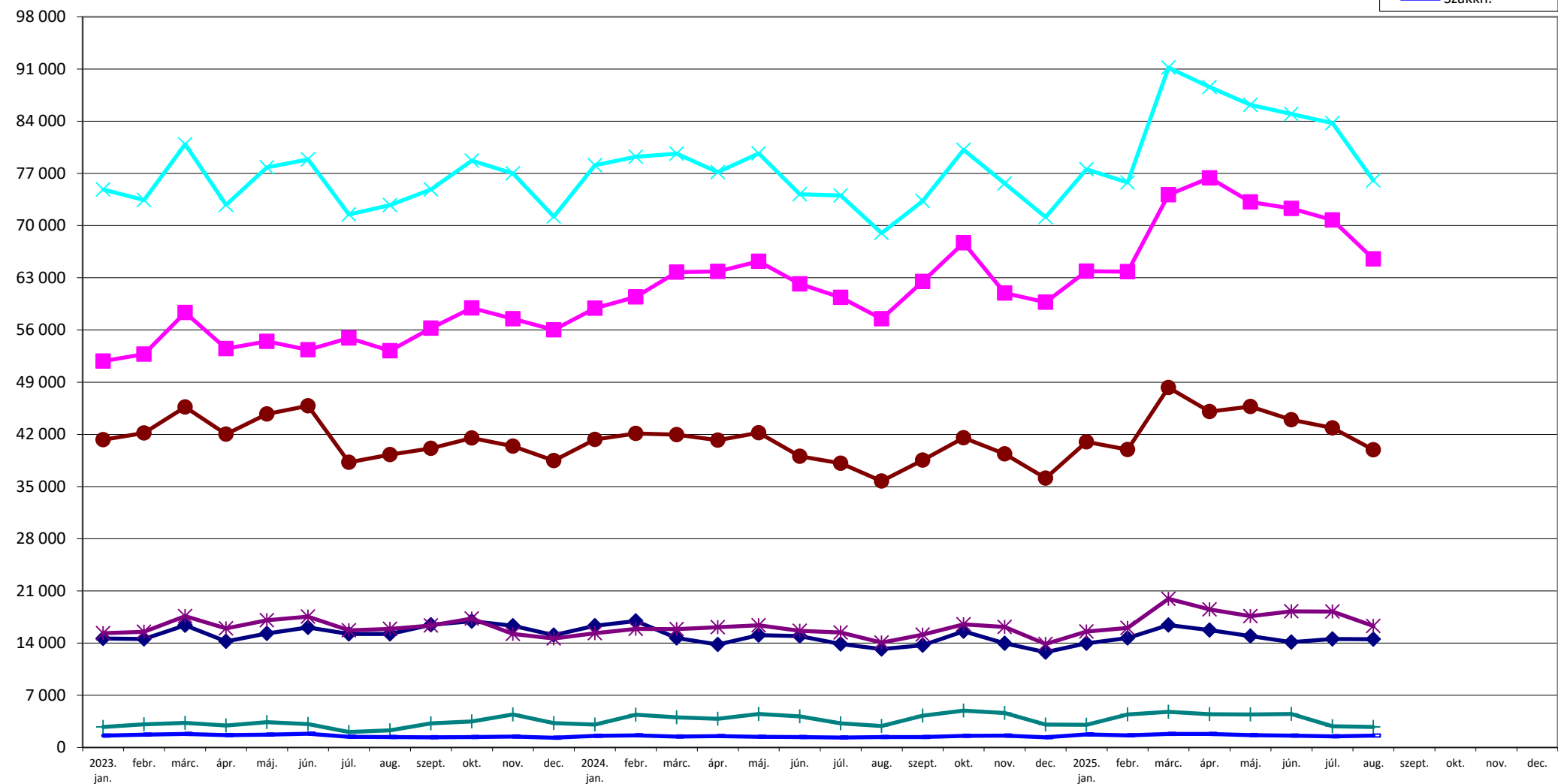

2023. januártól a 81/2022. (XII. 30.) BM rendeletben közzétett HBCs súlyszámok alkalmazása
 2023. decembertől a 46/2023. (XI. 9.) BM rendelet szabályainak alkalmazása
 2024. márciustól a 7/2024. (II. 12.) BM rendelet szabályainak alkalmazása
 2025. januártól az 55/2024. (XII. 11.) BM r. és a 463/2024. (XII. 30.) Korm. r. szabályainak alkalmazása
 2025. májustól a 10/2025. (IV. 4.) BM rendelet szabályainak alkalmazása

2023. novembertől a 34/2023. (VIII. 24.) BM rendelet szabályainak alkalmazása
 2024. januártól a 70/2023. (XII. 23.) BM r. és a 71/2023. (XII. 23.) BM r. szabályainak alkalmazása
 2024. áprilistól a 15/2024. (III. 5.) BM rendelet szabályainak alkalmazása
 2025. márciustól a 10/2025. (IV. 4.) BM rendeletben közzétett HBCs súlyszámok alkalmazása

Case-mix index intézmény-csoportonként a kúraszerű ellátás teljesítményével együtt

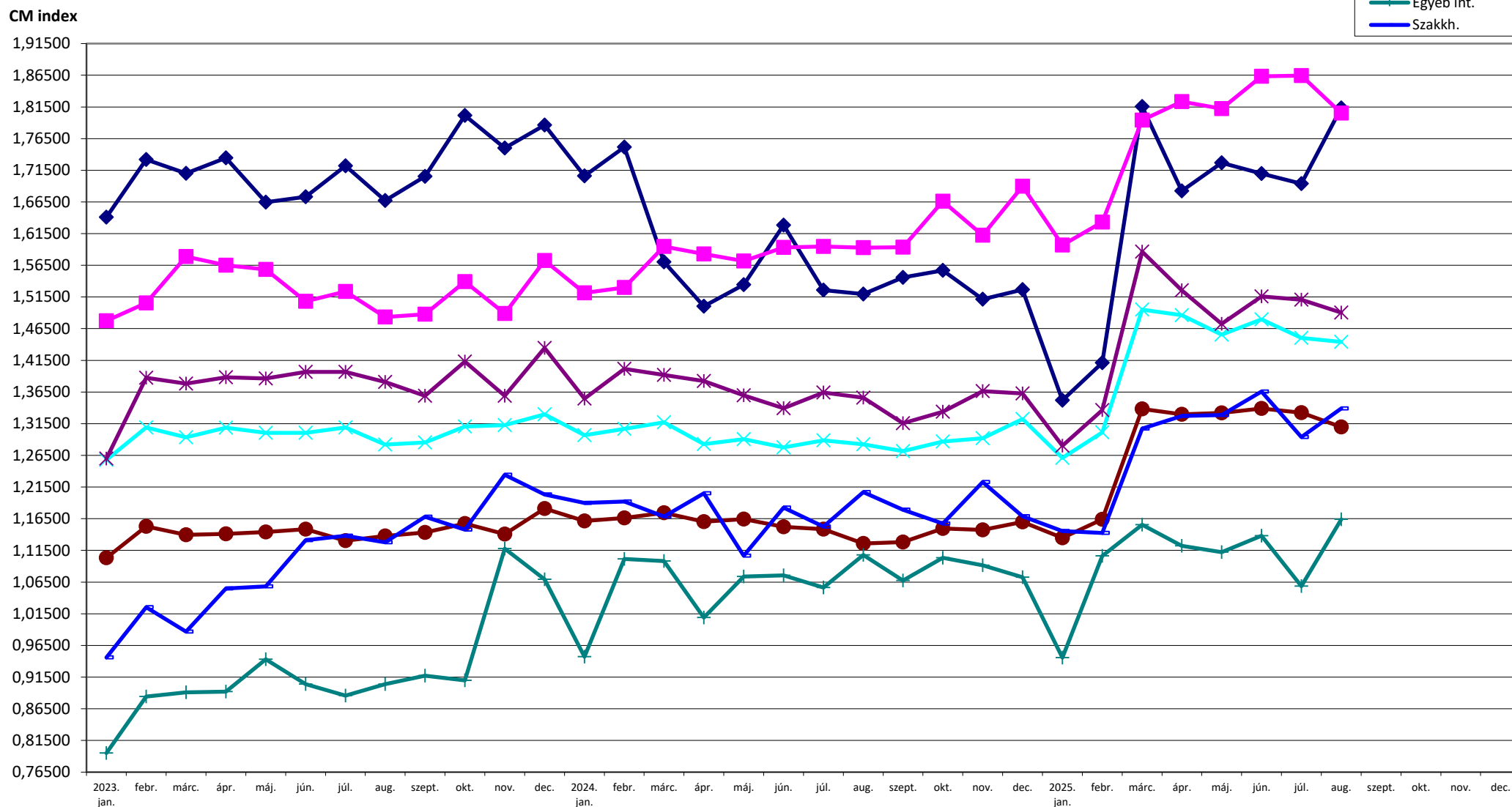

2023. januártól a 81/2022. (XII. 30.) BM rendeletben közzétett HBCs súlyszámok alkalmazása
 2023. decembertől a 46/2023. (XI. 9.) BM rendelet szabályainak alkalmazása
 2024. márciustól a 7/2024. (II. 12.) BM rendelet szabályainak alkalmazása
 2025. januártól az 55/2024. (XII. 11.) BM r. és a 463/2024. (XII. 30.) Korm. r. szabályainak alkalmazása
 2025. májustól a 10/2025. (IV. 4.) BM rendelet szabályainak alkalmazása

2023. novembertől a 34/2023. (VIII. 24.) BM rendelet szabályainak alkalmazása
 2024. januártól a 70/2023. (XII. 23.) BM r. és a 71/2023. (XII. 23.) BM r. szabályainak alkalmazása
 2024. áprilistól a 15/2024. (III. 5.) BM rendelet szabályainak alkalmazása
 2025. márciustól a 10/2025. (IV. 4.) BM rendeletben közzétett HBCs súlyszámok alkalmazása



Aktív ágyszám megoszlás vármegyénként

Vármegye	Aktív ágyszám	Aktív ágyszám százalékos arány	Tényleges ágykihasználási százalék	Normatív ágykihasználási százalék
Budapest	9 768	25,84	63,92	73,12
Baranya	1 768	4,68	61,39	69,28
Bács-Kiskun	2 026	5,36	48,72	57,25
Békés	1 343	3,55	58,76	62,64
Borsod-Abaúj-Zemplén	2 534	6,70	58,07	58,77
Csongrád-Csanád	1 946	5,15	57,18	65,79
Fejér	1 527	4,04	50,97	60,08
Győr-Moson-Sopron	1 344	3,56	63,49	68,82
Hajdú-Bihar	2 534	6,70	67,52	80,01
Heves	1 281	3,39	49,73	54,29
Komárom-Esztergom	949	2,51	54,55	60,69
Nógrád	912	2,41	46,46	46,80
Pest	1 518	4,02	56,19	64,71
Somogy	1 174	3,11	53,59	60,79
Szabolcs-Szatmár-Bereg	2 111	5,58	66,20	69,29
Jász-Nagykun-Szolnok	1 296	3,43	49,72	53,02
Tolna	666	1,76	48,71	54,93
Vas	916	2,42	59,64	64,67
Veszprém	1 050	2,78	58,75	66,02
Zala	1 142	3,02	53,55	62,35
Országos összesen	37 805	100,00	58,81	65,90



Tízezer lakosra jutó aktív ágyszám vármegyénként

Tízezer lakosra jutó aktív ágyszám országos összesen: **39,43**

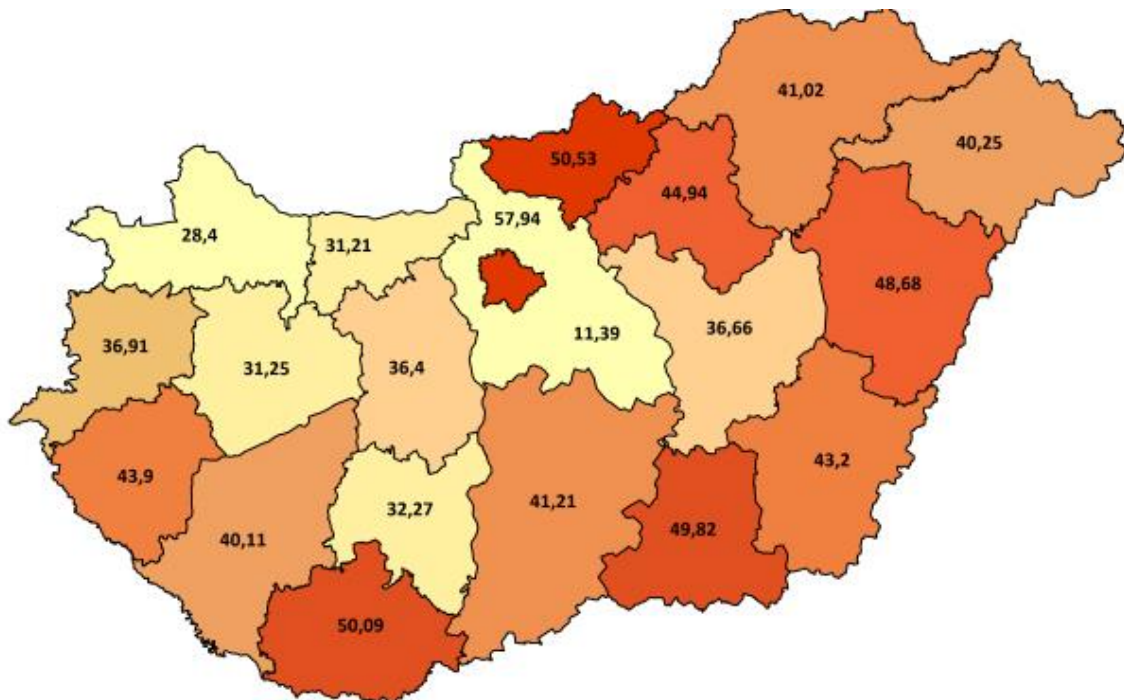



Aktív ágyszám megoszlás intézmény-csoportonként

Intézmény-csoport	Aktív ágyszám	Aktív ágyszám százalékos arány	Tényleges ágykihasználási százalék	Normatív ágykihasználási százalék
Országos intézetek	1 591	4,21	60,00	71,28
Egyetemek	8 511	22,51	63,79	74,14
Vármegyei intézetek	15 596	41,25	57,22	61,63
Fővárosi intézetek	2 638	6,98	63,44	69,17
Városi intézetek	8 968	23,72	55,67	63,91
Egyéb intézetek*	-	-	-	-
Szakkórházak	501	1,33	42,08	50,61
Országos összesen	37 805	100,00	58,81	65,90

*Aktív ellátás esetén az „Egyéb” intézeti szintek kategóriába csak egynapos ellátást nyújtó szolgáltatók tartoznak.



Aktív ágyszám megoszlás szakterületenként

	Szakterület	Aktív ágyszám	Aktív ágyszám százalékos arány	Tényleges ágykihasználási százalék
0100	Belgyógyászat	3 501	9,26	71,81
0101	Angiológia, phlebológia, lymphológia	260	0,69	63,60
0102	Haematológia	526	1,39	77,35
0103	Endokrinológia, anyagcsere és diabetológia	623	1,65	62,70
0104	Gasztroenterológia	1 252	3,31	70,97
0105	Nefrológia	558	1,48	76,08
0106	Geriátria	200	0,53	59,89
0109	Allergológia és klinikai immunológia	246	0,65	49,49
0112	Haemopoetikus őssejt transzplantáció	50	0,13	0,13
0200	Sebészet	2 625	6,94	49,45
0202	Tüdő- és mellkassebészet	194	0,51	36,42
0203	Érsebészet	522	1,38	46,27
0204	Idegsebészet	539	1,43	51,59
0205	Szívsebészet	203	0,54	52,04
0208	Szerv-transzplantációs sebészet	83	0,22	23,36
0215	Csecsemő- és gyermekszívsebészet	12	0,03	0,00
0405	Szülészet	2 044	5,41	86,60
0406	Nőgyógyászat	803	2,12	40,89
0500	Csecsemő- és gyermekgyógyászat	1 402	3,71	52,98
0502	PIC	531	1,40	62,29
0503	Csecsemő- és gyermekkardiológia	72	0,19	38,04
0504	Gyermek-tüdőgyógyászat	216	0,57	24,91
0505	Gyermek-gasztroenterológia	151	0,40	54,18
0506	Gyermeksebészet	253	0,67	41,83
0508	Gyermekszemészet	38	0,10	8,23
0509	Csecsemő és gyermek fül-, orr-, gégegyógyászat	194	0,51	39,16
0511	Gyermekneurológia	190	0,50	45,30
0515	Csecsemő- és gyermekgyógyászati intenzív terápia	179	0,47	36,17



Nemzeti Egészségbiztosítási Alapkezelő



Jelentés a fekvőbeteg-szakellátás teljesítményéről
2025. augusztus

Szakterület		Aktív ágyszám	Aktív ágyszám százalékos arány	Tényleges ágykihasználási százalék
0521	Fejlesztésneuroológia	18	0,05	35,66
0600	Fül-orr-gégegyógyászat	816	2,16	39,99
0700	Szemészet	614	1,62	59,48
0800	Bőr- és nemibeteg-ellátás	271	0,72	56,51
0900	Neuroológia	1 635	4,32	51,32
0901	Stroke ellátás	691	1,83	59,54
1000	Ortopédia	840	2,22	40,49
1001	Gerincsebészet	112	0,30	16,33
1002	Traumatológia	2 483	6,57	52,65
1005	Gyermektraumatológia	73	0,19	36,32
1100	Urológia	979	2,59	43,98
1200	Klinikai onkológia	1 248	3,30	128,66
1201	Sugárterápia	388	1,03	71,57
1400	Reumatológia	1 038	2,75	55,56
1502	Intenzív ellátás	1 091	2,89	48,30
1600	Infektológia	828	2,19	39,04
1601	AIDS beteg ellátás	15	0,04	21,72
1603	Trópusi betegségek ellátása	16	0,04	12,50
1700	Arc-, állcsont-, szájsebészet	155	0,41	42,64
1800	Pszichiátria	2 048	5,42	60,57
1801	Addiktológia	214	0,57	35,88
1900	Tüdőgyógyászat	1 747	4,62	50,93
2000	Plasztikai helyreállító és esztétikai sebészet	60	0,16	25,27
2001	Égéssebészet	62	0,16	33,09
2002	Gyermek plasztikai és égéssebészet	17	0,04	36,81
2300	Gyermek- és ifjúságpszichiátria	206	0,54	64,61
4000	Kardiológia	1 886	4,99	61,15
4602	Sürgősségi betegellátó egységben szervezett szakellátás	676	1,79	45,61
4603	Klinikai toxikológia	49	0,13	31,86
4605	Sürgősségi betegellátó egységben szervezett gyermek szakellátás	62	0,16	30,23
Országos összesen		37 805	100,00	58,81



Teljes HBCs esetek megoszlása vármegyénként

Vármegye	Teljes HBCs esetek		
	Az ápoló intézmény vármegyéje szerint	A vármegyében ellátott vármegyei lakosok szerint	A beteg lakóhelyének irányítószáma szerint
Budapest	43 561,16	22 050,83	23 287,01
Baranya	7 158,62	5 594,75	5 975,16
Bács-Kiskun	6 490,01	5 735,68	7 599,08
Békés	4 119,36	3 943,09	4 978,81
Borsod-Abaúj-Zemplén	8 371,55	8 083,29	9 873,75
Csongrád-Csanád	7 262,57	5 394,55	5 835,93
Fejér	5 145,38	4 388,19	5 961,82
Győr-Moson-Sopron	5 479,59	4 877,87	5 733,31
Hajdú-Bihar	11 940,44	8 873,35	9 204,12
Heves	3 580,74	2 799,39	4 328,66
Komárom-Esztergom	2 862,63	2 626,59	4 301,64
Nógrád	2 137,30	1 990,53	3 049,73
Pest	5 199,52	4 021,83	18 696,67
Somogy	4 523,11	3 709,44	4 738,60
Szabolcs-Szatmár-Bereg	6 993,64	6 616,30	8 040,99
Jász-Nagykun-Szolnok	3 724,29	3 274,80	5 436,66
Tolna	1 933,68	1 738,25	2 955,38
Vas	3 736,80	3 039,59	3 481,26
Veszprém	4 152,19	3 548,43	4 459,39
Zala	3 907,21	3 374,85	4 121,35
Egyéb	-	-	220,47
Országos összesen	142 279,79	105 681,60	142 279,79



Teljes HBCs esetek országos összesen: **142 279,79**

Teljes HBCs esetek megoszlása az ápoló intézmény vármegyéje szerint

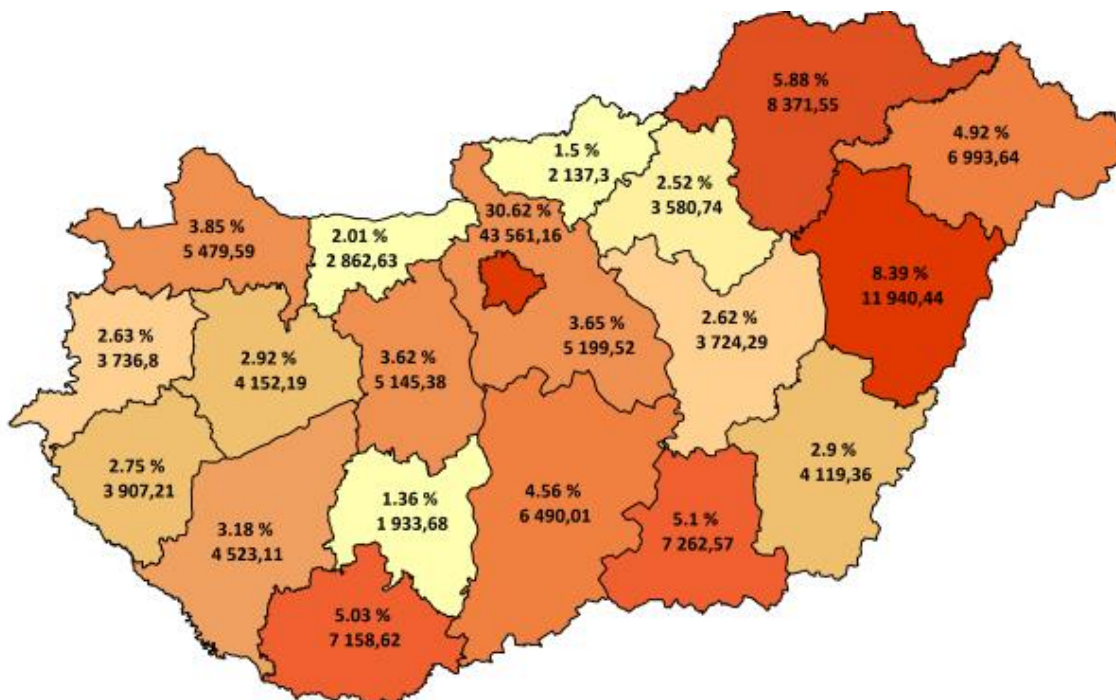

Teljes HBCs esetek megoszlása a beteg lakóhelyének irányítószáma szerint

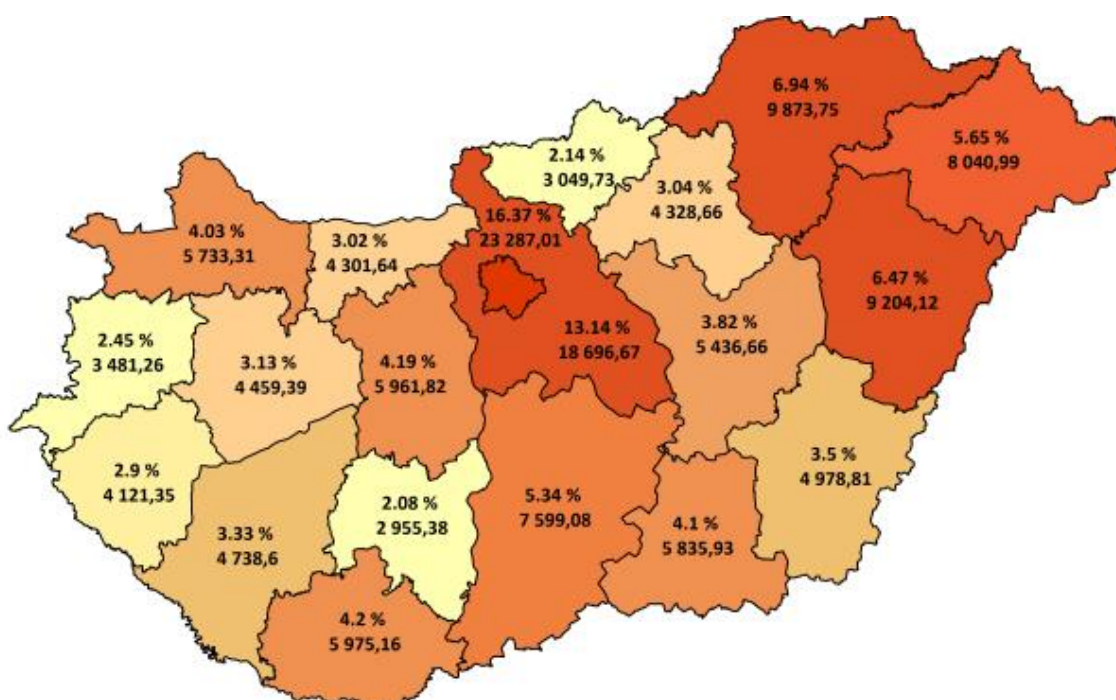



Tízezer lakosra jutó teljes HBCs esetek országos összesen: **148,45**

Tízezer lakosra jutó teljes HBCs esetek száma az ápoló intézmény vármegyéje szerint

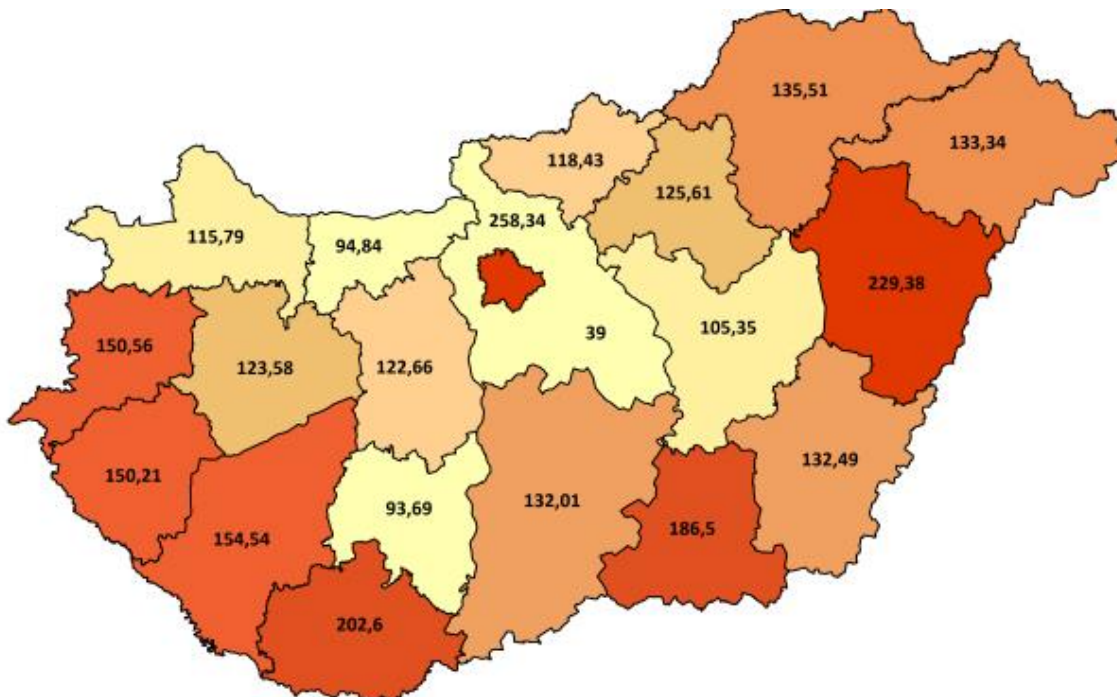

Tízezer lakosra jutó teljes HBCs esetek száma a beteg lakóhelyének irányítószáma szerint

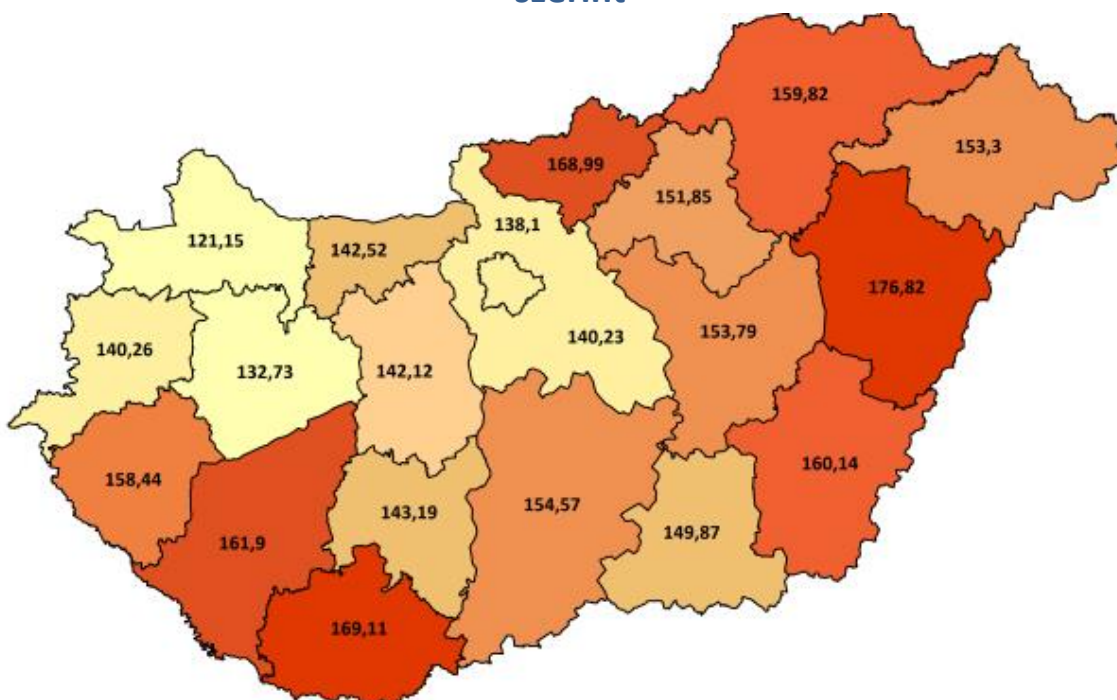



Teljes HBCs esetek megoszlása intézmény-csoportonként

Intézmény-csoport	Teljes HBCs esetek	Teljes HBCs esetek százalékos arány
Országos intézetek	7 820	5,50
Egyetemek	36 785	25,85
Vármegyei intézetek	53 269	37,44
Fővárosi intézetek	10 626	7,47
Városi intézetek	30 252	21,26
Egyéb intézetek	2 341	1,65
Szakkórházak	1 187	0,83
Országos összesen	142 280	100,00



Teljes HBCs esetek megoszlása szakterületenként

Szakterület		Teljes HBCs esetek	Teljes HBCs esetek százalékos arány
0100	Belgyógyászat	8 384	5,89
0101	Angiológia, phlebológia, lymphológia	551	0,39
0102	Haematológia	1 933	1,36
0103	Endokrinológia, anyagcsere és diabetológia	1 252	0,88
0104	Gasztroenterológia	3 375	2,37
0105	Nefrológia	1 233	0,87
0106	Geriátria	278	0,20
0109	Allergológia és klinikai immunológia	485	0,34
0112	Haemopoetikus őssejt transzplantáció	1	0,00
0200	Sebészet	7 404	5,20
0202	Tüdő- és mellkassebészet	318	0,22
0203	Érsebészet	1 095	0,77
0204	Idegsebészet	1 226	0,86
0205	Szívsebészet	221	0,16
0208	Szerv-transzplantációs sebészet	55	0,04
0215	Csecsemő- és gyermekszívsebészet	0	0,00
0400	Szülészet-nőgyógyászat	184	0,13
0403	Asszisztált reprodukció	1 274	0,90
0405	Szülészet	13 275	9,33
0406	Nőgyógyászat	5 018	3,53
0500	Csecsemő- és gyermekgyógyászat	3 996	2,81
0502	PIC	657	0,46
0503	Csecsemő- és gyermekkardiológia	83	0,06
0504	Gyermek-tüdőgyógyászat	324	0,23
0505	Gyermek-gasztroenterológia	490	0,34
0506	Gyermeksebészet	1 203	0,85
0508	Gyermekszemészet	59	0,04
0509	Csecsemő és gyermek fül-, orr-, gégegyógyászat	1 191	0,84
0511	Gyermekneurológia	567	0,40
0515	Csecsemő- és gyermekgyógyászati intenzív terápia	246	0,17
0521	Fejlődésneurológia	17	0,01
0600	Fül-orr-gégegyógyászat	3 504	2,46
0700	Szemészet	9 588	6,74
0800	Bőr- és nemibeteg-ellátás	589	0,41
0900	Neurológia	3 817	2,68



Nemzeti Egészségbiztosítási Alapkezelő



Jelentés a fekvőbeteg-szakellátás teljesítményéről
2025. augusztus

Szakterület		Teljes HBCs esetek	Teljes HBCs esetek százalékos arány
0901	Stroke ellátás	1 426	1,00
1000	Ortopédia	1 887	1,33
1001	Gerincsebészet	96	0,07
1002	Traumatológia	7 157	5,03
1003	Kézsebészet	37	0,03
1005	Gyermektraumatológia	308	0,22
1100	Urológia	3 728	2,62
1200	Klinikai onkológia	20 180	14,18
1201	Sugárterápia	3 618	2,54
1301	Dento-alveoláris sebészet	1	0,00
1309	Általános anesztéziában végzett fogászati ellátás	157	0,11
1400	Reumatológia	1 744	1,23
1502	Intenzív ellátás	1 812	1,27
1600	Infektológia	1 198	0,84
1601	AIDS beteg ellátás	8	0,01
1603	Trópusi betegségek ellátása	11	0,01
1700	Arc-, állcsont-, szájsebészet	1 174	0,83
1800	Pszichiátria	2 553	1,79
1801	Addiktológia	204	0,14
1900	Tüdőgyógyászat	4 417	3,10
2000	Plasztikai helyreállító és esztétikai sebészet	166	0,12
2001	Égéssebészet	43	0,03
2002	Gyermek plasztikai és égéssebészet	16	0,01
2300	Gyermek- és ifjúságpszichiátria	415	0,29
4000	Kardiológia	6 931	4,87
4602	Sürgősségi betegellátó egységben szervezett szakellátás	7 514	5,28
4603	Klinikai toxikológia	130	0,09
4605	Sürgősségi betegellátó egységben szervezett gyermek szakellátás	499	0,35
5400	Kórbonctan	951	0,67
190C	Krónikus tüdőgyógyászat	6	0,00
Országos összesen		142 280	100,00



Elszámolt ápolási napok megoszlása vármegyénként

Vármegye	Elszámolt ápolási napok		
	Az ápoló intézmény vármegyéje szerint	A vármegyében ellátott vármegyei lakosok szerint	A beteg lakóhelyének irányítószáma szerint
Budapest	210 804	111 716	117 122
Baranya	35 988	28 189	29 790
Bács-Kiskun	31 657	28 674	36 593
Békés	24 464	23 700	28 381
Borsod-Abaúj-Zemplén	49 555	48 143	57 554
Csongrád-Csanád	36 002	27 209	28 853
Fejér	24 459	21 120	28 274
Győr-Moson-Sopron	27 801	24 986	28 569
Hajdú-Bihar	55 959	42 937	44 460
Heves	19 970	15 737	22 586
Komárom-Esztergom	16 251	15 068	22 436
Nógrád	14 046	13 015	17 720
Pest	27 124	22 340	89 956
Somogy	21 103	17 834	22 285
Szabolcs-Szatmár-Bereg	45 332	43 116	48 882
Jász-Nagykun-Szolnok	20 133	17 912	28 436
Tolna	10 191	9 327	15 290
Vas	18 008	15 477	17 538
Veszprém	21 287	18 891	22 922
Zala	18 957	16 603	20 510
Egyéb	-	-	934
Országos összesen	729 091	561 994	729 091



Tízezer lakosra jutó elszámolt ápolási napok országos összesen: **760,69**

**Tízezer lakosra jutó elszámolt ápolási napok száma az ápoló intézmény
vármegyéje szerint**

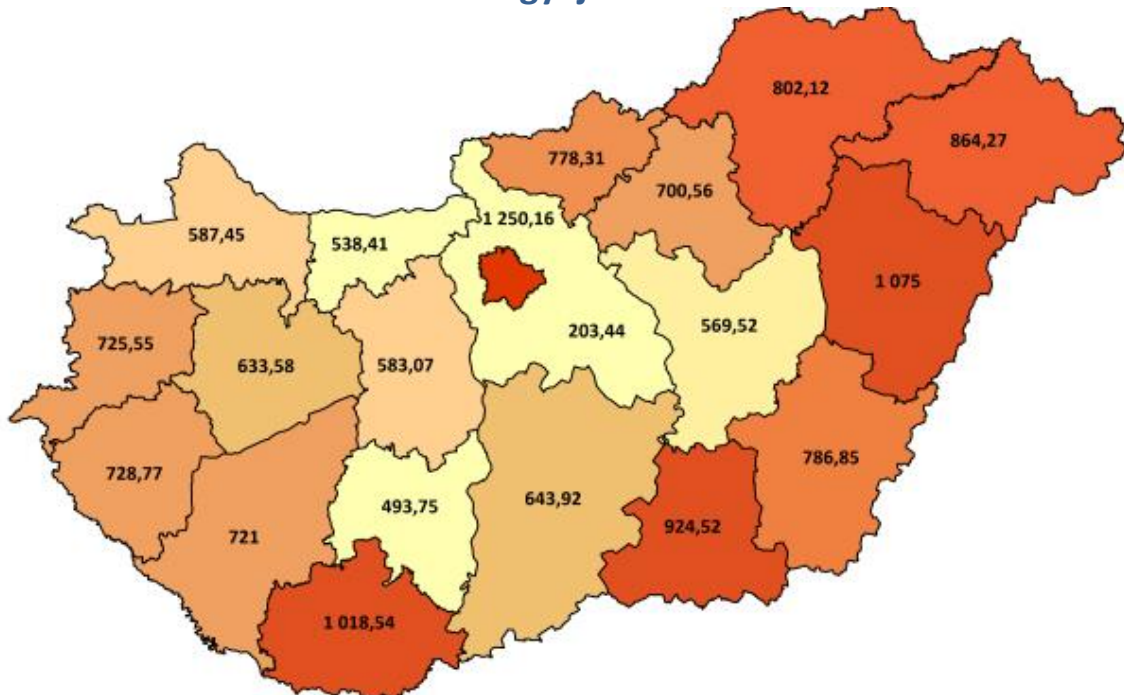

**Tízezer lakosra jutó elszámolt ápolási napok száma a beteg lakóhelyének
irányítószáma szerint**

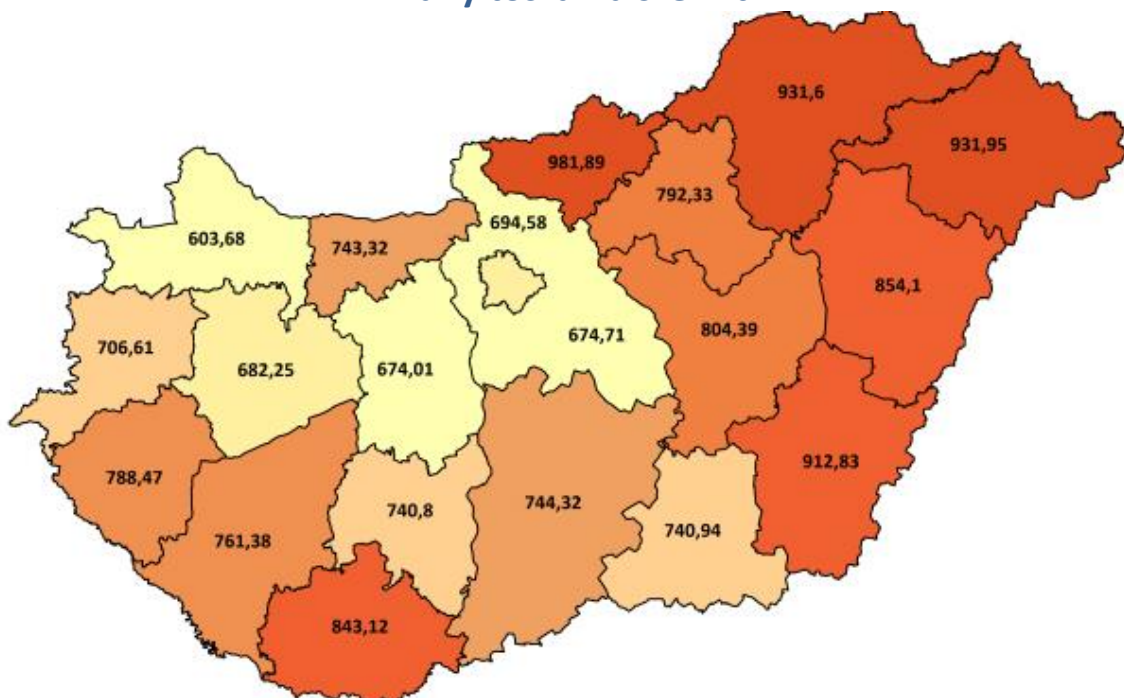



Elszámolt ápolási napok megoszlása intézmény-csoportonként

Intézmény-csoport	Elszámolt ápolási napok	Elszámolt ápolási napok százalékos arány
Országos intézetek	37 923	5,20
Egyetemek	178 376	24,47
Vármegyei intézetek	288 234	39,53
Fővárosi intézetek	53 757	7,37
Városi intézetek	160 456	22,01
Egyéb intézetek	3 769	0,52
Szakkórházak	6 576	0,90
Országos összesen	729 091	100,00



Elszámolt ápolási napok megoszlása szakterületenként

	Szakterület	Elszámolt ápolási napok	Elszámolt ápolási napok százalékos arány
0100	Belgyógyászat	80 780	11,08
0101	Angiológia, phlebológia, lymphológia	5 300	0,73
0102	Haematológia	16 926	2,32
0103	Endokrinológia, anyagcsere és diabetológia	12 109	1,66
0104	Gasztroenterológia	28 871	3,96
0105	Nefrológia	13 161	1,81
0106	Geriátria	3 753	0,51
0109	Allergológia és klinikai immunológia	3 866	0,53
0112	Haemopoetikus őssejt transzplantáció	2	0,00
0200	Sebészet	40 771	5,59
0202	Tüdő- és mellkassebészet	2 190	0,30
0203	Érsebészet	7 554	1,04
0204	Idegsebészet	8 621	1,18
0205	Szívsebészet	3 275	0,45
0208	Szerv-transzplantációs sebészet	601	0,08
0215	Csecsemő- és gyermekszívsebészet	0	0,00
0400	Szülészet-nőgyógyászat	185	0,03
0403	Asszisztált reprodukció	3 517	0,48
0405	Szülészet	54 872	7,53
0406	Nőgyógyászat	10 178	1,40
0500	Csecsemő- és gyermekgyógyászat	23 107	3,17
0502	PIC	10 254	1,41
0503	Csecsemő- és gyermekkardiológia	849	0,12
0504	Gyermek-tüdőgyógyászat	1 709	0,23
0505	Gyermek-gasztroenterológia	2 710	0,37
0506	Gyermeksebészet	3 281	0,45
0508	Gyermekszemészet	97	0,01
0509	Csecsemő és gyermek fül-, orr-, gégegyógyászat	2 355	0,32
0511	Gyermekneurológia	2 668	0,37
0515	Csecsemő- és gyermekgyógyászati intenzív terápia	2 007	0,28
0521	Fejlődésneurológia	199	0,03
0600	Fül-orr-gégegyógyászat	10 994	1,51
0700	Szemészet	11 326	1,55
0800	Bőr- és nemibeteg-ellátás	4 747	0,65
0900	Neurológia	28 460	3,90



Nemzeti Egészségbiztosítási Alapkezelő



Jelentés a fekvőbeteg-szakellátás teljesítményéről
2025. augusztus

Szakterület		Elszámolt ápolási napok	Elszámolt ápolási napok százalékos arány
0901	Stroke ellátás	13 351	1,83
1000	Ortopédia	10 543	1,45
1001	Gerincsebészet	567	0,08
1002	Traumatológia	40 524	5,56
1003	Kézsebészet	37	0,01
1005	Gyermektraumatológia	822	0,11
1100	Urológia	13 347	1,83
1200	Klinikai onkológia	50 998	6,99
1201	Sugárterápia	30 452	4,18
1301	Dento-alveoláris sebészet	1	0,00
1309	Általános anesztéziában végzett fogászati ellátás	157	0,02
1400	Reumatológia	17 898	2,45
1502	Intenzív ellátás	16 334	2,24
1600	Infektológia	10 022	1,37
1601	AIDS beteg ellátás	101	0,01
1603	Trópusi betegségek ellátása	62	0,01
1700	Arc-, állcsont-, szájsebészet	2 049	0,28
1800	Pszichiátria	38 517	5,28
1801	Addiktológia	2 380	0,33
1900	Tüdőgyógyászat	27 694	3,80
2000	Plasztikai helyreállító és esztétikai sebészet	470	0,06
2001	Égéssebészet	636	0,09
2002	Gyermek plasztikai és égéssebészet	194	0,03
2300	Gyermek- és ifjúságpszichiátria	4 126	0,57
4000	Kardiológia	35 751	4,90
4602	Sürgősségi betegellátó egységben szervezett szakellátás	9 557	1,31
4603	Klinikai toxikológia	484	0,07
4605	Sürgősségi betegellátó egységben szervezett gyermek szakellátás	581	0,08
5400	Kórbonctan	-	0,00
190C	Krónikus tüdőgyógyászat	141	0,02
Országos összesen		729 091	100,00



HBCs súlyszám összeg megoszlása vármegyénként

Vármegye	HBCs súlyszám összeg		
	Az ápoló intézmény vármegyéje szerint	A vármegyében ellátott vármegyei lakosok szerint	A beteg lakóhelyének irányítószáma szerint
Budapest	71 360,57	33 101,62	34 921,91
Baranya	12 916,81	9 493,64	10 075,13
Bács-Kiskun	8 521,34	7 473,01	11 242,52
Békés	5 846,18	5 611,56	7 784,12
Borsod-Abaúj-Zemplén	11 901,22	11 291,08	14 326,45
Csongrád-Csanád	13 357,13	9 108,92	9 822,49
Fejér	7 423,13	6 264,07	9 214,55
Győr-Moson-Sopron	7 379,64	6 439,26	8 218,77
Hajdú-Bihar	19 526,67	14 020,86	14 592,89
Heves	4 569,37	3 537,07	6 507,79
Komárom-Esztergom	3 797,72	3 476,78	6 693,62
Nógrád	3 053,27	2 771,70	4 710,95
Pest	6 606,23	5 087,37	28 287,79
Somogy	6 881,95	5 429,98	7 262,79
Szabolcs-Szatmár-Bereg	9 651,01	9 103,20	11 656,49
Jász-Nagykun-Szolnok	5 152,18	4 442,47	8 350,20
Tolna	2 626,16	2 423,29	4 813,64
Vas	4 894,09	4 007,13	4 851,14
Veszprém	5 943,22	4 983,68	6 907,37
Zala	5 206,58	4 307,83	5 934,10
Egyéb	-	-	439,75
Országos összesen	216 614,46	152 374,52	216 614,46



HBCs súlyszám összeg országos összesen: **216 614,46**

HBCs súlyszám összeg megoszlása az ápoló intézmény vármegyéje szerint

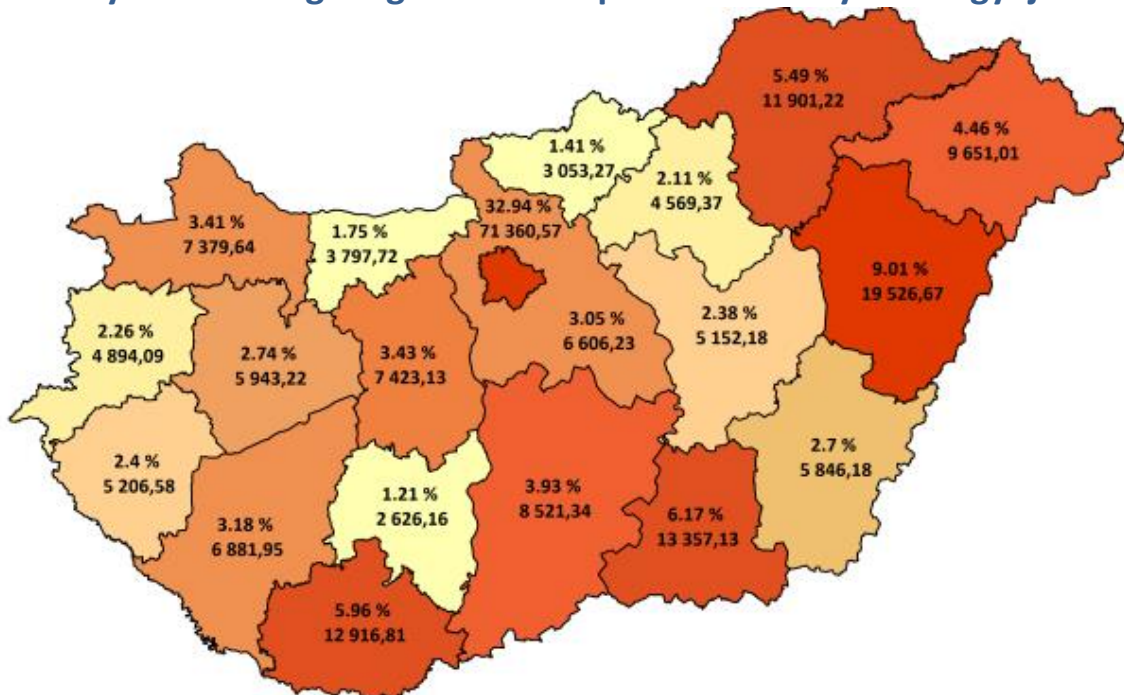

HBCs súlyszám összeg megoszlása a beteg lakóhelyének irányítószáma szerint

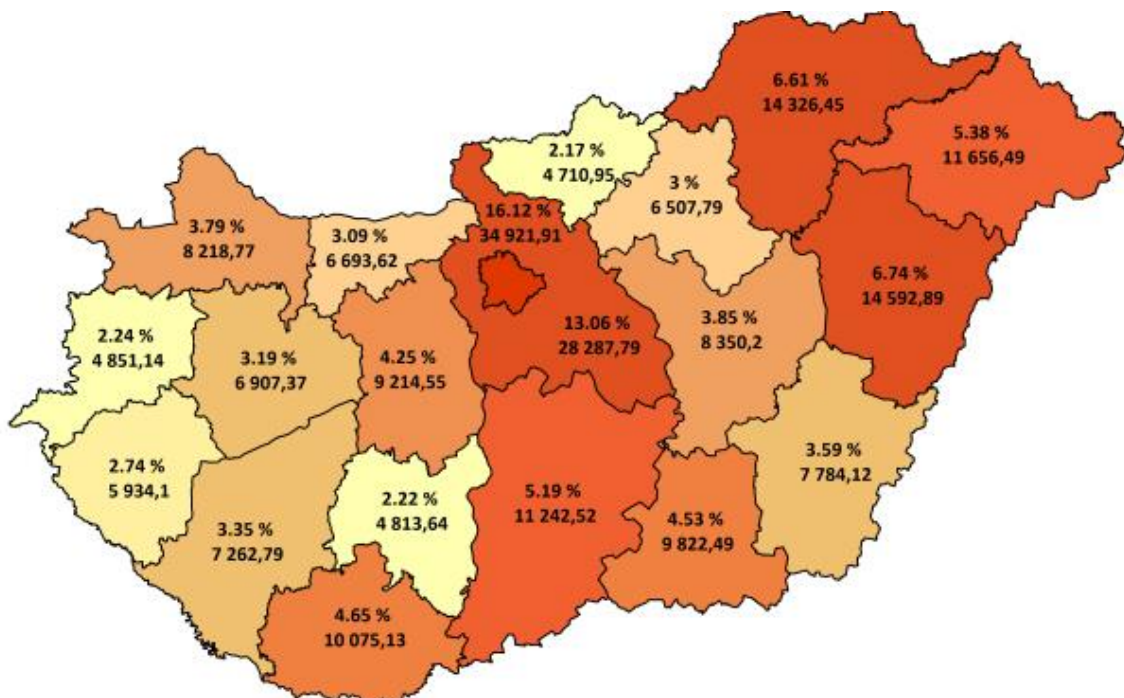



Tízezer lakosra jutó HBCs súlyszám összeg országos összesen: **226,00**

Tízezer lakosra jutó HBCs súlyszám összeg az ápoló intézmény vármegyéje szerint

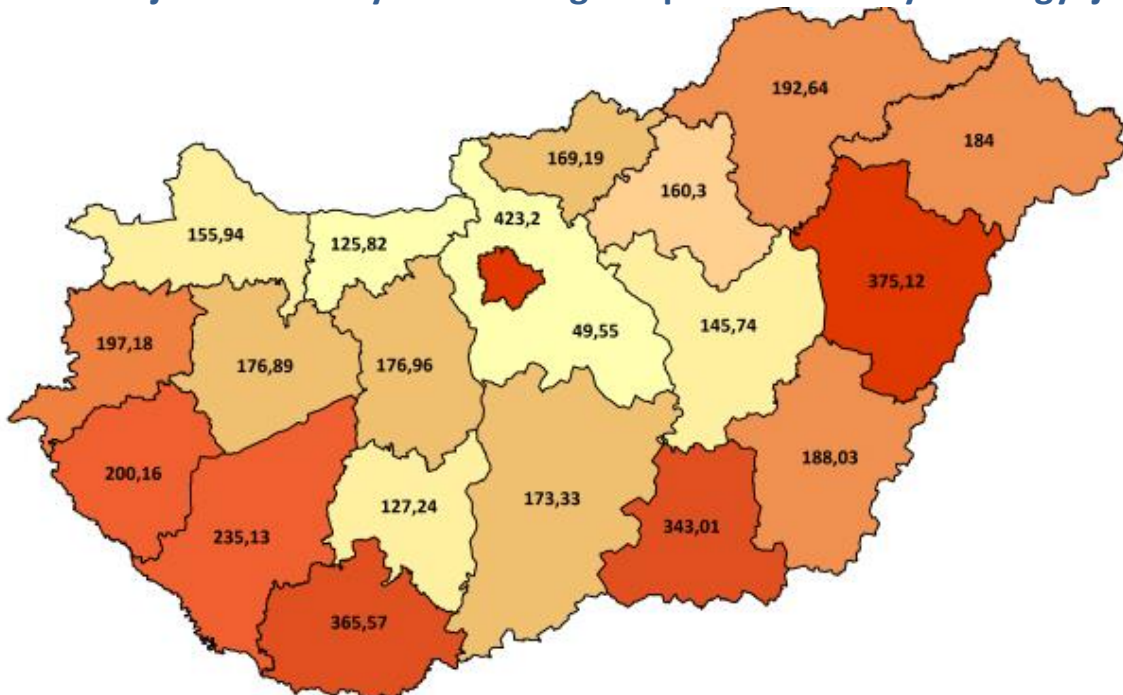

Tízezer lakosra jutó HBCs súlyszám összeg a beteg lakóhelyének irányítószáma szerint

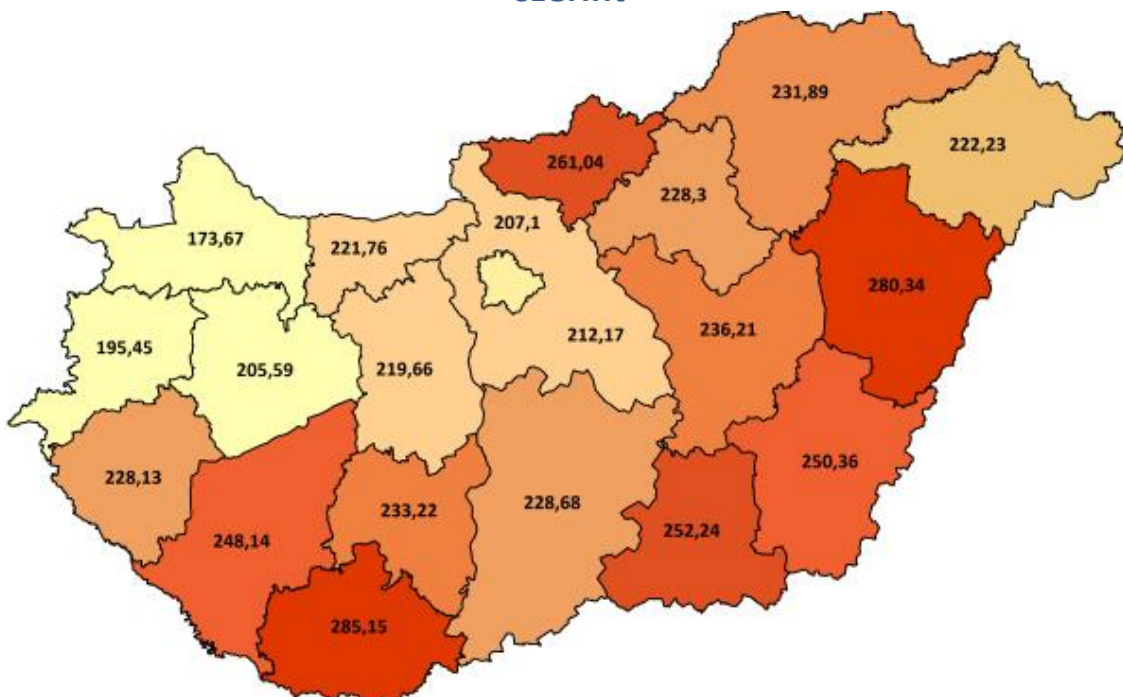



HBCs súlyszám összeg megoszlása intézmény-csoportonként

Intézmény-csoport	HBCs súlyszám összeg	HBCs súlyszám összeg százalékos arány
Országos intézetek	14 512,19	6,70
Egyetemek	65 521,66	30,25
Vármegyei intézetek	76 038,58	35,10
Fővárosi intézetek	16 291,20	7,52
Városi intézetek	39 929,74	18,43
Egyéb intézetek	2 736,21	1,26
Szakkórházak	1 584,88	0,73
Országos összesen	216 614,46	100,00



HBCs súlyszám összeg megoszlása szakterületenként

	Szakterület	HBCs súlyszám összeg	HBCs súlyszám összeg százalékos arány
0100	Belgyógyászat	11 096,53	5,12
0101	Angiológia, phlebológia, lymphológia	1 042,31	0,48
0102	Haematológia	5 563,17	2,57
0103	Endokrinológia, anyagcsere és diabetológia	1 679,09	0,78
0104	Gasztroenterológia	4 799,70	2,22
0105	Nefrológia	1 906,64	0,88
0106	Geriátria	411,18	0,19
0109	Allergológia és klinikai immunológia	610,97	0,28
0112	Haemopoetikus őssejt transzplantáció	1,20	0,00
0200	Sebészet	14 907,17	6,88
0202	Tüdő- és mellkasebészet	930,36	0,43
0203	Érsebészet	3 872,25	1,79
0204	Idegsebészet	4 436,47	2,05
0205	Szívsebészet	2 470,11	1,14
0208	Szerv-transzplantációs sebészet	183,46	0,08
0215	Csecsemő- és gyermekszívsebészet	0,00	0,00
0400	Szülészet-nőgyógyászat	61,00	0,03
0403	Asszisztált reprodukció	2 357,68	1,09
0405	Szülészet	11 011,38	5,08
0406	Nőgyógyászat	3 802,64	1,76
0500	Csecsemő- és gyermekgyógyászat	4 279,62	1,98
0502	PIC	3 611,32	1,67
0503	Csecsemő- és gyermekkardiológia	371,25	0,17
0504	Gyermek-tüdőgyógyászat	405,77	0,19
0505	Gyermek-gasztroenterológia	602,38	0,28
0506	Gyermeksebészet	1 446,40	0,67
0508	Gyermekszemészet	39,40	0,02
0509	Csecsemő és gyermek fül-, orr-, gégegyógyászat	796,08	0,37
0511	Gyermekneurológia	715,10	0,33
0515	Csecsemő- és gyermekgyógyászati intenzív terápia	1 445,09	0,67
0521	Fejlődésneurológia	70,61	0,03
0600	Fül-orr-gégegyógyászat	3 428,51	1,58
0700	Szemészet	6 614,37	3,05
0800	Bőr- és nemibeteg-ellátás	678,42	0,31
0900	Neurológia	6 544,53	3,02



Nemzeti Egészségbiztosítási Alapkezelő



Jelentés a fekvőbeteg-szakellátás teljesítményéről
2025. augusztus

Szakterület		HBCs súlyszám összeg	HBCs súlyszám összeg százalékos arány
0901	Stroke ellátás	4 428,53	2,04
1000	Ortopédia	5 594,20	2,58
1001	Gerincsebészet	613,79	0,28
1002	Traumatológia	14 581,66	6,73
1003	Kézsebészet	23,80	0,01
1005	Gyermektraumatológia	269,76	0,12
1100	Urológia	5 674,10	2,62
1200	Klinikai onkológia	20 956,80	9,67
1201	Sugárterápia	8 086,35	3,73
1301	Dento-alveoláris sebészet	1,21	0,00
1309	Általános anesztéziában végzett fogászati ellátás	196,26	0,09
1400	Reumatológia	2 111,96	0,97
1502	Intenzív ellátás	15 087,61	6,97
1600	Infektológia	1 516,37	0,70
1601	AIDS beteg ellátás	53,65	0,02
1603	Trópusi betegségek ellátása	7,66	0,00
1700	Arc-, állcsont-, szájsebészet	1 344,41	0,62
1800	Pszichiátria	4 332,45	2,00
1801	Addiktológia	304,22	0,14
1900	Tüdőgyógyászat	5 544,79	2,56
2000	Plasztikai helyreállító és esztétikai sebészet	265,76	0,12
2001	Égéssebészet	240,62	0,11
2002	Gyermek plasztikai és égéssebészet	65,66	0,03
2300	Gyermek- és ifjúságpszichiátria	770,17	0,36
4000	Kardiológia	19 396,59	8,95
4602	Sürgősségi betegellátó egységben szervezett szakellátás	2 447,74	1,13
4603	Klinikai toxikológia	91,15	0,04
4605	Sürgősségi betegellátó egységben szervezett gyermek szakellátás	137,71	0,06
5400	Kórbonctan	265,72	0,12
190C	Krónikus tüdőgyógyászat	11,60	0,01
Országos összesen		216 614,46	100,00



Case-mix index alakulása vármegyénként

Vármegye	Case-mix index	
	Az ápoló intézmény vármegyéje szerint	A beteg lakóhelyének irányítószáma szerint
Budapest	1,59372	1,45388
Baranya	1,91720	1,80018
Bács-Kiskun	1,32979	1,49608
Békés	1,41101	1,55817
Borsod-Abaúj-Zemplén	1,45156	1,48394
Csongrád-Csanád	1,87644	1,71939
Fejér	1,46519	1,56666
Győr-Moson-Sopron	1,37654	1,45785
Hajdú-Bihar	1,66948	1,61506
Heves	1,32222	1,52038
Komárom-Esztergom	1,32814	1,53322
Nógrád	1,41373	1,53907
Pest	1,27749	1,49800
Somogy	1,50194	1,52346
Szabolcs-Szatmár-Bereg	1,41703	1,48291
Jász-Nagykun-Szolnok	1,34105	1,50506
Tolna	1,37147	1,66314
Vas	1,34464	1,43252
Veszprém	1,41026	1,52991
Zala	1,36635	1,45707
Egyéb	-	1,98386
Országos összesen	1,52712	1,52712



Case-mix index országos összesen: **1,52712**

Case-mix index alakulása az ápoló intézmény vármegyéje szerint

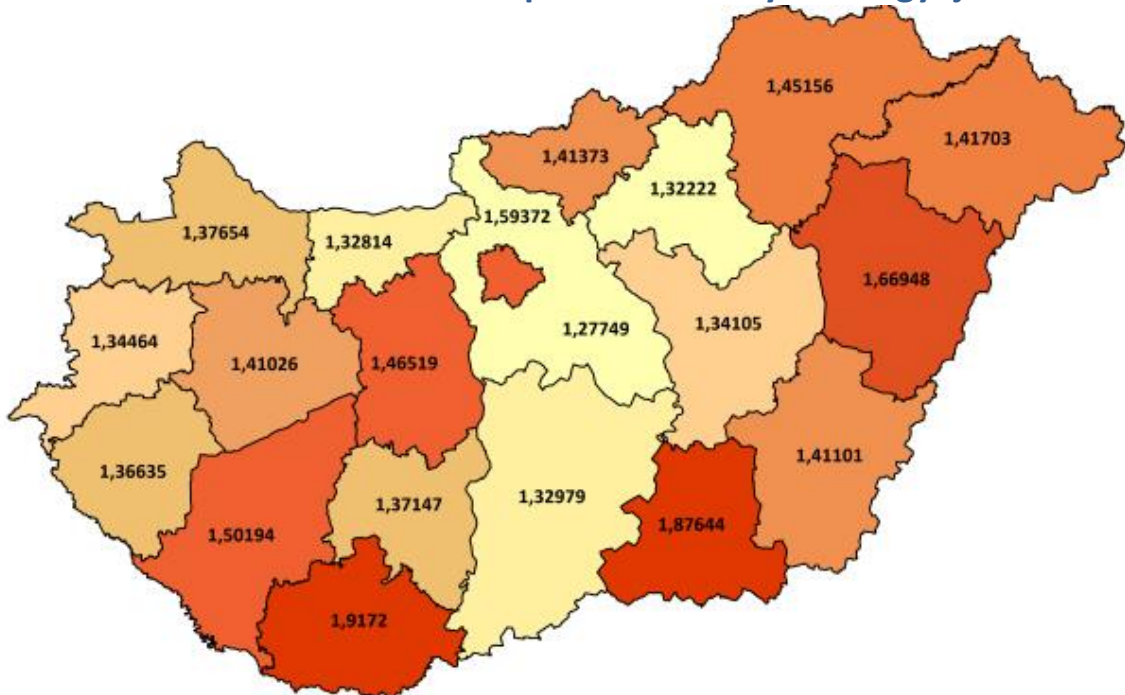

Case-mix index alakulása a beteg lakóhelyének irányítószáma szerint

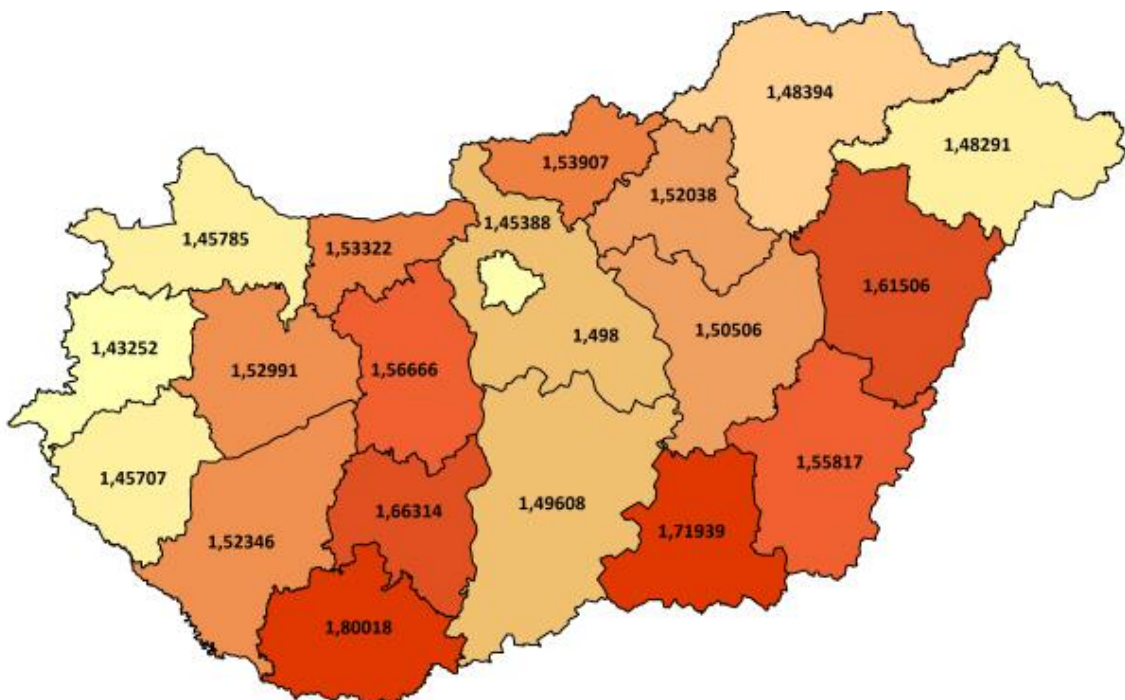



Case-mix index alakulása intézmény-csoportonként

Intézmény-csoport	Case-mix index
Országos intézetek	1,81349
Egyetemek	1,80532
Vármegyei intézetek	1,44392
Fővárosi intézetek	1,49027
Városi intézetek	1,30990
Egyéb intézetek	1,16391
Szakkórházak	1,33895
Országos összesen	1,52712



Case-mix index alakulása szakterületenként

Szakterület		Case-mix index
0100	Belgyógyászat	1,28203
0101	Angiológia, phlebológia, lymphológia	1,82003
0102	Haematológia	2,85827
0103	Endokrinológia, anyagcsere és diabetológia	1,32638
0104	Gasztroenterológia	1,36949
0105	Nefrológia	1,50054
0106	Geriátria	1,43822
0109	Allergológia és klinikai immunológia	1,21755
0112	Haemopoetikus őssejt transzplantáció	2,40496
0200	Sebészet	2,02261
0202	Tüdő- és mellkassebészet	2,73328
0203	Érsebészet	3,54965
0204	Idegsebészet	3,49789
0205	Szívsebészet	11,26145
0208	Szerv-transzplantációs sebészet	3,37624
0215	Csecsemő- és gyermekszívsebészet	0,00000
0400	Szülészet-nőgyógyászat	0,33198
0403	Asszisztált reprodukció	1,86255
0405	Szülészet	0,81349
0406	Nőgyógyászat	0,77292
0500	Csecsemő- és gyermekgyógyászat	1,07579
0502	PIC	5,32427
0503	Csecsemő- és gyermekkardiológia	4,19142
0504	Gyermek-tüdőgyógyászat	1,24089
0505	Gyermek-gasztroenterológia	1,26416
0506	Gyermeksebészet	1,21467
0508	Gyermekszemészet	0,66671
0509	Csecsemő és gyermek fül-, orr-, gégegyógyászat	0,67767
0511	Gyermekneurológia	1,21461
0515	Csecsemő- és gyermekgyógyászati intenzív terápia	5,53164
0521	Fejlesztésneurológia	4,21881
0600	Fül-orr-gégegyógyászat	0,96535
0700	Szemészet	0,69402
0800	Bőr- és nemibeteg-ellátás	1,13462
0900	Neurológia	1,66976
0901	Stroke ellátás	3,02173



Szakterület		Case-mix index
1000	Ortopédia	3,05498
1001	Gerincsebészet	6,21955
1002	Traumatológia	2,10197
1003	Kézsebészet	0,64335
1005	Gyermektraumatológia	0,94263
1100	Urológia	1,50488
1200	Klinikai onkológia	1,01504
1201	Sugárterápia	2,22693
1301	Dento-alveoláris sebészet	1,20518
1309	Általános anesztéziában végzett fogászati ellátás	1,24192
1400	Reumatológia	1,18040
1502	Intenzív ellátás	8,05133
1600	Infektológia	1,25882
1601	AIDS beteg ellátás	5,68864
1603	Trópusi betegségek ellátása	0,69509
1700	Arc-, állcsont-, szájsebészet	1,15362
1800	Pszichiátria	1,63192
1801	Addiktológia	1,44196
1900	Tüdőgyógyászat	1,24251
2000	Plasztikai helyreállító és esztétikai sebészet	1,52280
2001	Égéssebészet	5,30883
2002	Gyermek plasztikai és égéssebészet	4,39874
2300	Gyermek- és ifjúságpszichiátria	1,86118
4000	Kardiológia	2,68618
4602	Sürgősségi betegellátó egységben szervezett szakellátás	0,29968
4603	Klinikai toxikológia	0,65768
4605	Sürgősségi betegellátó egységben szervezett gyermek szakellátás	0,27619
5400	Kórbonctan	0,27941
190C	Krónikus tüdőgyógyászat	1,99889
Országos összesen		1,52712



KRÓNIKUS FEKVŐBETEG-SZAKELLÁTÁS

1. Krónikus ágyszám és tényleges ágykihasználás:

Feladat	Időszak	Krónikus ágyszám	Tényleges ágykihasználási százalék
Ápolás (A)	2025. augusztus	2 383	88,78
	Előző év azonos időszaka	2 381	84,97
	2019. év azonos időszaka	2 937	87,78
	Előző hónap	2 383	88,94
Krónikus ellátás (C)	2025. augusztus	7 067	76,17
	Előző év azonos időszaka	7 316	72,75
	2019. év azonos időszaka	8 666	80,07
	Előző hónap	7 069	75,25
Rehabilitáció (R)	2025. augusztus	12 716	74,68
	Előző év azonos időszaka	12 930	70,95
	2019. év azonos időszaka	14 853	83,25
	Előző hónap	12 716	77,51
Összesen	2025. augusztus	22 166	76,67
	Előző év azonos időszaka	22 627	73,01
	2019. év azonos időszaka	26 456	82,71
	Előző hónap	22 168	78,02

A nappali ellátási egységek ágyszáma a háttér osztály kapacitása szerint kerül meghatározásra



2. Krónikus napok összesen:

526 833

ebből

Ápolás (A):

65 583

Krónikus ellátás (C):

166 874

Rehabilitáció (R):

294 376

Feladat	Eltérés	Abszolút eltérés	Százalékos eltérés
Ápolás (A)	Előző év egy havi átlagától	4 077	106,63
	Előző év azonos időszakától	2 866	104,57
	2019. év azonos időszakától	-14 339	82,06
	Előző hónaptól	-121	99,82
Krónikus ellátás (C)	Előző év egy havi átlagától	2 980	101,82
	Előző év azonos időszakától	1 889	101,14
	2019. év azonos időszakától	-48 219	77,58
	Előző hónaptól	1 966	101,19
Rehabilitáció (R)	Előző év egy havi átlagától	-5 787	98,07
	Előző év azonos időszakától	9 981	103,51
	2019. év azonos időszakától	-88 949	76,80
	Előző hónaptól	-11 160	96,35
Összesen	Előző év egy havi átlagától	1 270	100,24
	Előző év azonos időszakától	14 736	102,88
	2019. év azonos időszakától	-151 507	77,67
	Előző hónaptól	-9 315	98,26



3. Krónikus súlyozott napok összesen:

1 061 218,62

ebből

Ápolás (A):

103 786,18

Krónikus ellátás (C):

267 953,42

Rehabilitáció (R):

689 479,02

Feladat	Eltérés	Abszolút eltérés	Százalékos eltérés
Ápolás (A)	Előző év egy havi átlagától	33 259,25	147,16
	Előző év azonos időszakától	31 903,28	144,38
	2019. év azonos időszakától	15 571,48	117,65
	Előző hónaptól	1,69	100,00
Krónikus ellátás (C)	Előző év egy havi átlagától	75 153,44	138,98
	Előző év azonos időszakától	73 668,10	137,92
	2019. év azonos időszakától	15 055,58	105,95
	Előző hónaptól	2 222,53	100,84
Rehabilitáció (R)	Előző év egy havi átlagától	124 737,74	122,09
	Előző év azonos időszakától	151 590,04	128,18
	2019. év azonos időszakától	-35 891,06	95,05
	Előző hónaptól	-24 249,60	96,60
Összesen	Előző év egy havi átlagától	233 150,42	128,16
	Előző év azonos időszakától	257 161,42	131,98
	2019. év azonos időszakától	-5 264,00	99,51
	Előző hónaptól	-22 025,38	97,97

A Nemzeti Dialízis Központ létrehozásával kapcsolatos feladatokról és egyéb, az egészségügyi szolgáltatókat segítő finanszírozási intézkedésekről szóló 66/2025. (IV. 4.) Korm. rendelet 2025. májustól az egészségügyi szolgáltatások Egészségbiztosítási Alapból történő finanszírozásának részletes szabályairól szóló 43/1999. (III. 3.) Kormányrendelet 8. számú mellékletét lecserélte azzal, hogy az abban foglalt krónikus szorzókat a 2024. november havi teljesítmények elszámolásától kell alkalmazni. A 2024. november-2025. februári időszak krónikus fekvőbeteg-szakellátásának teljesítményadatai a módosító jogszabály megjelenése előtt hatályos paraméterekkel kerültek meghatározásra, azokkal kapcsolatban a NEAK 2025. áprilisban pénzügyi korrekciót hajtott végre. Az emelt szorzók a 2025. március havi krónikus fekvőbeteg-szakellátási teljesítmények elszámolásától kezdve kerülnek alkalmazásra.



Krónikus ágyszám megoszlás vármegyénként

Feladat	Vármegye	Krónikus ágyszám	Krónikus ágyszám százalékos arány	Tényleges ágykihasználási százalék
Ápolás (A)	Budapest	373	15,65	86,49
	Baranya	85	3,57	84,95
	Bács-Kiskun	26	1,09	*100,12
	Békés	45	1,89	85,77
	Borsod-Abaúj-Zemplén	208	8,73	87,62
	Csongrád-Csanád	-	-	-
	Fejér	165	6,92	95,19
	Győr-Moson-Sopron	61	2,56	96,19
	Hajdú-Bihar	136	5,71	87,26
	Heves	69	2,90	68,82
	Komárom-Esztergom	161	6,76	94,16
	Nógrád	62	2,60	88,37
	Pest	108	4,53	94,09
	Somogy	100	4,20	73,97
	Szabolcs-Szatmár-Bereg	79	3,32	91,08
	Jász-Nagykun-Szolnok	203	8,52	89,45
	Tolna	155	6,50	91,74
	Vas	54	2,27	95,04
	Veszprém	219	9,19	94,02
	Zala	74	3,11	77,09
Országos összesen		2 383	100,00	88,78

*Korrekciós jelentésből származó 100% feletti ágykihasználás



Nemzeti Egészségbiztosítási Alapkezelő



Jelentés a fekvőbeteg-szakellátás teljesítményéről
2025. augusztus

Feladat	Vármegye	Krónikus ágyszám	Krónikus ágyszám százalékos arány	Tényleges ágykihasználási százalék
Krónikus ellátás (C)	Budapest	1 851	26,19	83,09
	Baranya	285	4,03	78,10
	Bács-Kiskun	369	5,22	71,86
	Békés	342	4,84	65,85
	Borsod-Abaúj-Zemplén	309	4,37	73,78
	Csongrád-Csanád	263	3,72	57,25
	Fejér	182	2,58	76,64
	Győr-Moson-Sopron	272	3,85	54,68
	Hajdú-Bihar	287	4,06	81,89
	Heves	292	4,13	80,10
	Komárom-Esztergom	242	3,42	88,25
	Nógrád	253	3,58	75,76
	Pest	250	3,54	86,68
	Somogy	207	2,93	65,63
	Szabolcs-Szatmár-Bereg	429	6,07	73,10
	Jász-Nagykun-Szolnok	210	2,97	86,05
	Tolna	113	1,60	82,09
	Vas	363	5,14	63,14
	Veszprém	331	4,68	87,63
	Zala	217	3,07	60,96
	Országos összesen		7 067	100,00



Nemzeti Egészségbiztosítási Alapkezelő



Jelentés a fekvőbeteg-szakellátás teljesítményéről
2025. augusztus

Feladat	Vármegye	Krónikus ágyszám	Krónikus ágyszám százalékos arány	Tényleges ágykihasználási százalék
Rehabilitáció (R)	Budapest	3 456	27,18	78,67
	Baranya	676	5,32	73,79
	Bács-Kiskun	383	3,01	69,26
	Békés	304	2,39	53,37
	Borsod-Abaúj-Zemplén	774	6,09	75,06
	Csongrád-Csanád	388	3,05	66,86
	Fejér	459	3,61	79,90
	Győr-Moson-Sopron	1 014	7,97	79,49
	Hajdú-Bihar	505	3,97	88,48
	Heves	541	4,25	81,95
	Komárom-Esztergom	293	2,30	69,17
	Nógrád	237	1,86	61,25
	Pest	803	6,31	65,48
	Somogy	183	1,44	86,91
	Szabolcs-Szatmár-Bereg	426	3,35	69,11
	Jász-Nagykun-Szolnok	229	1,80	62,47
	Tolna	298	2,34	78,07
	Vas	378	2,97	68,90
	Veszprém	879	6,91	69,95
	Zala	490	3,85	75,40
Országos összesen		12 716	100,00	74,68



Nemzeti Egészségbiztosítási Alapkezelő



Jelentés a fekvőbeteg-szakellátás teljesítményéről
2025. augusztus

Feladat	Vármegye	Krónikus ágyszám	Krónikus ágyszám százalékos arány	Tényleges ágykihasználási százalék
Összesen	Budapest	5 680	25,62	80,62
	Baranya	1 046	4,72	75,87
	Bács-Kiskun	778	3,51	71,53
	Békés	691	3,12	61,66
	Borsod-Abaúj-Zemplén	1 291	5,82	76,77
	Csongrád-Csanád	651	2,94	62,98
	Fejér	806	3,64	82,29
	Győr-Moson-Sopron	1 347	6,08	75,24
	Hajdú-Bihar	928	4,19	86,26
	Heves	902	4,07	80,35
	Komárom-Esztergom	696	3,14	81,59
	Nógrád	552	2,49	70,95
	Pest	1 161	5,24	72,71
	Somogy	490	2,21	75,28
	Szabolcs-Szatmár-Bereg	934	4,21	72,80
	Jász-Nagykun-Szolnok	642	2,90	78,72
	Tolna	566	2,55	82,61
	Vas	795	3,59	68,04
	Veszprém	1 429	6,45	77,73
	Zala	781	3,52	71,55
	Országos összesen		22 166	100,00



Tízezer lakosra jutó krónikus ágyszám vármegyénként

Tízezer lakosra jutó ápolási ágyszám országos összesen: **2,49**

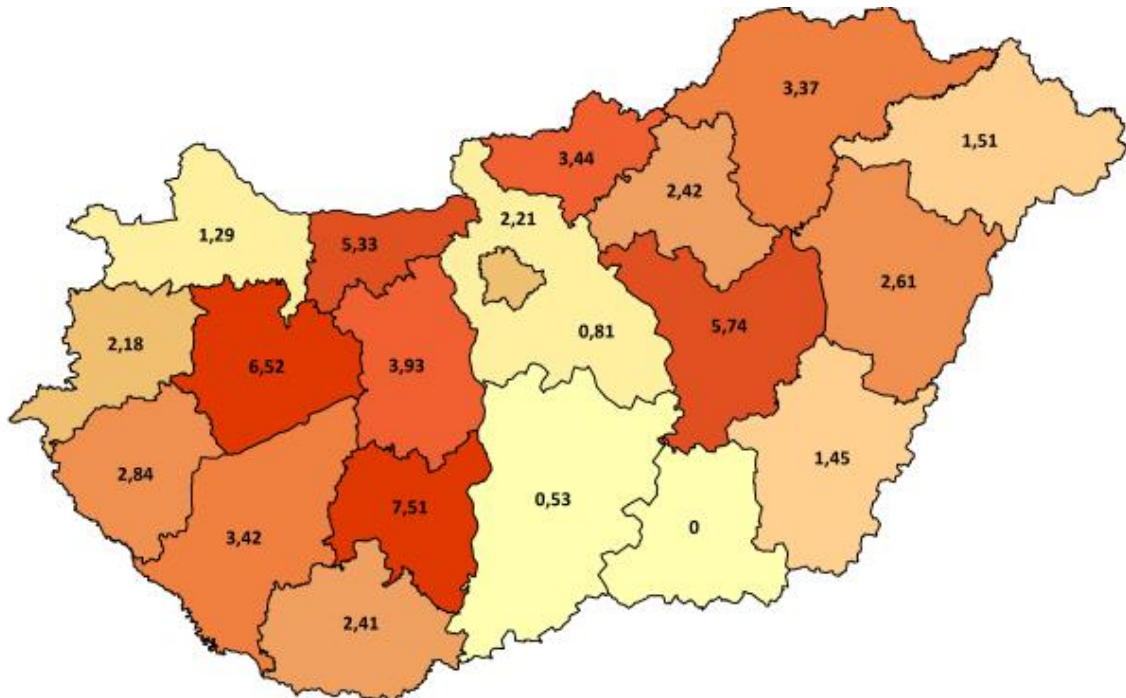

Tízezer lakosra jutó krónikus ellátási ágyszám országos összesen: **7,37**

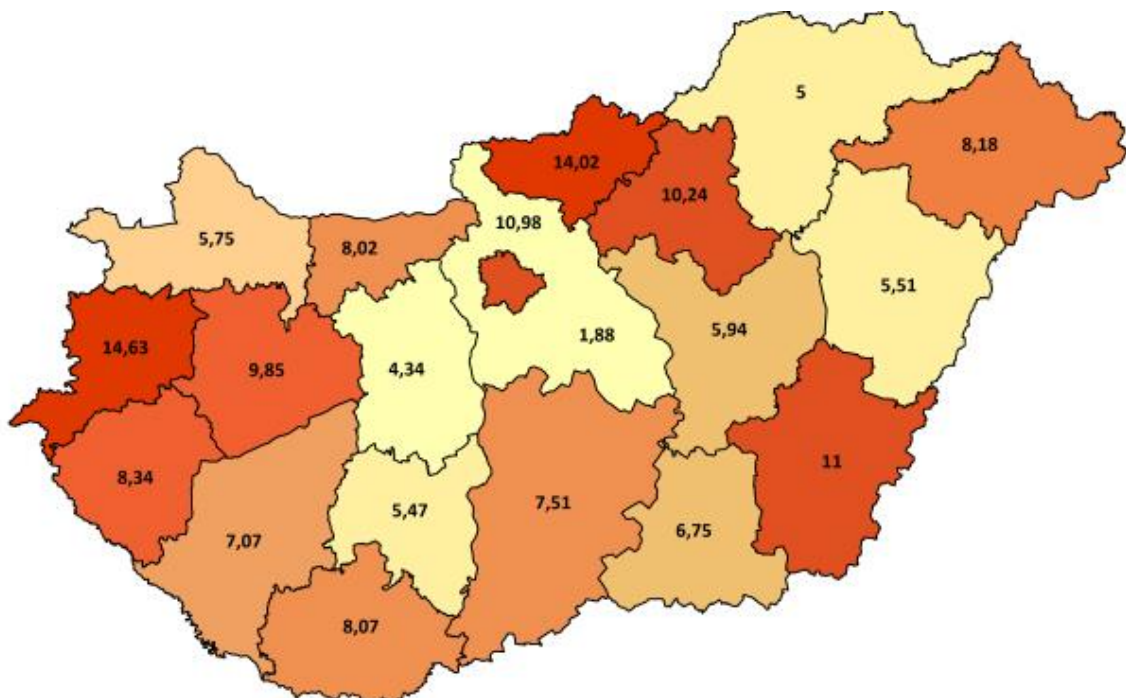



Tízezer lakosra jutó rehabilitációs ágyszám országos összesen: **13,27**

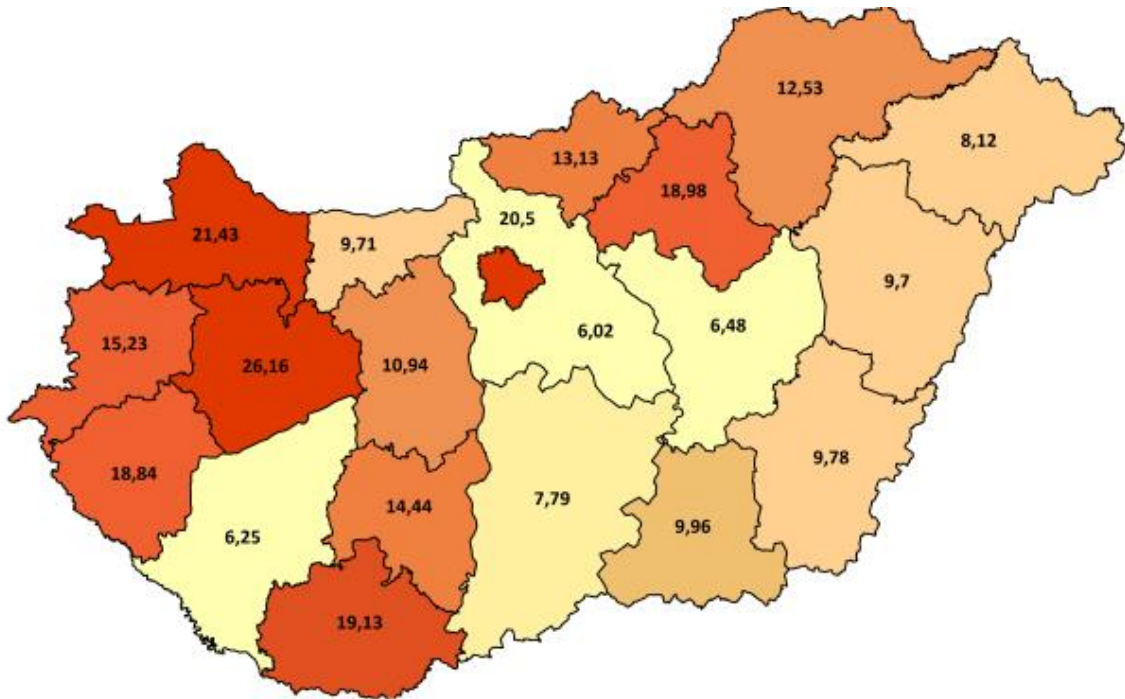

Tízezer lakosra jutó összes krónikus ágyszám országos összesen: **23,13**

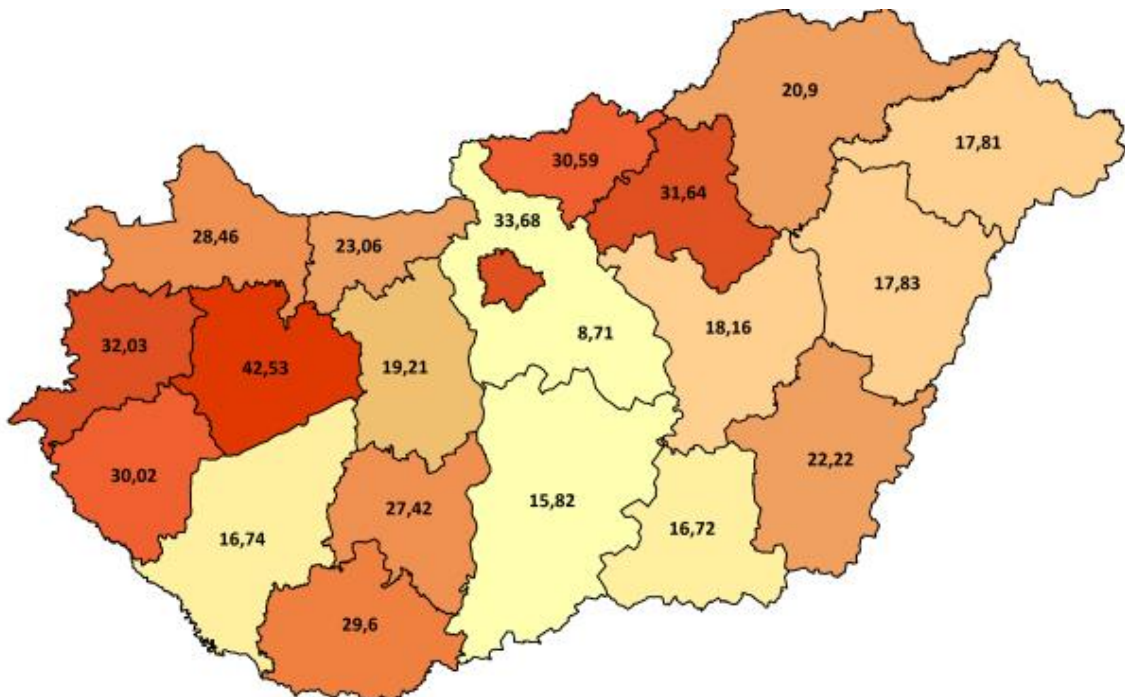



Krónikus ágyszám megoszlás intézmény-csoportonként

Feladat	Intézmény-csoport	Krónikus ágyszám	Krónikus ágyszám százalékos arány	Tényleges ágykihasználási százalék
Ápolás (A)	Országos intézetek	20	0,84	62,58
	Egyetemek	186	7,81	84,64
	Vármegyei intézetek	484	20,31	90,89
	Fővárosi intézetek	15	0,63	87,85
	Városi intézetek	1 012	42,47	85,95
	Egyéb intézetek	666	27,95	93,50
	Szakkórházak	-	-	-
	Országos összesen	2 383	100,00	88,78
Krónikus ellátás (C)	Országos intézetek	162	2,29	70,14
	Egyetemek	784	11,09	77,84
	Vármegyei intézetek	2 449	34,65	68,54
	Fővárosi intézetek	311	4,40	82,39
	Városi intézetek	2 432	34,41	78,56
	Egyéb intézetek	823	11,65	89,30
	Szakkórházak	106	1,50	74,33
	Országos összesen	7 067	100,00	76,17
Rehabilitáció (R)	Országos intézetek	440	3,46	77,10
	Egyetemek	2 034	16,00	83,37
	Vármegyei intézetek	3 619	28,46	70,23
	Fővárosi intézetek	509	4,00	79,04
	Városi intézetek	3 313	26,05	70,04
	Egyéb intézetek	2 611	20,53	82,17
	Szakkórházak	190	1,49	26,88
	Országos összesen	12 716	100,00	74,68



Nemzeti Egészségbiztosítási Alapkezelő



Jelentés a fekvőbeteg-szakellátás teljesítményéről
2025. augusztus

Feladat	Intézmény-csoport	Krónikus ágyszám	Krónikus ágyszám százalékos arány	Tényleges ágykihasználási százalék
Összesen	Országos intézetek	622	2,81	74,82
	Egyetemek	3 004	13,55	82,00
	Vármegyei intézetek	6 552	29,56	71,13
	Fővárosi intézetek	835	3,77	80,45
	Városi intézetek	6 757	30,48	75,49
	Egyéb intézetek	4 100	18,50	85,44
	Szakkórházak	296	1,34	43,88
	Országos összesen	22 166	100,00	76,67



Krónikus ágyszám megoszlás szakterületenként

Feladat	Szakterület		Krónikus ágyszám	Krónikus ágyszám százalékos arány	Tényleges ágykihasználási százalék
Ápolás (A)	7305	Szakápolás	1 960	82,25	89,93
	7306	Felnőtt hospice-palliatív ellátás	418	17,54	83,40
	7310	Gyermek palliatív ellátás	5	0,21	88,06
	Országos összesen		2 383	100,00	88,78
Krónikus ellátás (C)	010C	Krónikus belgyógyászat	5 921	83,78	77,45
	040C	Krónikus nőgyógyászat	15	0,21	57,53
	1504	Tartós lélegeztetés	18	0,25	48,30
	180C	Krónikus pszichiátria (geronto pszichiátriai polymorbid ellátás)	583	8,25	73,31
	190C	Krónikus tüdőgyógyászat	510	7,22	66,82
	2206	Súlyos agykárosodottak rehabilitációja	20	0,28	57,58
	Országos összesen		7 067	100,00	76,17



Nemzeti Egészségbiztosítási Alapkezelő



Jelentés a fekvőbeteg-szakellátás teljesítményéről
2025. augusztus

Feladat	Szakterület	Krónikus ágyszám	Krónikus ágyszám százalékos arány	Tényleges ágykihasználási százalék	
Rehabilitáció (R)	1804	Pszichiátriai rehabilitáció	2 877	22,63	77,75
	1806	Addiktológiai rehabilitáció	701	5,51	60,45
	1903	Tüdőgyógyászati és légzésrehabilitáció	650	5,11	52,78
	2200	Rehabilitációs medicina alaptervékenységek	6 323	49,72	77,75
	2205	Gyermek rehabilitáció	144	1,13	55,16
	2206	Súlyos agykárosodottak rehabilitációja	178	1,40	85,78
	2207	Gerincvelő károsodottak rehabilitációja	102	0,80	75,08
	2208	Politraumatizáltak, égésbetegek és septicus sebészeti betegek rehabilitációja	138	1,09	80,73
	2209	Súlyos központi idegrendszeri károsodottak, polytraumatizáltak és égésbetegek rehabilitációja gyermekkorban	50	0,39	59,94
	2301	Gyermek- és ifjúságpszichiátriai rehabilitáció	104	0,82	61,37
	2303	Gyermek- és ifjúságaddiktológiai rehabilitáció	85	0,67	55,12
	4003	Kardiológiai rehabilitáció	1 364	10,73	74,43
	Országos összesen		12 716	100,00	74,68



Nemzeti Egészségbiztosítási Alapkezelő



Jelentés a fekvőbeteg-szakellátás teljesítményéről
2025. augusztus

Feladat	Szakterület	Krónikus ágyszám	Krónikus ágyszám százalékos arány	Tényleges ágymeghasználati százalék	
Összesen	010C	Krónikus belgyógyászat	5 921	26,71	77,45
	040C	Krónikus nőgyógyászat	15	0,07	57,53
	1504	Tartós lélegeztetés	18	0,08	48,30
	1804	Pszichiátriai rehabilitáció	2 877	12,98	77,75
	1806	Addiktológiai rehabilitáció	701	3,16	60,45
	180C	Krónikus pszichiátria (geronto pszichiátriai polymorbid ellátás)	583	2,63	73,31
	1903	Tüdőgyógyászati és légzésrehabilitáció	650	2,93	52,78
	190C	Krónikus tüdőgyógyászat	510	2,30	66,82
	2200	Rehabilitációs medicina alaptevékenységek	6 323	28,53	77,75
	2205	Gyermek rehabilitáció	144	0,65	55,16
	2206	Súlyos agykárosodottak rehabilitációja	198	0,89	82,93
	2207	Gerincvelő károsodottak rehabilitációja	102	0,46	75,08
	2208	Politraumatizáltak, égésbetegek és sepsztikus sebészeti betegek rehabilitációja	138	0,62	80,73
	2209	Súlyos központi idegrendszeri károsodottak, polytraumatizáltak és égésbetegek rehabilitációja gyermekkorban	50	0,23	59,94
	2301	Gyermek- és ifjúságpszichiátriai rehabilitáció	104	0,47	61,37
	2303	Gyermek- és ifjúságaddiktológiai rehabilitáció	85	0,38	55,12
	4003	Kardiológiai rehabilitáció	1 364	6,15	74,43
	7305	Szakápolás	1 960	8,84	89,93
	7306	Felnőtt hospice-palliatív ellátás	418	1,89	83,40
	7310	Gyermek palliatív ellátás	5	0,02	88,06
Országos összesen		22 166	100,00	76,67	



Krónikus napok és krónikus súlyozott napok megoszlása az ápoló intézmény vármegyéje szerint

Feladat	Vármegye	Krónikus nap	Krónikus nap százalékos arány	Krónikus súlyozott nap	Krónikus súlyozott nap százalékos arány
Ápolás (A)	Budapest	10 001	15,25	16 955,18	16,34
	Baranya	2 239	3,41	3 201,13	3,08
	Bács-Kiskun	807	1,23	1 154,06	1,11
	Békés	1 197	1,82	2 369,46	2,28
	Borsod-Abaúj-Zemplén	5 650	8,62	9 048,73	8,72
	Csongrád-Csanád	-	-	-	-
	Fejér	4 869	7,42	7 359,49	7,09
	Győr-Moson-Sopron	1 819	2,77	2 831,69	2,73
	Hajdú-Bihar	3 679	5,61	5 544,24	5,34
	Heves	1 472	2,24	2 764,81	2,66
	Komárom-Esztergom	4 700	7,17	7 129,93	6,87
	Nógrád	1 699	2,59	3 225,13	3,11
	Pest	3 150	4,80	5 178,72	4,99
	Somogy	2 293	3,50	3 907,81	3,77
	Szabolcs-Szatmár-Bereg	2 231	3,40	3 401,27	3,28
	Jász-Nagykun-Szolnok	5 629	8,58	8 400,14	8,09
	Tolna	4 408	6,72	6 303,58	6,07
	Vas	1 591	2,43	2 275,18	2,19
	Veszprém	6 383	9,73	9 950,93	9,59
	Zala	1 769	2,70	2 784,70	2,68
Országos összesen		65 583	100,00	103 786,18	100,00



Nemzeti Egészségbiztosítási Alapkezelő



Jelentés a fekvőbeteg-szakellátás teljesítményéről
2025. augusztus

Feladat	Vármegye	Krónikus nap	Krónikus nap százalékos arány	Krónikus súlyozott nap	Krónikus súlyozott nap százalékos arány
Krónikus ellátás (C)	Budapest	47 677	28,57	75 807,11	28,29
	Baranya	6 901	4,14	12 113,52	4,52
	Bács-Kiskun	8 221	4,93	13 015,65	4,86
	Békés	6 981	4,18	11 085,08	4,14
	Borsod-Abaúj-Zemplén	7 067	4,23	11 165,32	4,17
	Csongrád-Csanád	4 668	2,80	7 571,51	2,83
	Fejér	4 324	2,59	6 775,64	2,53
	Győr-Moson-Sopron	4 611	2,76	7 408,45	2,76
	Hajdú-Bihar	7 286	4,37	11 406,75	4,26
	Heves	7 251	4,35	13 621,39	5,08
	Komárom-Esztergom	6 621	3,97	10 110,79	3,77
	Nógrád	5 942	3,56	8 937,28	3,34
	Pest	6 718	4,03	12 886,16	4,81
	Somogy	4 212	2,52	6 709,76	2,50
	Szabolcs-Szatmár-Bereg	9 721	5,83	15 394,62	5,75
	Jász-Nagykun-Szolnok	5 602	3,36	8 270,17	3,09
	Tolna	2 876	1,72	4 658,28	1,74
	Vas	7 105	4,26	11 033,26	4,12
	Veszprém	8 992	5,39	13 745,63	5,13
	Zala	4 101	2,46	6 237,05	2,33
	Országos összesen		166 874	100,00	267 953,42



Nemzeti Egészségbiztosítási Alapkezelő



Jelentés a fekvőbeteg-szakellátás teljesítményéről
2025. augusztus

Feladat	Vármegye	Krónikus nap	Krónikus nap százalékos arány	Krónikus súlyozott nap	Krónikus súlyozott nap százalékos arány
Rehabilitáció (R)	Budapest	84 284	28,63	212 359,61	30,80
	Baranya	15 464	5,25	36 973,73	5,36
	Bács-Kiskun	8 223	2,79	16 732,98	2,43
	Békés	5 030	1,71	10 658,18	1,55
	Borsod-Abaúj-Zemplén	18 009	6,12	41 237,48	5,98
	Csongrád-Csanád	8 042	2,73	17 923,43	2,60
	Fejér	11 369	3,86	26 392,58	3,83
	Győr-Moson-Sopron	24 986	8,49	56 583,18	8,21
	Hajdú-Bihar	13 852	4,71	34 713,99	5,03
	Heves	13 744	4,67	31 617,14	4,59
	Komárom-Esztergom	6 283	2,13	14 446,45	2,10
	Nógrád	4 500	1,53	9 413,41	1,37
	Pest	16 301	5,54	34 051,98	4,94
	Somogy	4 931	1,67	9 311,19	1,35
	Szabolcs-Szatmár-Bereg	9 127	3,10	23 148,85	3,36
	Jász-Nagykun-Szolnok	4 435	1,51	9 972,44	1,45
	Tolna	7 212	2,45	16 689,19	2,42
	Vas	8 074	2,74	18 250,67	2,65
	Veszprém	19 060	6,47	42 093,21	6,11
	Zala	11 454	3,89	26 909,33	3,90
	Országos összesen		294 376	100,00	689 479,02



Nemzeti Egészségbiztosítási Alapkezelő



Jelentés a fekvőbeteg-szakellátás teljesítményéről
2025. augusztus

Feladat	Vármegye	Krónikus nap	Krónikus nap százalékos arány	Krónikus súlyozott nap	Krónikus súlyozott nap százalékos arány
Összesen	Budapest	141 961	26,95	305 121,90	28,75
	Baranya	24 603	4,67	52 288,38	4,93
	Bács-Kiskun	17 251	3,27	30 902,69	2,91
	Békés	13 208	2,51	24 112,72	2,27
	Borsod-Abaúj-Zemplén	30 726	5,83	61 451,53	5,79
	Csongrád-Csanád	12 710	2,41	25 494,94	2,40
	Fejér	20 562	3,90	40 527,71	3,82
	Győr-Moson-Sopron	31 416	5,96	66 823,32	6,30
	Hajdú-Bihar	24 816	4,71	51 664,98	4,87
	Heves	22 467	4,26	48 003,34	4,52
	Komárom-Esztergom	17 603	3,34	31 687,17	2,99
	Nógrád	12 141	2,30	21 575,82	2,03
	Pest	26 169	4,97	52 116,86	4,91
	Somogy	11 435	2,17	19 928,76	1,88
	Szabolcs-Szatmár-Bereg	21 078	4,00	41 944,74	3,95
	Jász-Nagykun-Szolnok	15 666	2,97	26 642,75	2,51
	Tolna	14 496	2,75	27 651,05	2,61
	Vas	16 770	3,18	31 559,11	2,97
	Veszprém	34 435	6,54	65 789,77	6,20
	Zala	17 324	3,29	35 931,08	3,39
	Országos összesen		526 833	100,00	1 061 218,62



Krónikus napok és krónikus súlyozott napok megoszlása intézmény-csoportonként

Feladat	Intézmény-csoport	Krónikus nap	Krónikus nap százalékos arány	Krónikus súlyozott nap	Krónikus súlyozott nap százalékos arány
Ápolás (A)	Országos intézetek	388	0,59	904,10	0,87
	Egyetemek	4 881	7,44	7 437,50	7,17
	Vármegyei intézetek	13 637	20,79	22 516,00	21,69
	Fővárosi intézetek	409	0,62	951,90	0,92
	Városi intézetek	26 963	41,11	42 027,78	40,49
	Egyéb intézetek	19 305	29,44	29 948,90	28,86
	Szakkórházak	-	-	-	-
	Országos összesen	65 583	100,00	103 786,18	100,00
Krónikus ellátás (C)	Országos intézetek	3 523	2,11	6 178,50	2,31
	Egyetemek	18 918	11,34	31 498,90	11,76
	Vármegyei intézetek	52 033	31,18	81 879,30	30,56
	Fővárosi intézetek	7 943	4,76	12 428,20	4,64
	Városi intézetek	59 230	35,49	94 479,92	35,26
	Egyéb intézetek	22 784	13,65	37 709,00	14,07
	Szakkórházak	2 443	1,46	3 779,60	1,41
	Országos összesen	166 874	100,00	267 953,42	100,00
Rehabilitáció (R)	Országos intézetek	10 516	3,57	24 353,50	3,53
	Egyetemek	52 567	17,86	139 969,70	20,30
	Vármegyei intézetek	78 795	26,77	178 710,42	25,92
	Fővárosi intézetek	12 472	4,24	28 309,80	4,11
	Városi intézetek	71 930	24,43	162 713,80	23,60
	Egyéb intézetek	66 512	22,59	151 972,90	22,04
	Szakkórházak	1 584	0,54	3 448,90	0,50
	Országos összesen	294 376	100,00	689 479,02	100,00



Nemzeti Egészségbiztosítási Alapkezelő



Jelentés a fekvőbeteg-szakellátás teljesítményéről
2025. augusztus

Feladat	Intézmény-csoport	Krónikus nap	Krónikus nap százalékos arány	Krónikus súlyozott nap	Krónikus súlyozott nap százalékos arány
Összesen	Országos intézetek	14 427	2,74	31 436,10	2,96
	Egyetemek	76 365	14,50	178 906,10	16,86
	Vármegyei intézetek	144 463	27,42	283 105,70	26,68
	Fővárosi intézetek	20 824	3,95	41 689,90	3,93
	Városi intézetek	158 128	30,01	299 221,42	28,20
	Egyéb intézetek	108 600	20,61	219 630,80	20,70
	Szakkórházak	4 026	0,76	7 228,60	0,68
	Országos összesen	526 833	100,00	1 061 218,62	100,00



Krónikus napok és krónikus súlyozott napok megoszlása szakterületenként

Feladat	Szakterület	Krónikus nap	Krónikus nap százalékos arány	Krónikus súlyozott nap	Krónikus súlyozott nap százalékos arány
Ápolás (A)	7305 Szakápolás	54 639	83,31	78 135,58	75,29
	7306 Felnőtt hospice-palliatív ellátás	10 807	16,48	25 182,30	24,26
	7310 Gyermekek palliatív ellátás	137	0,21	468,30	0,45
	Országos összesen	65 583	100,00	103 786,18	100,00
Krónikus ellátás (C)	010C Krónikus belgyógyászat	142 164	85,19	223 786,00	83,52
	040C Krónikus nőgyógyászat	268	0,16	650,10	0,24
	1504 Tartós lélegeztetés	270	0,16	1 247,80	0,47
	180C Krónikus pszichiátria (geronto pszichiátriai polymorbid ellátás)	13 250	7,94	22 665,72	8,46
	190C Krónikus tüdőgyógyászat	10 565	6,33	18 736,20	6,99
	2206 Súlyos agykárosodottak rehabilitációja	357	0,21	867,60	0,32
	Országos összesen	166 874	100,00	267 953,42	100,00



Nemzeti Egészségbiztosítási Alapkezelő



Jelentés a fekvőbeteg-szakellátás teljesítményéről
2025. augusztus

Feladat	Szakterület	Krónikus nap	Krónikus nap százalékos arány	Krónikus súlyozott nap	Krónikus súlyozott nap százalékos arány	
Rehabilitáció (R)	1804	Pszichiátriai rehabilitáció	69 345	23,56	137 407,80	19,93
	1806	Addiktológiai rehabilitáció	13 136	4,46	23 734,60	3,44
	1903	Tüdőgyógyászati és légzésrehabilitáció	10 636	3,61	23 662,90	3,43
	2200	Rehabilitációs medicina alaptevékenységek	152 400	51,77	360 034,22	52,22
	2205	Gyermek rehabilitáció	2 463	0,84	5 103,40	0,74
	2206	Súlyos agykárosodottak rehabilitációja	4 734	1,61	22 480,80	3,26
	2207	Gerincvelő károsodottak rehabilitációja	2 374	0,81	12 180,90	1,77
	2208	Politraumatizáltak, égésbetegek és szeptikus sebészeti betegek rehabilitációja	3 454	1,17	14 960,70	2,17
	2209	Súlyos központi idegrendszeri károsodottak, polytraumatizáltak és égésbetegek rehabilitációja gyermekkorban	929	0,32	4 202,50	0,61
	2301	Gyermek- és ifjúságpszichiátriai rehabilitáció	1 979	0,67	5 499,70	0,80
	2303	Gyermek- és ifjúságaddiktológiai rehabilitáció	1 453	0,49	5 708,50	0,83
	4003	Kardiológiai rehabilitáció	31 473	10,69	74 503,00	10,81
	Országos összesen		294 376	100,00	689 479,02	100,00



Feladat	Szakterület	Krónikus nap	Krónikus nap százalékos arány	Krónikus súlyozott nap	Krónikus súlyozott nap százalékos arány	
Összesen	010C	Krónikus belgyógyászat	142 165	26,98	223 786,00	21,09
	040C	Krónikus nőgyógyászat	268	0,05	650,10	0,06
	1504	Tartós lélegeztetés	270	0,05	1 247,80	0,12
	1804	Pszichiátriai rehabilitáció	69 345	13,16	137 407,80	12,95
	1806	Addiktológiai rehabilitáció	13 136	2,49	23 734,60	2,24
	180C	Krónikus pszichiátria (geronto pszichiátriai polymorbid ellátás)	13 250	2,52	22 665,80	2,14
	1903	Tüdőgyógyászati és légzésrehabilitáció	10 636	2,02	23 662,90	2,23
	190C	Krónikus tüdőgyógyászat	10 565	2,01	18 736,20	1,77
	2200	Rehabilitációs medicina alaptevékenységek	152 399	28,93	360 034,12	33,93
	2205	Gyermek rehabilitáció	2 463	0,47	5 103,40	0,48
	2206	Súlyos agykárosodottak rehabilitációja	5 091	0,97	23 348,40	2,20
	2207	Gerincvelő károsodottak rehabilitációja	2 374	0,45	12 180,90	1,15
	2208	Politraumatizáltak, égésbetegek és szepszikus sebészeti betegek rehabilitációja	3 454	0,66	14 960,70	1,41
	2209	Súlyos központi idegrendszeri károsodottak, polytraumatizáltak és égésbetegek rehabilitációja gyermekkorban	929	0,18	4 202,50	0,40
	2301	Gyermek- és ifjúságpszichiátriai rehabilitáció	1 979	0,38	5 499,70	0,52
	2303	Gyermek- és ifjúságaddiktológiai rehabilitáció	1 453	0,28	5 708,50	0,54
	4003	Kardiológiai rehabilitáció	31 473	5,97	74 503,00	7,02
	7305	Szakápolás	54 639	10,37	78 135,60	7,36
	7306	Felnőtt hospice-palliatív ellátás	10 807	2,05	25 182,30	2,37
	7310	Gyermek palliatív ellátás	137	0,03	468,30	0,04
Országos összesen		526 833	100,00	1 061 218,62	100,00	



A TELJESÍTMÉNY JELENTÉSÉNEK ÉS ELSZÁMOLÁSÁNAK VIZSGÁLATA

Legnagyobb esetszámú és súlyszám összegű HBCs-k

A legnagyobb esetszámú HBCs-k		
HBCs kód	HBCs név	Esetszám
959A	Roszcindulatú daganat kemoterápiája "A"	4 924
0680	Szürkehályogműtét phakoemulsificatio módszerrel, hajlítható műlencse biztosításával	4 302
959E	Roszcindulatú daganat kemoterápiája "E"	3 357
0633	Neovascularisatioval járó időskori macula degeneratio kezelése	3 156
576B	Veseelégtelenség 18 év felett	3 150
959F	Roszcindulatú daganat kemoterápiája "F"	2 771
7270	Újszülött, születési súly 2499 g felett, jelentős műtét nélkül, normális újszülött diagnózissal	2 622
015F	Cerebrovascularis betegségek (kivéve: TIA), praecerebralis érelzáródással, speciális kezelés nélkül 18 év felett	2 550
673A	Hüvelyi szülés	2 437
9702	Alarmírozó jelek és tünetek sürgősségi ellátása	2 424

A legnagyobb súlyszám összegű HBCs-k		
HBCs kód	HBCs név	Súlyszám összeg
9540	5 napot meghaladó gépi lélegeztetés arc, száj, nyaki betegségek kivételével	6 360,81
801A	Szeptikémia 18 év felett	5 080,27
9434	Képvezérelt - intenzitás modulált sugárterápia (IMRT+IGRT)	4 919,82
576B	Veseelégtelenség 18 év felett	3 887,97
959E	Roszcindulatú daganat kemoterápiája "E"	3 704,57
671A	Császármetszés	3 594,30
374A	Csípő, femurműtétek velőűrszegezéssel	3 535,07
0680	Szürkehályogműtét phakoemulsificatio módszerrel, hajlítható műlencse biztosításával	3 488,98
2081	AMI PCI-vel (egy vagy több stenttel)	3 414,52
959F	Roszcindulatú daganat kemoterápiája "F"	3 313,70



Meghatározott intézményi körben végezhető HBCs-k

A csillaggal („*”) jelölt HBCs-k intézményi kompetenciáját a 9/1993. (IV. 2.) NM rendelet 4. számú melléklete tartalmazza.

2025. augusztusban **33 960** eset kapott csillagos HBCs-t.

A legnagyobb esetszámmal elszámolt csillagos HBCs-k

HBCs kód	HBCs név	Esetszám
959A	Roszzindulatú daganat kemoterápiája "A"	4 921
959E	Roszzindulatú daganat kemoterápiája "E"	3 357
959F	Roszzindulatú daganat kemoterápiája "F"	2 771
1800	Diagnosztikus katéterezés	1 784
959C	Roszzindulatú daganat kemoterápiája "C"	1 467
959B	Roszzindulatú daganat kemoterápiája "B"	1 461
959D	Roszzindulatú daganat kemoterápiája "D"	1 413
959H	Roszzindulatú daganat kemoterápiája "H"	1 321
959G	Roszzindulatú daganat kemoterápiája "G"	1 173
410D	Gerincbetegségek aktív komplex reumatológiai ellátással	1 152

A legnagyobb súlyszám összeggel elszámolt csillagos HBCs-k

HBCs kód	HBCs név	Súlyszám összeg
959E	Roszzindulatú daganat kemoterápiája "E"	3 704,57
2081	AMI PCI-vel (egy vagy több stenttel)	3 414,52
959F	Roszzindulatú daganat kemoterápiája "F"	3 313,70
959H	Roszzindulatú daganat kemoterápiája "H"	2 813,55
183L	Percutan cardiovascularis műtétek stent nélkül, áthelyezés nélkül	2 431,39
371E	Duocondylaris térdprotézis-beültetés komplikáció nélkül	2 351,69
959A	Roszzindulatú daganat kemoterápiája "A"	2 134,38
371C	Cement nélküli csípőprotézis-beültetés komplikáció nélkül	2 018,31
029F	Intracranialis erek szűkületeinek és elzáródásának neurointervenciós kezelése	1 940,28
959G	Roszzindulatú daganat kemoterápiája "G"	1 823,48



Súlyos társult betegséggel elszámolt HBCs-k

Elszámolási időszak	Összes finanszírozott esetszám	Súlyos társult betegséggel járó esetek	
		száma	százalékos aránya
Augusztus	142 279,79	2 163	1,52
Július	152 861,76	2 251	1,47

A legnagyobb esetszámmal előforduló súlyos társult betegséggel járó HBCs-k			
HBCs kód	HBCs név	Esetszám	
		Júl.	Aug.
060Z	Idegrendszer egyéb betegségei súlyos társult betegséggel	274	293
340Z	Gyomor, oesophagus, duodenum, vékony-, vastagbél műtétei (kivéve: oesophagus nagyobb műtétei) súlyos társult betegséggel	261	247
820Z	Szeptikémia súlyos társult betegséggel	263	247
174Z	Légzőrendszeri fertőzések, gyulladások, súlyos társult betegséggel	136	188
268Z	Keringési rendellenességek (kivéve: AMI thrombolysissel, endocarditis, krónikus szívelégtelenség) súlyos társult betegséggel	136	153
487Z	A vázizomrendszer nagyobb műtétei (kivéve: protézis beültetések műtétei, felső és alsó végtagi replantációk) súlyos társult betegséggel	170	145
270Z	Keringési betegségek műtétei súlyos társult betegséggel	194	135
175Z	Légzőrendszeri betegségek, egyéb fertőzések (kivéve: gümőkór polirezisztens kórokozóval) súlyos társult betegséggel	152	127
734Z	Újszülött, születési súly 2499 g felett, jelentős műtét nélkül súlyos problémával, 5 napot nem meghaladó gépi lélegeztetéssel	66	68
368Z	Hasnyálmirigy, máj, epeút műtétei súlyos társult betegséggel	72	60
A tíz csoport összesen:		1 724	1 663
Az összes súlyos társult betegséges csoport:		2 251	2 163

2024. júliusban a tíz leggyakoribb súlyos társult betegséggel elszámolt HBCs az összes súlyos társult betegséggel járó HBCs 74,80 %-a, augusztusban 75,63 %-a, 2025. júliusban 76,59 %-a, **augusztusban 76,88 %-a.**



Az alábbi intézményekben a legnagyobb a súlyos társult betegséggel járó HBCs-k száma			
Int. kód	Intézmény név	Esetszám	
		Júl.	Aug.
U912	Pécsi Tudományegyetem Klinikai Központ	256	282
U894	Debreceni Egyetem Klinikai Központ	234	245
U915	Semmelweis Egyetem Klinikai Központ	221	222
U917	Szegedi Tudományegyetem Szent-Györgyi Albert Klinikai Központ	191	189
R730	Borsod-Abaúj-Zemplén Vármegyei Központi Kórház és Egyetemi Oktatókórház	100	88
N585	Heves Vármegyei Markhot Ferenc Kórház, Eger	75	76
1122	Bács-Kiskun Vármegyei Oktatókórház	118	75
2010	Kistarcsai Flór Ferenc Kórház	87	67
1301	Edelényi Koch Róbert Kórház és Rendelőintézet	54	63
2879	Budapesti Jahn Ferenc Dél-pesti Kórház és Rendelőintézet	42	54



Az alábbi intézményekben a legnagyobb a súlyos társult betegséggel járó HBCs-k aránya az összes esethez képest (%)

Int. kód	Intézmény név	Eset arány	
		Júl.	Aug.
1301	Edelényi Koch Róbert Kórház és Rendelőintézet	26,47	30,29
U121	Budai Egészségközpont Zrt.	15,60	14,55
U912	Pécsi Tudományegyetem Klinikai Központ	3,22	3,84
U564	Református Pulmonológiai Centrum	2,93	3,67
N585	Heves Vármegyei Markhot Ferenc Kórház, Eger	2,85	3,39
N582	Dombóvári Szent Lukács Kórház	2,71	3,39
2010	Kistarcsai Flór Ferenc Kórház	4,25	3,34
2703	Keszthelyi Kórház	2,27	3,05
2425	Tolna Vármegyei Balassa János Kórház	3,06	2,89
U917	Szegedi Tudományegyetem Szent-Györgyi Albert Klinikai Központ	2,41	2,67



A kórházban elhunytak „9970 Boncolás” HBCs-ben történő elszámolása

A boncolás jelentésével és elszámolásával kapcsolatos szabályokat a 10/2012. (II. 28.) NEFMI rendelet 12. számú melléklet 27. pontja tartalmazza.

Halálozások és boncolások országosan				
Időszak	Halálozások		Boncolások	
	száma	százalékos aránya az összes betegből	száma	százalékos aránya az összes elhunytból
Augusztus	6 604	3,71	909	13,76
Július	6 605	3,47	1 104	16,71