

# NEMZETI EGÉSZSÉGBIZTOSÍTÁSI ALAPKEZELŐ

## Jelentés a fekvőbeteg-szakellátás teljesítményéről 2025. szeptember





## TARTALOMJEGYZÉK

AKTÍV FEKVŐBETEG-SZAKELLÁTÁS .....	4
Aktív ágyszám megoszlás vármegyénként .....	12
Tízezer lakosra jutó aktív ágyszám vármegyénként .....	13
Aktív ágyszám megoszlás intézmény-csoportonként.....	14
Aktív ágyszám megoszlás szakterületenként .....	15
Teljes HBCs esetek megoszlása vármegyénként .....	17
Teljes HBCs esetek megoszlása az ápoló intézmény vármegyéje szerint .....	18
Teljes HBCs esetek megoszlása a beteg lakóhelyének irányítószáma szerint .....	18
Tízezer lakosra jutó teljes HBCs esetek száma az ápoló intézmény vármegyéje szerint .....	19
Tízezer lakosra jutó teljes HBCs esetek száma a beteg lakóhelyének irányítószáma szerint .....	19
Teljes HBCs esetek megoszlása intézmény-csoportonként .....	20
Teljes HBCs esetek megoszlása szakterületenként .....	21
Elszámolt ápolási napok megoszlása vármegyénként.....	23
Elszámolt ápolási napok megoszlása az ápoló intézmény vármegyéje szerint.....	24
Elszámolt ápolási napok megoszlása a beteg lakóhelyének irányítószáma szerint .....	24
Tízezer lakosra jutó elszámolt ápolási napok száma az ápoló intézmény vármegyéje szerint.....	25
Tízezer lakosra jutó elszámolt ápolási napok száma a beteg lakóhelyének irányítószáma szerint .....	25
Elszámolt ápolási napok megoszlása intézmény-csoportonként.....	26
Elszámolt ápolási napok megoszlása szakterületenként.....	27
HBCs súlyszám összeg megoszlása vármegyénként.....	29
HBCs súlyszám összeg megoszlása az ápoló intézmény vármegyéje szerint .....	30
HBCs súlyszám összeg megoszlása a beteg lakóhelyének irányítószáma szerint .....	30
Tízezer lakosra jutó HBCs súlyszám összeg az ápoló intézmény vármegyéje szerint .....	31
Tízezer lakosra jutó HBCs súlyszám összeg a beteg lakóhelyének irányítószáma szerint .....	31
HBCs súlyszám összeg megoszlása intézmény-csoportonként .....	32
HBCs súlyszám összeg megoszlása szakterületenként .....	33
Case-mix index alakulása vármegyénként.....	35
Case-mix index alakulása az ápoló intézmény vármegyéje szerint.....	36
Case-mix index alakulása a beteg lakóhelyének irányítószáma szerint .....	36
Case-mix index alakulása intézmény-csoportonként .....	37
Case-mix index alakulása szakterületenként.....	38
KRÓNIKUS FEKVŐBETEG-SZAKELLÁTÁS .....	40
Krónikus ágyszám megoszlás vármegyénként .....	43
Tízezer lakosra jutó krónikus ágyszám vármegyénként .....	47
Krónikus ágyszám megoszlás intézmény-csoportonként.....	49
Krónikus ágyszám megoszlás szakterületenként .....	51



Krónikus napok és krónikus súlyozott napok megoszlása az ápoló intézmény vármegyéje szerint .....	54
Krónikus napok és krónikus súlyozott napok megoszlása intézmény-csoportonként.....	58
Krónikus napok és krónikus súlyozott napok megoszlása szakterületenként .....	60
<b>A TELJESÍTMÉNY JELENTÉSÉNEK ÉS ELSZÁMOLÁSÁNAK VIZSGÁLATA .....</b>	<b>63</b>
Legnagyobb esetszámú és súlyszám összegű HBCs-k .....	63
Meghatározott intézményi körben végezhető HBCs-k .....	64
Súlyos társult betegséggel elszámolt HBCs-k .....	65
A kórházban elhunytak „9970 Boncolás” HBCs-ben történő elszámolása .....	68



## AKTÍV FEKVŐBETEG-SZAKELLÁTÁS

### 1. Aktív ágyszám, tényleges és normatív ágykihasználás:

Időszak	Aktív ágyszám	Tényleges ágykihasználási százalék	Normatív ágykihasználási százalék
2025. szeptember	37 796	65,86	74,32
Előző év azonos időszaka	38 662	62,24	70,79
2019. év azonos időszaka	41 202	67,84	76,12
Előző hónap	37 805	58,81	65,90

A nappali ellátási egységek ágyszáma a háttér osztály kapacitása szerint kerül meghatározásra

### 2. Teljes HBCs esetek (kúraszerű ellátással együtt):

159 897,79

Eltérés	Abszolút eltérés	Százalékos eltérés
Előző év egy havi átlagától	2 206,70	101,40
Előző év azonos időszakától	4 253,09	102,73
2019. év azonos időszakától	-8 514,15	94,94
Előző hónaptól	17 618,00	112,38

### 3. Elszámolt ápolási napok (kúraszerű ellátással együtt):

791 250

Ebből hosszú napok száma: 18 849  
intenzív hosszú napok száma: 1 750  
összesen: 20 599 (az elszámolt ápolási napok 2,60 %-a)

Eltérés	Abszolút eltérés	Százalékos eltérés
Előző év egy havi átlagától	-4 465	99,44
Előző év azonos időszakától	25 927	103,39
2019. év azonos időszakától	-94 042	89,38
Előző hónaptól	62 159	108,53



### 4. HBCs súlyszám összeg (kúraszerű ellátással együtt):

244 779,53

Eltérés	Abszolút eltérés	Százalékos eltérés
Előző év egy havi átlagától	31 629,41	114,84
Előző év azonos időszakától	35 977,33	117,23
2019. év azonos időszakától	44 363,51	122,14
Előző hónaptól	28 165,07	113,00

### 5. Case-mix index:

1,53107

Eltérés	Abszolút eltérés	Százalékos eltérés
Előző év egy havi átlagától	0,17938	113,27
Előző év azonos időszakától	0,19746	114,81
2019. év azonos időszakától	0,34104	128,66
Előző hónaptól	0,00395	100,26

Az egészségügyi ágazati szakmai képzésekkel és az egészségügyi szolgáltatók finanszírozásával összefüggő miniszteri rendeletek módosításáról szóló 10/2025. (IV. 4.) BM rendelet 2025. májustól az egészségügyi szakellátás társadalombiztosítási finanszírozásának egyes kérdéseiről szóló 9/1993. (IV. 2.) NM rendelet 3. számú mellékletét lecserélte azzal, hogy az abban foglalt HBCs súlyszámokat (a később hatályba lépő új HBCs-k súlyszámait kivéve) a 2024. november havi teljesítmények elszámolásától kell alkalmazni. A 2024. november-2025. februári időszak aktív fekvőbeteg-szakellátásának teljesítményadatai a módosító jogszabály megjelenése előtt hatályos paraméterekkel kerültek meghatározásra, azokkal kapcsolatban a NEAK 2025. áprilisban pénzügyi korrekciót hajtott végre. Az emelt HBCs súlyszámok a 2025. március havi aktív fekvőbeteg-szakellátási teljesítmények elszámolásától kezdve kerülnek alkalmazásra.

## Teljes HBCs esetszám országosan a kúraszerű ellátás teljesítményével együtt

teljes HBCs eset

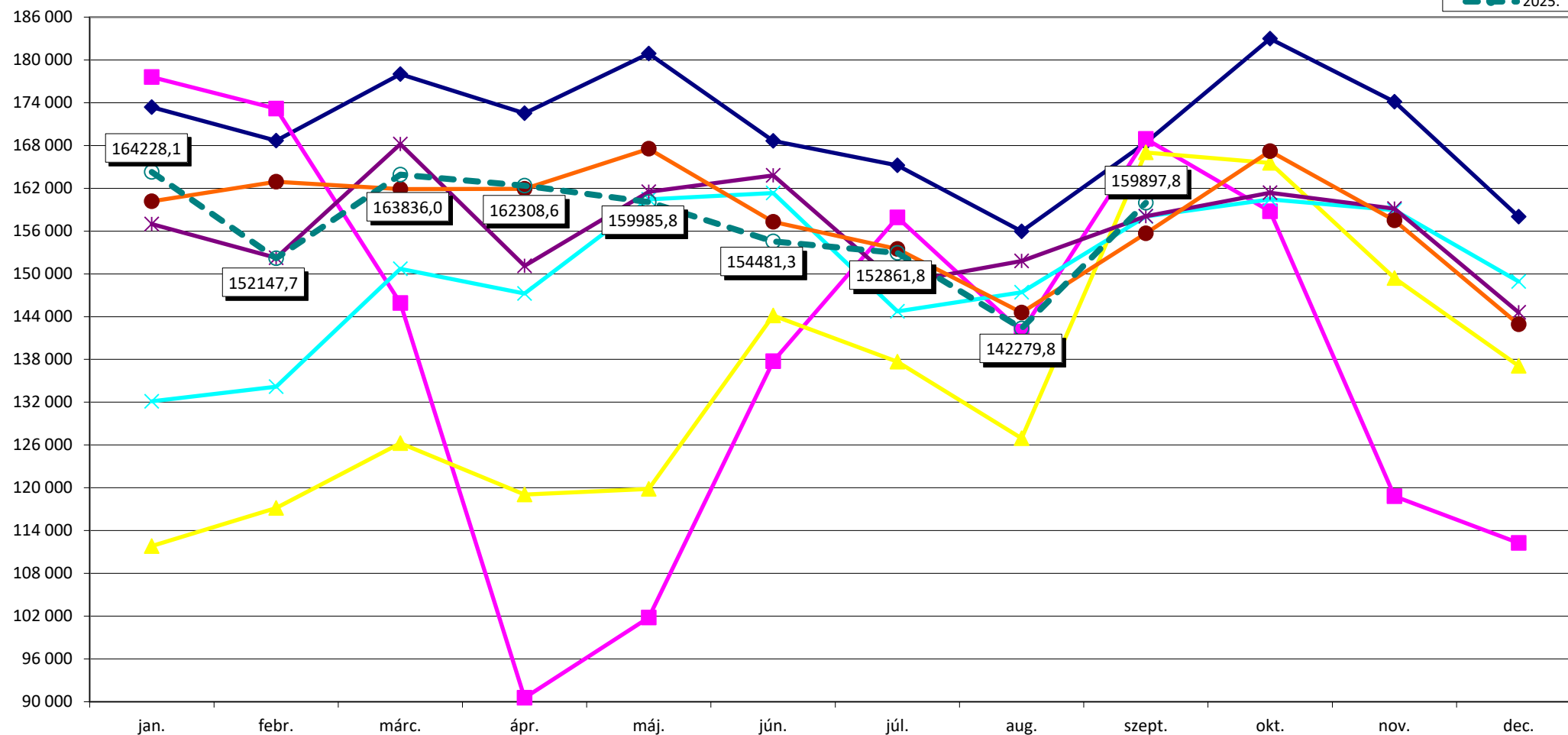
**2004. febr. 1-től HBCs 5.0 verzió, 3/2004. (I. 15.) ESZCSM rendelet**

2019. januártól a 287/2018. (XII. 21.) Korm. r. és a 44/2018. (XII. 19.) EMMI r. szabályainak alkalmazása

2020. januártól a 30/2019. (XII. 14.) EMMI r. és a 36/2019. (XII. 30.) EMMI r. szabályainak alkalmazása

2020. júliustól ill. novembertől a 22/2020. (VI. 26.) EMMI rendelet szabályainak alkalmazása

2022. februártól az 59/2021. (XII. 28.) EMMI r. és a 3/2022. (I. 14.) EMMI r. szabályainak alkalmazása

2023. januártól a 81/2022. (XII. 30.) BM rendeletben közzétett HBCs súlyszámok alkalmazása

2023. decembertől a 46/2023. (XI. 9.) BM rendelet szabályainak alkalmazása

2024. márciustól a 7/2024. (II. 12.) BM rendelet szabályainak alkalmazása

2025. januártól az 55/2024. (XII. 11.) BM r. és a 463/2024. (XII. 30.) Korm. r. szabályainak alkalmazása

2025. májustól a 10/2025. (IV. 4.) BM rendelet szabályainak alkalmazása

2019. augusztustól a 15/2019. (VII. 26.) EMMI rendelet szabályainak alkalmazása

2020. februártól a 2/2020. (I. 30.) EMMI rendelet szabályainak alkalmazása

2021. októbertől a 39/2021. (IX. 6.) EMMI rendelet szabályainak alkalmazása

2022. februártól a 32/2022. (IX. 22.) BM rendelet szabályainak alkalmazása

2023. novembertől a 34/2023. (VIII. 24.) BM rendelet szabályainak alkalmazása

2024. januártól a 70/2023. (XII. 23.) BM r. és a 71/2023. (XII. 23.) BM r. szabályainak alkalmazása

2024. áprilistól a 15/2024. (III. 5.) BM rendelet szabályainak alkalmazása

2025. márciustól a 10/2025. (IV. 4.) BM rendeletben közzétett HBCs súlyszámok alkalmazása

## HBCs súlyszám összeg országosan a kúraszerű ellátás és a hosszú napok teljesítményével együtt

súlyszám összeg

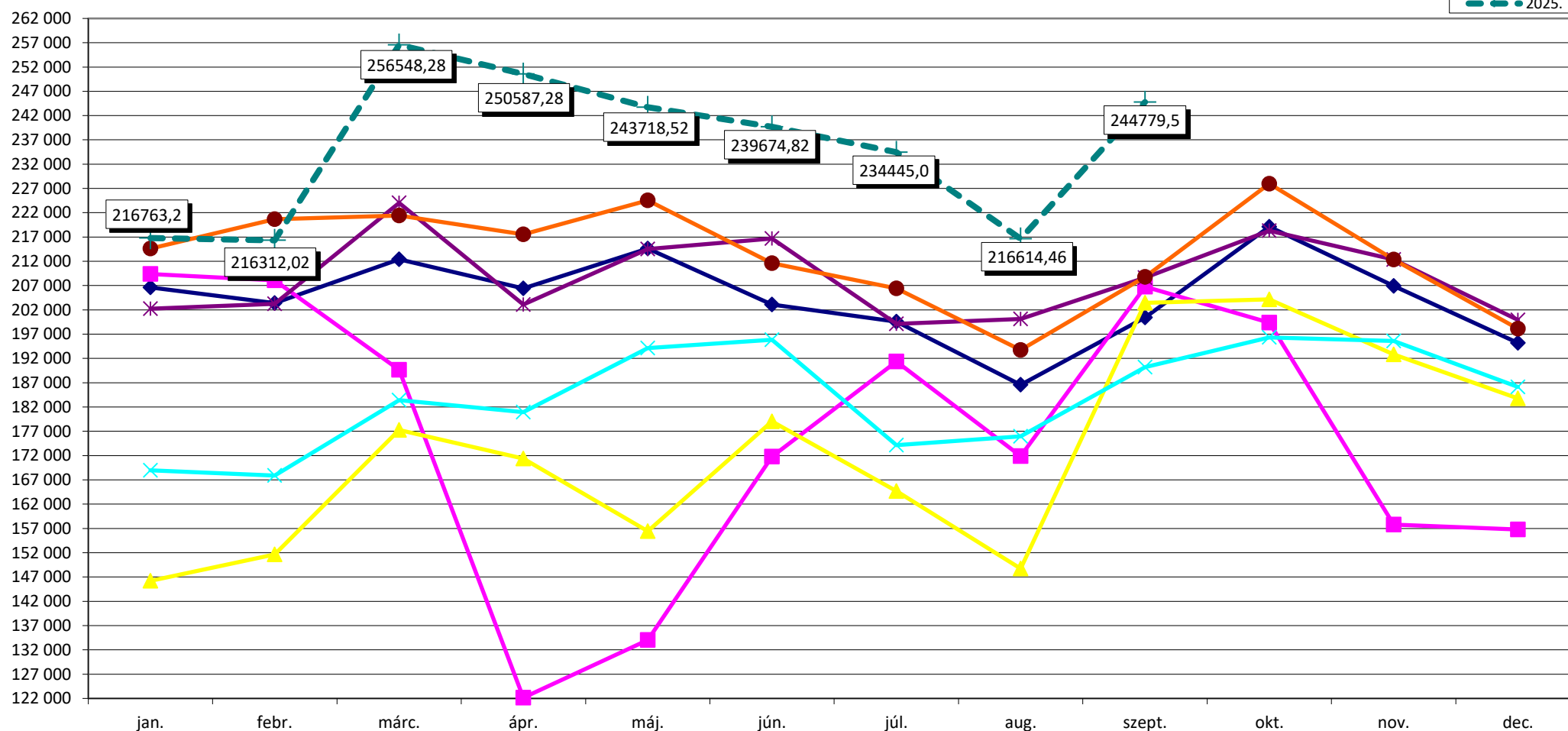
**2004. febr. 1-től HBCs 5.0 verzió, 3/2004. (I. 15.) ESZCSM rendelet**

2019. januártól a 287/2018. (XII. 21.) Korm. r. és a 44/2018. (XII. 19.) EMMI r. szabályainak alkalmazása  
 2020. januártól a 30/2019. (XII. 14.) EMMI r. és a 36/2019. (XII. 30.) EMMI r. szabályainak alkalmazása  
 2020. júliustól ill. novembertől a 22/2020. (VI. 26.) EMMI rendelet szabályainak alkalmazása  
 2022. februártól az 59/2021. (XII. 28.) EMMI r. és a 3/2022. (I. 14.) EMMI r. szabályainak alkalmazása  
 2023. januártól a 81/2022. (XII. 30.) BM rendeletben közzétett HBCs súlyszámok alkalmazása  
 2023. decembertől a 46/2023. (XI. 9.) BM rendelet szabályainak alkalmazása  
 2024. márciustól a 7/2024. (II. 12.) BM rendelet szabályainak alkalmazása  
 2025. januártól az 55/2024. (XII. 11.) BM r. és a 463/2024. (XII. 30.) Korm. r. szabályainak alkalmazása  
 2025. májustól a 10/2025. (IV. 4.) BM rendelet szabályainak alkalmazása

2019. augusztustól a 15/2019. (VII. 26.) EMMI rendelet szabályainak alkalmazása  
 2020. februártól a 2/2020. (I. 30.) EMMI rendelet szabályainak alkalmazása  
 2021. októbertől a 39/2021. (IX. 6.) EMMI rendelet szabályainak alkalmazása  
 2022. októbertől a 32/2022. (IX. 22.) BM rendelet szabályainak alkalmazása  
 2023. novembertől a 34/2023. (VIII. 24.) BM rendelet szabályainak alkalmazása  
 2024. januártól a 70/2023. (XII. 23.) BM r. és a 71/2023. (XII. 23.) BM r. szabályainak alkalmazása  
 2024. áprilistól a 15/2024. (III. 5.) BM rendelet szabályainak alkalmazása  
 2025. márciustól a 10/2025. (IV. 4.) BM rendeletben közzétett HBCs súlyszámok alkalmazása

## Case-mix index országosan a kúraszerű ellátás teljesítményével együtt

CM index

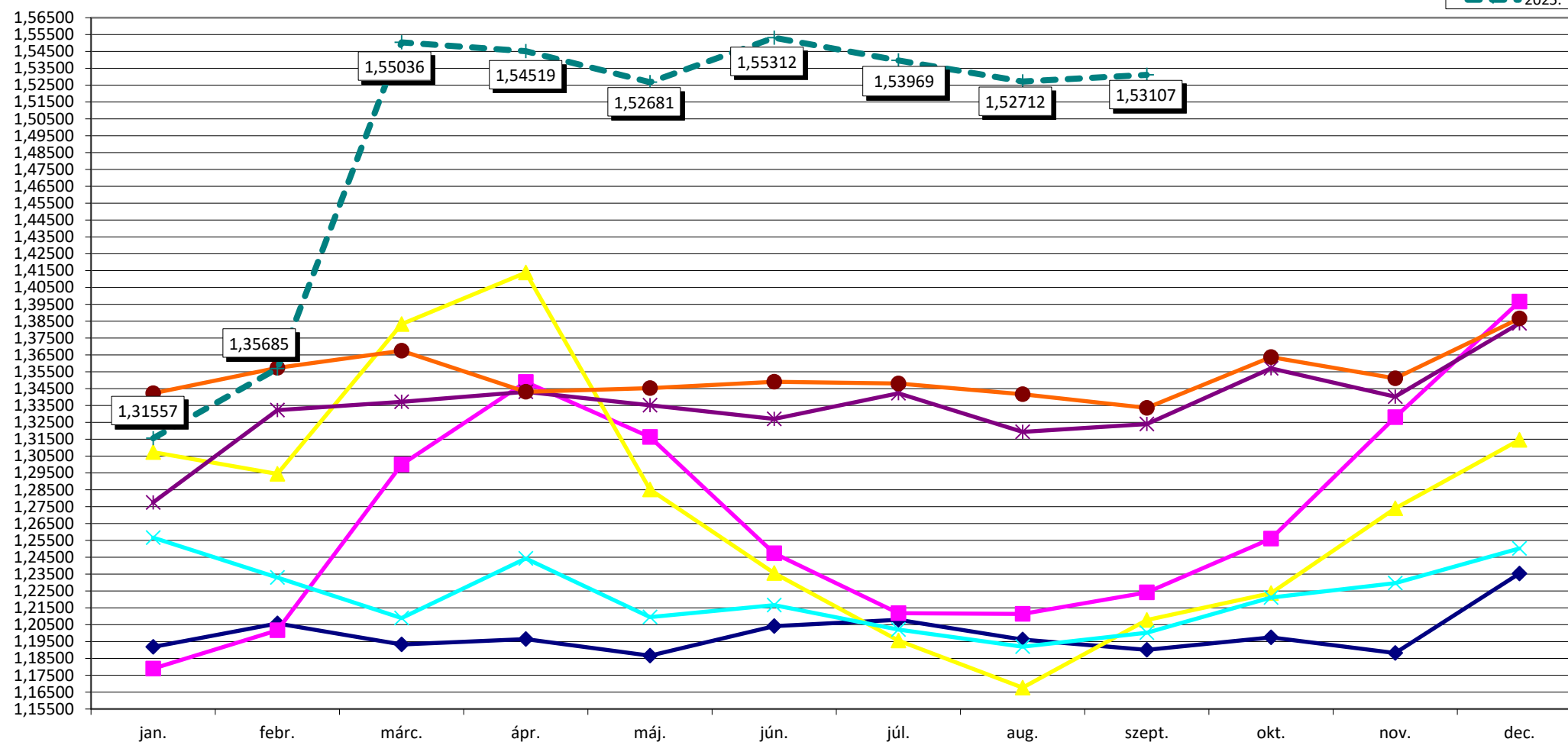

2004. febr. 1-től HBCs 5.0 verzió, 3/2004. (I. 15.) ESZCSM rendelet

2019. januártól a 287/2018. (XII. 21.) Korm. r. és a 44/2018. (XII. 19.) EMMI r. szabályainak alkalmazása

2020. januártól a 30/2019. (XII. 14.) EMMI r. és a 36/2019. (XII. 30.) EMMI r. szabályainak alkalmazása

2020. júliustól ill. novembertől a 22/2020. (VI. 26.) EMMI rendelet szabályainak alkalmazása

2022. februártól az 59/2021. (XII. 28.) EMMI r. és a 3/2022. (I. 14.) EMMI r. szabályainak alkalmazása

2023. januártól a 81/2022. (XII. 30.) BM rendeletben közzétett HBCs súlyszámok alkalmazása

2023. decembertől a 46/2023. (XI. 9.) BM rendelet szabályainak alkalmazása

2024. márciustól a 7/2024. (II. 12.) BM rendelet szabályainak alkalmazása

2025. januártól az 55/2024. (XII. 11.) BM r. és a 463/2024. (XII. 30.) Korm. r. szabályainak alkalmazása

2025. májustól a 10/2025. (IV. 4.) BM rendelet szabályainak alkalmazása

2019. augusztustól a 15/2019. (VII. 26.) EMMI rendelet szabályainak alkalmazása

2020. februártól a 2/2020. (I. 30.) EMMI rendelet szabályainak alkalmazása

2021. októbertől a 39/2021. (IX. 6.) EMMI rendelet szabályainak alkalmazása

2022. októbertől a 32/2022. (IX. 22.) BM rendelet szabályainak alkalmazása

2023. novembertől a 34/2023. (VIII. 24.) BM rendelet szabályainak alkalmazása

2024. januártól a 70/2023. (XII. 23.) BM r. és a 71/2023. (XII. 23.) BM r. szabályainak alkalmazása

2024. áprilistól a 15/2024. (III. 5.) BM rendelet szabályainak alkalmazása

2025. márciustól a 10/2025. (IV. 4.) BM rendeletben közzétett HBCs súlyszámok alkalmazása

## Teljes HBCs esetszám intézmény-csoportonként a kúraszerű ellátás teljesítményével együtt

teljes HBCs eset

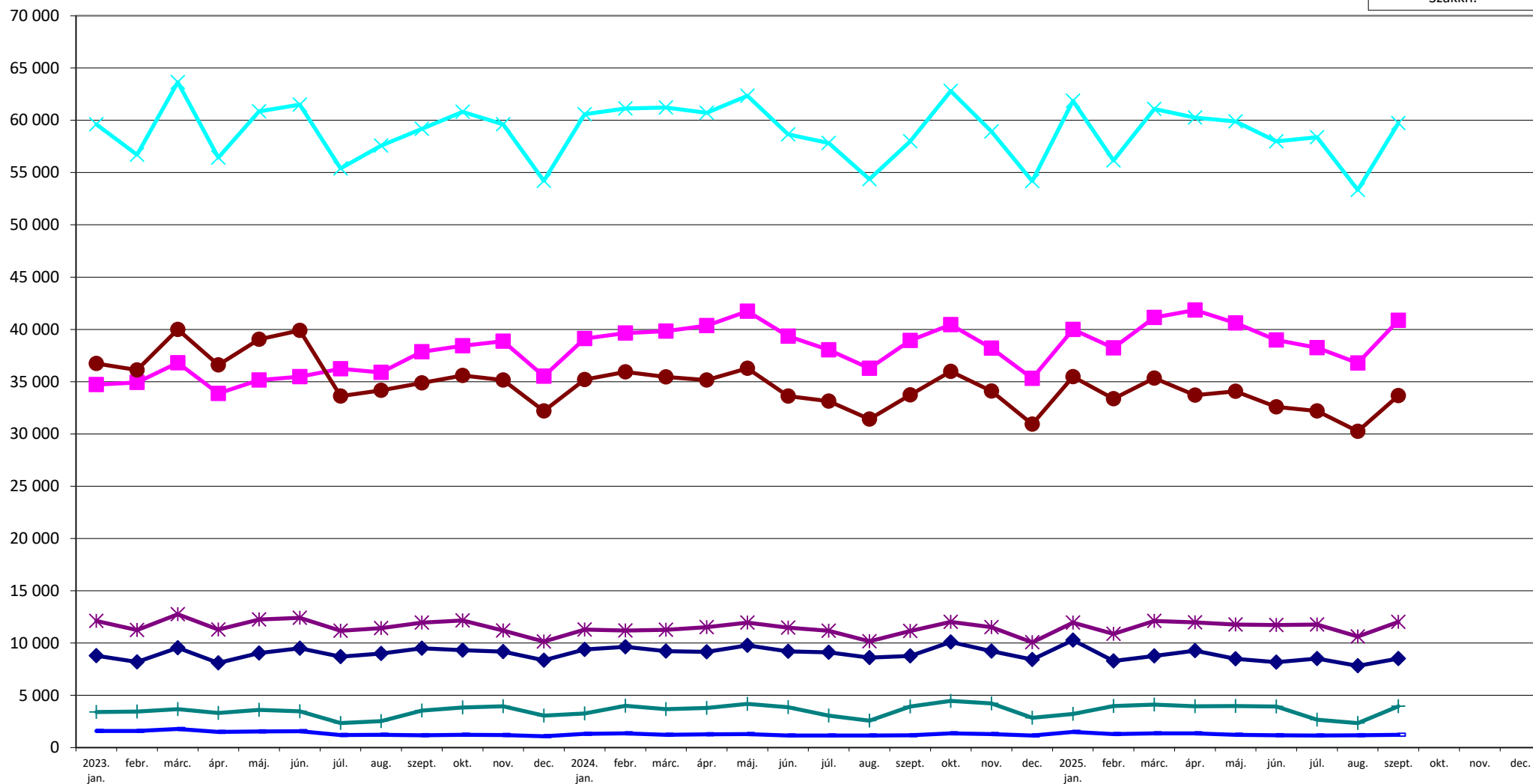

2023. januártól a 81/2022. (XII. 30.) BM rendeletben közzétett HBCs súlyszámok alkalmazása  
 2023. decembertől a 46/2023. (XI. 9.) BM rendelet szabályainak alkalmazása  
 2024. márciustól a 7/2024. (II. 12.) BM rendelet szabályainak alkalmazása  
 2025. januártól az 55/2024. (XII. 11.) BM r. és a 463/2024. (XII. 30.) Korm. r. szabályainak alkalmazása  
 2025. májustól a 10/2025. (IV. 4.) BM rendelet szabályainak alkalmazása

2023. novembertől a 34/2023. (VIII. 24.) BM rendelet szabályainak alkalmazása  
 2024. januártól a 70/2023. (XII. 23.) BM r. és a 71/2023. (XII. 23.) BM r. szabályainak alkalmazása  
 2024. áprilistól a 15/2024. (III. 5.) BM rendelet szabályainak alkalmazása  
 2025. márciustól a 10/2025. (IV. 4.) BM rendeletben közzétett HBCs súlyszámok alkalmazása

## HBCs súlyszám összeg intézmény-csoportonként a kúraszerű ellátás és a hosszú napok teljesítményével együtt

súlyszám összeg

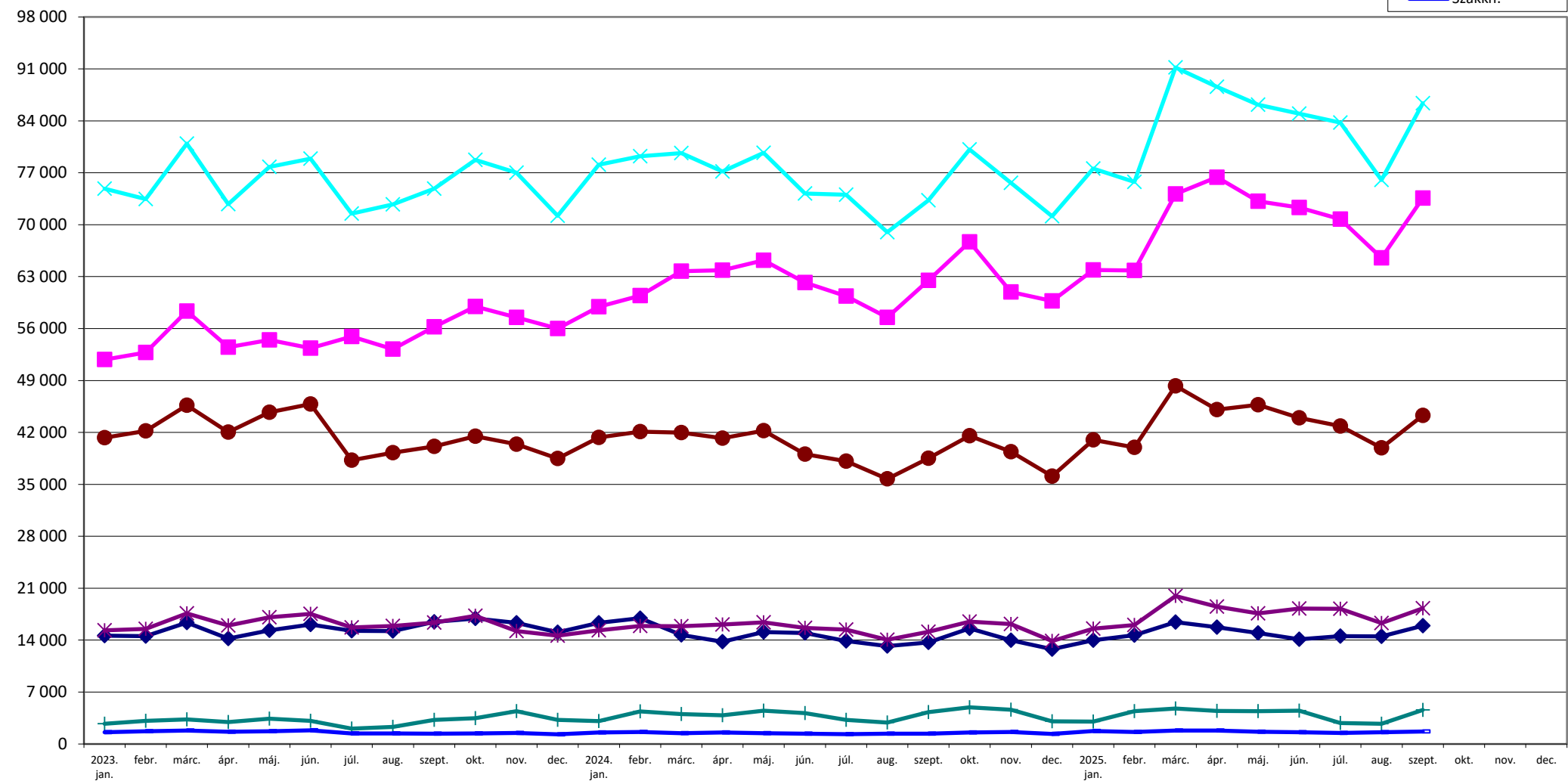

2023. januártól a 81/2022. (XII. 30.) BM rendeletben közzétett HBCs súlyszámok alkalmazása

2023. decembertől a 46/2023. (XI. 9.) BM rendelet szabályainak alkalmazása

2024. márciustól a 7/2024. (II. 12.) BM rendelet szabályainak alkalmazása

2025. januártól az 55/2024. (XII. 11.) BM r. és a 463/2024. (XII. 30.) Korm. r. szabályainak alkalmazása

2025. májustól a 10/2025. (IV. 4.) BM rendelet szabályainak alkalmazása

2023. novembertől a 34/2023. (VIII. 24.) BM rendelet szabályainak alkalmazása

2024. januártól a 70/2023. (XII. 23.) BM r. és a 71/2023. (XII. 23.) BM r. szabályainak alkalmazása

2024. áprilistól a 15/2024. (III. 5.) BM rendelet szabályainak alkalmazása

2025. márciustól a 10/2025. (IV. 4.) BM rendeletben közzétett HBCs súlyszámok alkalmazása

## Case-mix index intézmény-csoportonként a kúraszerű ellátás teljesítményével együtt

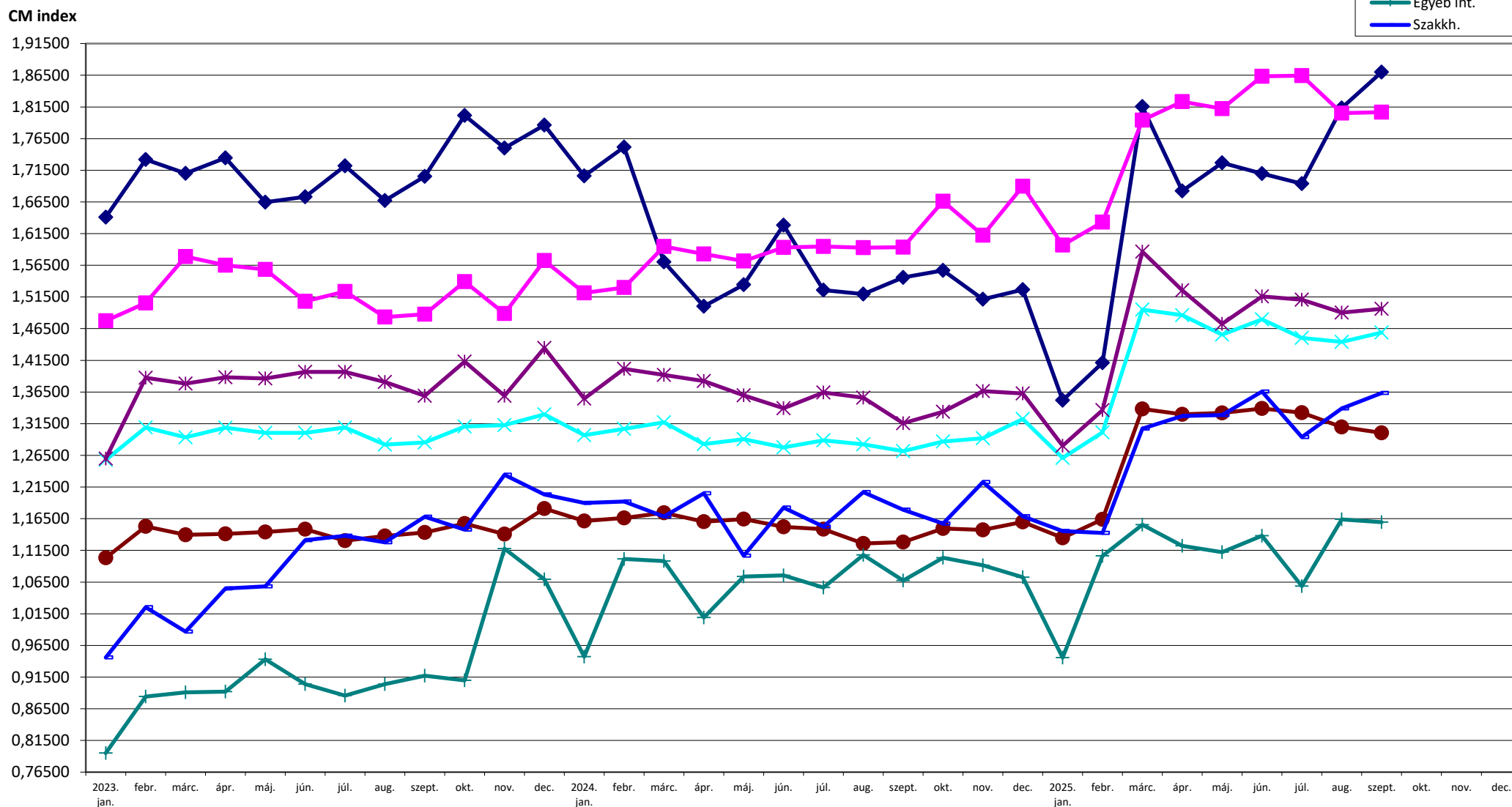

2023. januártól a 81/2022. (XII. 30.) BM rendeletben közzétett HBCs súlyszámok alkalmazása  
 2023. decembertől a 46/2023. (XI. 9.) BM rendelet szabályainak alkalmazása  
 2024. márciustól a 7/2024. (II. 12.) BM rendelet szabályainak alkalmazása  
 2025. januártól az 55/2024. (XII. 11.) BM r. és a 463/2024. (XII. 30.) Korm. r. szabályainak alkalmazása  
 2025. májustól a 10/2025. (IV. 4.) BM rendelet szabályainak alkalmazása

2023. novembertől a 34/2023. (VIII. 24.) BM rendelet szabályainak alkalmazása  
 2024. januártól a 70/2023. (XII. 23.) BM r. és a 71/2023. (XII. 23.) BM r. szabályainak alkalmazása  
 2024. áprilistól a 15/2024. (III. 5.) BM rendelet szabályainak alkalmazása  
 2025. márciustól a 10/2025. (IV. 4.) BM rendeletben közzétett HBCs súlyszámok alkalmazása



**Aktív ágyszám megoszlás vármegyénként**

Vármegye	Aktív ágyszám	Aktív ágyszám százalékos arány	Tényleges ágykihasználási százalék	Normatív ágykihasználási százalék
Budapest	9 770	25,85	74,93	85,27
Baranya	1 770	4,68	66,03	77,08
Bács-Kiskun	2 026	5,36	55,48	65,67
Békés	1 343	3,55	66,92	70,10
Borsod-Abaúj-Zemplén	2 534	6,70	66,57	67,34
Csongrád-Csanád	1 940	5,13	69,10	78,67
Fejér	1 527	4,04	57,44	67,49
Győr-Moson-Sopron	1 344	3,56	73,13	81,28
Hajdú-Bihar	2 534	6,70	64,97	79,27
Heves	1 281	3,39	54,92	62,86
Komárom-Esztergom	942	2,49	60,92	69,43
Nógrád	912	2,41	51,29	53,28
Pest	1 518	4,02	59,37	69,45
Somogy	1 174	3,11	56,47	66,54
Szabolcs-Szatmár-Bereg	2 111	5,59	72,73	76,93
Jász-Nagykun-Szolnok	1 296	3,43	53,08	57,31
Tolna	666	1,76	54,75	61,30
Vas	916	2,42	62,52	70,62
Veszprém	1 050	2,78	62,17	70,78
Zala	1 142	3,02	63,28	71,29
<b>Országos összesen</b>	<b>37 796</b>	<b>100,00</b>	<b>65,86</b>	<b>74,32</b>



### Tízezer lakosra jutó aktív ágyszám vármegyénként

Tízezer lakosra jutó aktív ágyszám országos összesen: **39,43**

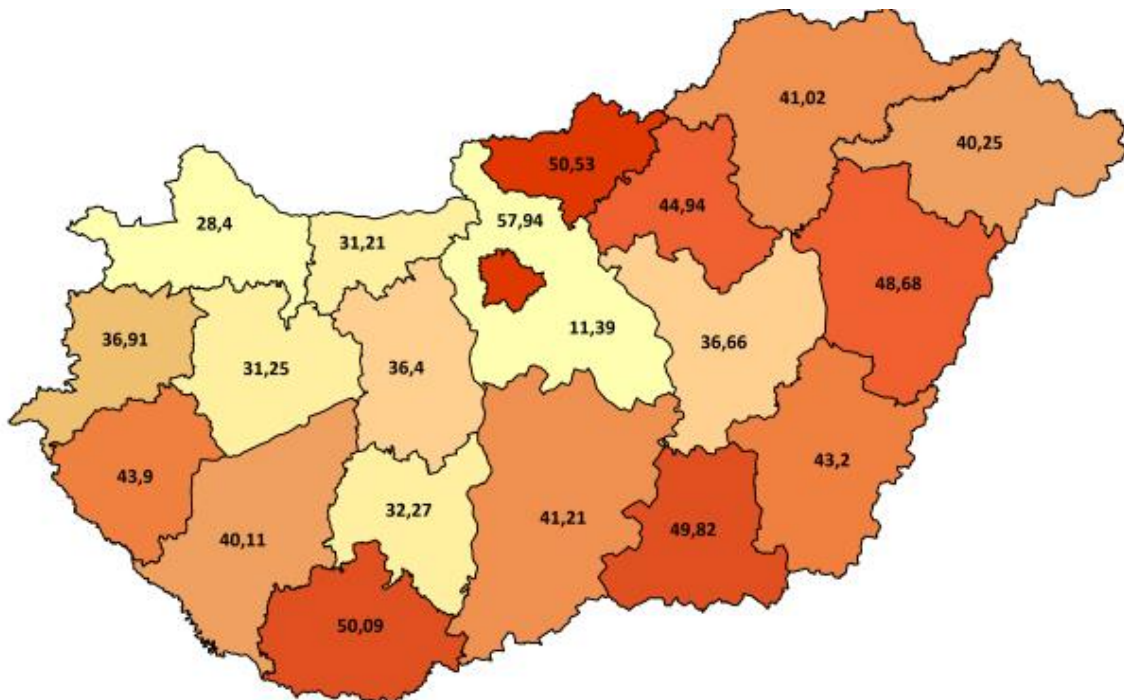



## Aktív ágyszám megoszlás intézmény-csoportonként

Intézmény-csoport	Aktív ágyszám	Aktív ágyszám százalékos arány	Tényleges ágykihasználási százalék	Normatív ágykihasználási százalék
Országos intézetek	1 591	4,21	68,35	80,17
Egyetemek	8 507	22,51	71,09	83,59
Vármegyei intézetek	15 589	41,25	64,28	70,21
Fővárosi intézetek	2 641	6,99	71,68	78,01
Városi intézetek	8 967	23,72	61,76	70,67
Egyéb intézetek*	-	-	-	-
Szakkórházak	501	1,33	43,45	54,85
<b>Országos összesen</b>	<b>37 796</b>	<b>100,00</b>	<b>65,86</b>	<b>74,32</b>

\*Aktív ellátás esetén az „Egyéb” intézeti szintek kategóriába csak egynapos ellátást nyújtó szolgáltatók tartoznak.



**Aktív ágyszám megoszlás szakterületenként**

	Szakterület	Aktív ágyszám	Aktív ágyszám százalékos arány	Tényleges ágykihasználási százalék
0100	Belgyógyászat	3 509	9,28	77,58
0101	Angiológia, phlebológia, lymphológia	265	0,70	74,08
0102	Haematológia	526	1,39	80,22
0103	Endokrinológia, anyagcsere és diabetológia	623	1,65	64,33
0104	Gasztroenterológia	1 262	3,34	77,88
0105	Nefrológia	540	1,43	80,29
0106	Geriátria	200	0,53	65,60
0109	Allergológia és klinikai immunológia	246	0,65	63,31
0112	Haemopoetikus őssejt transzplantáció	50	0,13	3,27
0200	Sebészet	2 625	6,95	59,17
0202	Tüdő- és mellkasebészet	194	0,51	45,19
0203	Érsebészet	522	1,38	53,08
0204	Idegsebészet	539	1,43	63,49
0205	Szívsebészet	203	0,54	69,54
0208	Szerv-transzplantációs sebészet	83	0,22	30,68
0215	Csecsemő- és gyermekszívsebészet	12	0,03	28,33
0405	Szülészet	2 044	5,41	85,16
0406	Nőgyógyászat	803	2,12	53,18
0500	Csecsemő- és gyermekgyógyászat	1 402	3,71	62,36
0502	PIC	531	1,40	69,94
0503	Csecsemő- és gyermekkardiológia	72	0,19	33,98
0504	Gyermek-tüdőgyógyászat	216	0,57	31,76
0505	Gyermek-gasztroenterológia	151	0,40	62,65
0506	Gyermeksebészet	247	0,65	51,21
0508	Gyermekszemészet	38	0,10	11,75
0509	Csecsemő és gyermek fül-, orr-, gégegyógyászat	194	0,51	36,82
0511	Gyermekneurológia	190	0,50	46,07
0515	Csecsemő- és gyermekgyógyászati intenzív terápia	179	0,47	50,07



## Nemzeti Egészségbiztosítási Alapkezelő



Jelentés a fekvőbeteg-szakellátás teljesítményéről  
2025. szeptember

Szakterület		Aktív ágyszám	Aktív ágyszám százalékos arány	Tényleges ágykihasználási százalék
0521	Fejlesztésneuroológia	18	0,05	48,52
0600	Fül-orr-gégegyógyászat	816	2,16	48,64
0700	Szemészet	614	1,62	87,13
0800	Bőr- és nemibeteg-ellátás	271	0,72	57,45
0900	Neuroológia	1 635	4,33	57,87
0901	Stroke ellátás	691	1,83	74,70
1000	Ortopédia	840	2,22	64,13
1001	Gerincsebészet	112	0,30	21,82
1002	Traumatológia	2 483	6,57	61,04
1005	Gyermektraumatológia	73	0,19	38,77
1100	Urológia	979	2,59	53,26
1200	Klinikai onkológia	1 248	3,30	132,09
1201	Sugárterápia	388	1,03	68,07
1400	Reumatológia	1 038	2,75	65,77
1502	Intenzív ellátás	1 090	2,88	51,32
1600	Infektológia	828	2,19	42,20
1601	AIDS beteg ellátás	15	0,04	36,67
1603	Trópusi betegségek ellátása	16	0,04	10,00
1700	Arc-, állcsont-, szájsebészet	155	0,41	49,87
1800	Pszichiátria	2 048	5,42	67,05
1801	Addiktológia	214	0,57	40,89
1900	Tüdőgyógyászat	1 740	4,60	54,19
2000	Plasztikai helyreállító és esztétikai sebészet	60	0,16	37,50
2001	Égéssebészet	62	0,16	30,59
2002	Gyermek plasztikai és égéssebészet	17	0,04	33,53
2300	Gyermek- és ifjúságpszichiátria	206	0,55	71,47
4000	Kardiológia	1 886	4,99	67,04
4602	Sürgősségi betegellátó egységben szervezett szakellátás	676	1,79	46,17
4603	Klinikai toxikológia	49	0,13	39,86
4605	Sürgősségi betegellátó egységben szervezett gyermek szakellátás	62	0,16	32,20
<b>Országos összesen</b>		<b>37 796</b>	<b>100,00</b>	<b>65,86</b>



Teljes HBCs esetek megoszlása vármegyénként

Vármegye	Teljes HBCs esetek		
	Az ápoló intézmény vármegyéje szerint	A vármegyében ellátott vármegyei lakosok szerint	A beteg lakóhelyének irányítószáma szerint
Budapest	50 833,26	25 997,87	27 199,34
Baranya	8 070,17	6 310,36	6 704,42
Bács-Kiskun	7 301,65	6 409,53	8 821,52
Békés	4 551,67	4 384,20	5 698,15
Borsod-Abaúj-Zemplén	9 149,23	8 874,16	10 755,12
Csongrád-Csanád	8 807,02	6 366,45	6 851,17
Fejér	5 995,99	5 027,32	6 816,98
Győr-Moson-Sopron	6 312,83	5 612,17	6 539,50
Hajdú-Bihar	11 343,92	8 570,70	8 994,34
Heves	4 171,82	3 318,21	5 109,84
Komárom-Esztergom	3 245,65	2 952,68	4 876,68
Nógrád	2 437,46	2 263,76	3 501,04
Pest	5 674,96	4 356,93	20 910,89
Somogy	4 946,34	4 211,54	5 342,24
Szabolcs-Szatmár-Bereg	7 728,02	7 324,03	8 714,91
Jász-Nagykun-Szolnok	4 018,51	3 539,34	5 797,53
Tolna	2 262,14	2 061,13	3 438,87
Vas	4 163,00	3 426,42	3 952,84
Veszprém	4 517,15	3 964,01	4 989,57
Zala	4 367,00	3 865,32	4 697,28
Egyéb	-	-	185,56
<b>Országos összesen</b>	<b>159 897,79</b>	<b>118 836,13</b>	<b>159 897,79</b>





Tízezer lakosra jutó teljes HBCs esetek országos összesen: **166,83**

**Tízezer lakosra jutó teljes HBCs esetek száma az ápoló intézmény vármegyéje szerint**

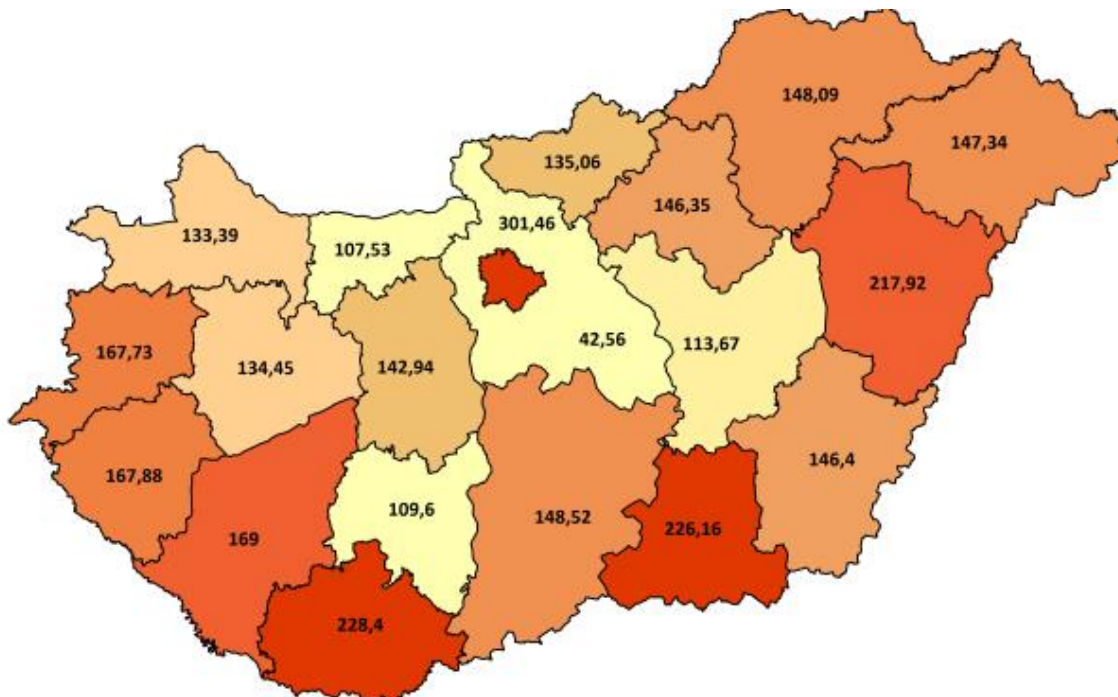

**Tízezer lakosra jutó teljes HBCs esetek száma a beteg lakóhelyének irányítószáma szerint**

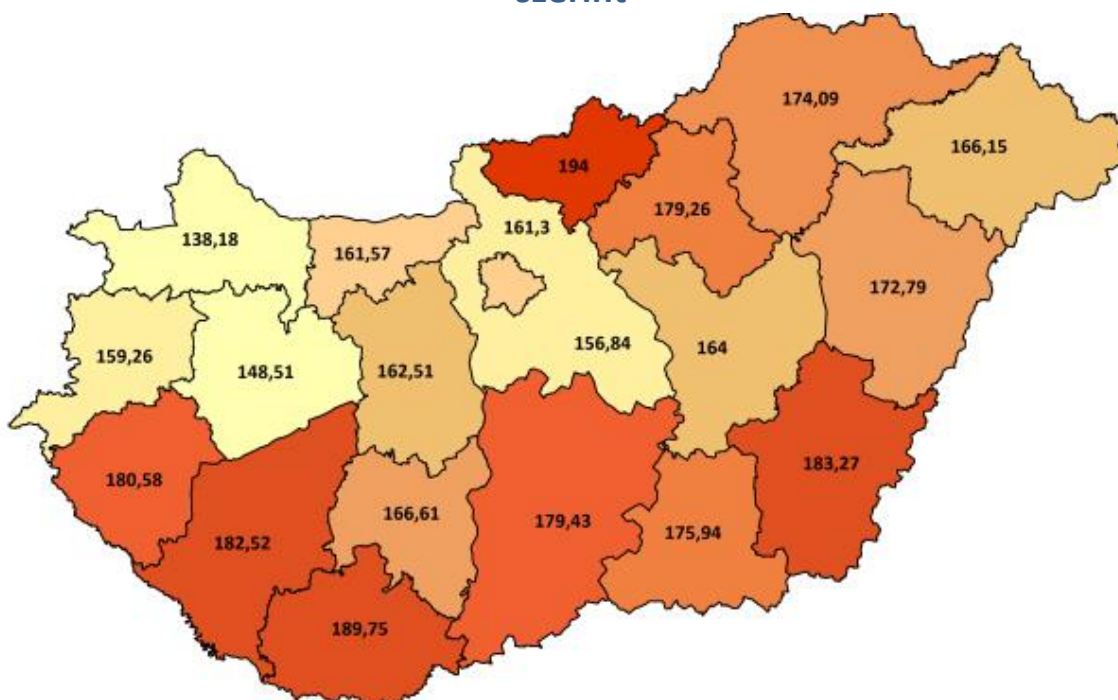



### Teljes HBCs esetek megoszlása intézmény-csoportonként

Intézmény-csoport	Teljes HBCs esetek	Teljes HBCs esetek százalékos arány
Országos intézetek	8 508	5,32
Egyetemek	40 869	25,56
Vármegyei intézetek	59 643	37,30
Fővárosi intézetek	12 028	7,52
Városi intézetek	33 661	21,05
Egyéb intézetek	3 955	2,47
Szakkórházak	1 234	0,77
<b>Országos összesen</b>	<b>159 898</b>	<b>100,00</b>



Teljes HBCs esetek megoszlása szakterületenként

	Szakterület	Teljes HBCs esetek	Teljes HBCs esetek százalékos arány
0100	Belgyógyászat	8 670	5,42
0101	Angiológia, phlebológia, lymphológia	702	0,44
0102	Haematológia	1 920	1,20
0103	Endokrinológia, anyagcsere és diabetológia	1 264	0,79
0104	Gasztroenterológia	3 660	2,29
0105	Nefrológia	1 238	0,77
0106	Geriátria	311	0,19
0109	Allergológia és klinikai immunológia	648	0,41
0112	Haemopoetikus őssejt transzplantáció	1	0,00
0200	Sebészet	9 835	6,15
0202	Tüdő- és mellkassebészet	394	0,25
0203	Érsebészet	1 364	0,85
0204	Idegsebészet	1 430	0,89
0205	Szívsebészet	324	0,20
0208	Szerv-transzplantációs sebészet	84	0,05
0215	Csecsemő- és gyermekszívsebészet	17	0,01
0400	Szülészet-nőgyógyászat	291	0,18
0403	Asszisztált reprodukció	2 075	1,30
0405	Szülészet	12 631	7,90
0406	Nőgyógyászat	6 242	3,90
0500	Csecsemő- és gyermekgyógyászat	4 427	2,77
0502	PIC	748	0,47
0503	Csecsemő- és gyermekkardiológia	93	0,06
0504	Gyermek-tüdőgyógyászat	479	0,30
0505	Gyermek-gasztroenterológia	500	0,31
0506	Gyermeksebészet	1 401	0,88
0508	Gyermekszemészet	90	0,06
0509	Csecsemő és gyermek fül-, orr-, gégegyógyászat	1 033	0,65
0511	Gyermekneurológia	585	0,37
0515	Csecsemő- és gyermekgyógyászati intenzív terápia	311	0,19
0521	Fejlődésneurológia	19	0,01
0600	Fül-orr-gégegyógyászat	4 133	2,58
0700	Szemészet	13 724	8,58
0800	Bőr- és nemibeteg-ellátás	653	0,41
0900	Neurológia	4 276	2,67



## Nemzeti Egészségbiztosítási Alapkezelő



Jelentés a fekvőbeteg-szakellátás teljesítményéről  
2025. szeptember

Szakterület		Teljes HBCs esetek	Teljes HBCs esetek százalékos arány
0901	Stroke ellátás	1 674	1,05
1000	Ortopédia	3 262	2,04
1001	Gerincsebészet	75	0,05
1002	Traumatológia	8 764	5,48
1003	Kézsebészet	56	0,04
1005	Gyermektraumatológia	366	0,23
1100	Urológia	4 578	2,86
1200	Klinikai onkológia	20 086	12,56
1201	Sugárterápia	3 652	2,28
1301	Dento-alveoláris sebészet	1	0,00
1309	Általános anesztéziában végzett fogászati ellátás	189	0,12
1400	Reumatológia	1 946	1,22
1502	Intenzív ellátás	1 940	1,21
1600	Infektológia	1 222	0,76
1601	AIDS beteg ellátás	10	0,01
1603	Trópusi betegségek ellátása	7	0,00
1700	Arc-, állcsont-, szájsebészet	1 289	0,81
1800	Pszichiátria	2 724	1,70
1801	Addiktológia	220	0,14
1900	Tüdőgyógyászat	4 658	2,91
2000	Plasztikai helyreállító és esztétikai sebészet	210	0,13
2001	Égéssebészet	47	0,03
2002	Gyermek plasztikai és égéssebészet	18	0,01
2300	Gyermek- és ifjúságpszichiátria	458	0,29
4000	Kardiológia	7 920	4,95
4602	Sürgősségi betegellátó egységben szervezett szakellátás	7 177	4,49
4603	Klinikai toxikológia	147	0,09
4605	Sürgősségi betegellátó egységben szervezett gyermek szakellátás	514	0,32
5400	Kórbonctan	1 108	0,69
010C	Krónikus belgyógyászat	2	0,00
190C	Krónikus tüdőgyógyászat	5	0,00
<b>Országos összesen</b>		<b>159 898</b>	<b>100,00</b>



### Elszámolt ápolási napok megoszlása vármegyénként

Vármegye	Elszámolt ápolási napok		
	Az ápoló intézmény vármegyéje szerint	A vármegyében ellátott vármegyei lakosok szerint	A beteg lakóhelyének irányítószáma szerint
Budapest	239 643	127 277	132 485
Baranya	37 619	29 839	31 550
Bács-Kiskun	35 119	31 408	40 689
Békés	26 964	26 221	31 899
Borsod-Abaúj-Zemplén	54 296	52 857	62 142
Csongrád-Csanád	42 142	31 052	32 799
Fejér	26 614	22 968	31 062
Győr-Moson-Sopron	31 049	27 885	31 513
Hajdú-Bihar	52 385	40 565	43 091
Heves	21 438	17 244	25 476
Komárom-Esztergom	17 478	16 194	24 069
Nógrád	15 310	14 231	19 484
Pest	27 661	22 313	98 328
Somogy	21 459	18 422	23 720
Szabolcs-Szatmár-Bereg	48 422	45 771	51 754
Jász-Nagykun-Szolnok	20 778	18 566	28 803
Tolna	11 074	10 170	15 953
Vas	18 278	15 822	18 043
Veszprém	21 841	19 806	24 426
Zala	21 680	18 874	22 947
Egyéb	-	-	1 017
<b>Országos összesen</b>	<b>791 250</b>	<b>607 485</b>	<b>791 250</b>



Elszámolt ápolási napok országos összesen: 791 250

### Elszámolt ápolási napok megoszlása az ápoló intézmény vármegyéje szerint

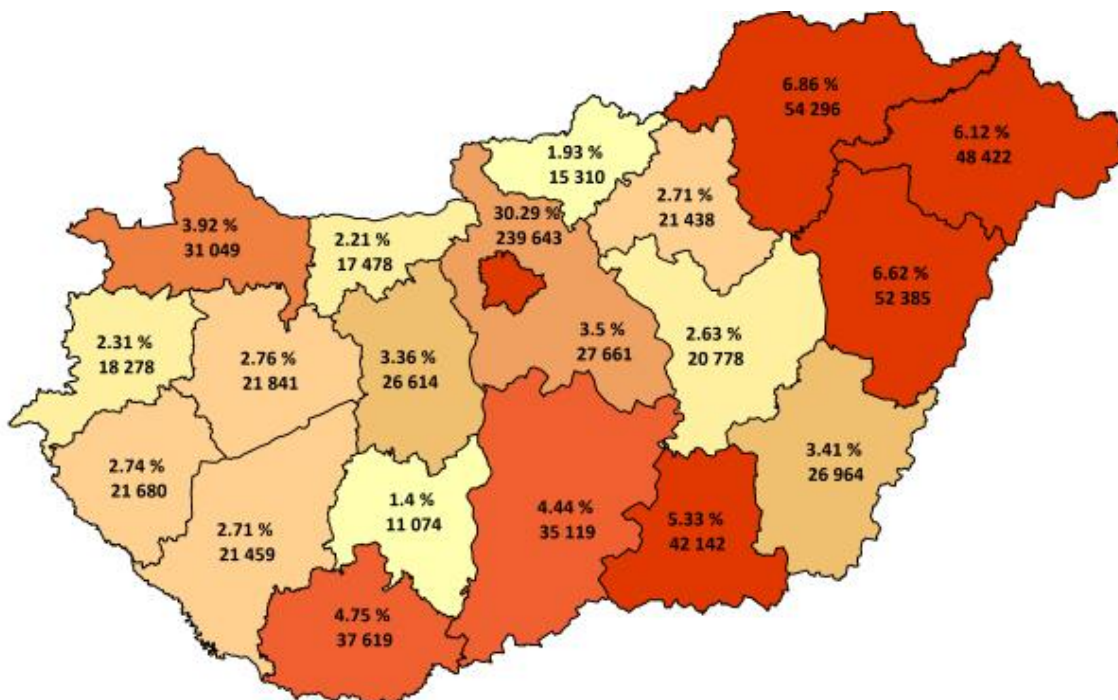

### Elszámolt ápolási napok megoszlása a beteg lakóhelyének irányítószáma szerint

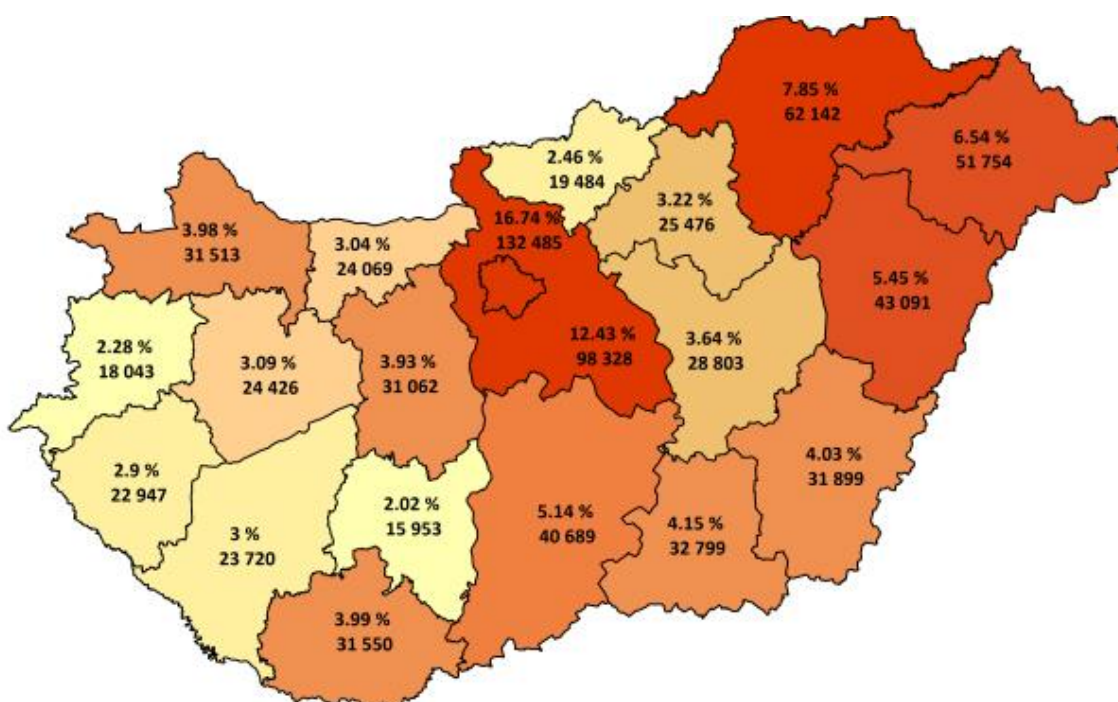



Tízezer lakosra jutó elszámolt ápolási napok országos összesen: **825,54**

**Tízezer lakosra jutó elszámolt ápolási napok száma az ápoló intézmény  
vármegyéje szerint**

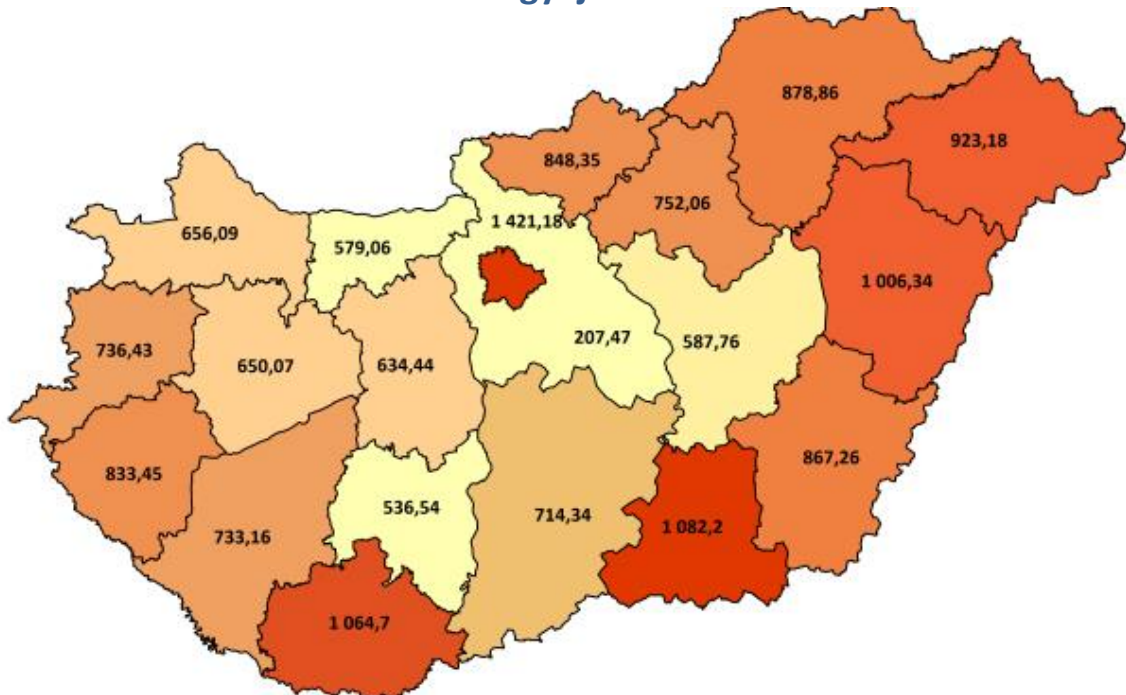

**Tízezer lakosra jutó elszámolt ápolási napok száma a beteg lakóhelyének  
irányítószáma szerint**

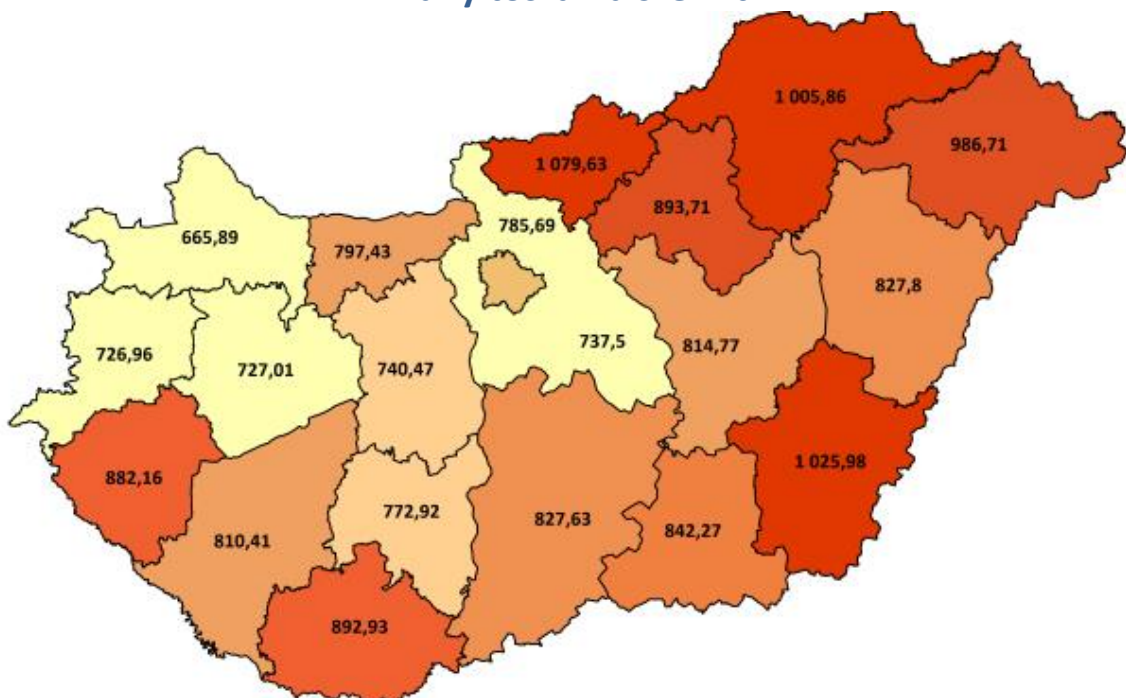



### Elszámolt ápolási napok megoszlása intézmény-csoportonként

Intézmény-csoport	Elszámolt ápolási napok	Elszámolt ápolási napok százalékos arány
Országos intézetek	40 689	5,14
Egyetemek	192 536	24,33
Vármegyei intézetek	312 997	39,56
Fővárosi intézetek	58 932	7,45
Városi intézetek	173 205	21,89
Egyéb intézetek	6 333	0,80
Szakkórházak	6 559	0,83
<b>Országos összesen</b>	<b>791 250</b>	<b>100,00</b>



### Elszámolt ápolási napok megoszlása szakterületenként

	Szakterület	Elszámolt ápolási napok	Elszámolt ápolási napok százalékos arány
0100	Belgyógyászat	84 729	10,71
0101	Angiológia, phlebológia, lymphológia	6 331	0,80
0102	Haematológia	16 792	2,12
0103	Endokrinológia, anyagcsere és diabetológia	12 023	1,52
0104	Gasztroenterológia	30 773	3,89
0105	Nefrológia	13 007	1,64
0106	Geriátria	4 054	0,51
0109	Allergológia és klinikai immunológia	4 867	0,62
0112	Haemopoetikus őssejt transzplantáció	49	0,01
0200	Sebészet	47 122	5,96
0202	Tüdő- és mellkasebészet	2 630	0,33
0203	Érsebészet	8 436	1,07
0204	Idegsebészet	10 266	1,30
0205	Szívsebészet	4 235	0,54
0208	Szerv-transzplantációs sebészet	764	0,10
0215	Csecsemő- és gyermekszívsebészet	102	0,01
0400	Szülészet-nőgyógyászat	292	0,04
0403	Asszisztált reprodukció	5 792	0,73
0405	Szülészet	52 219	6,60
0406	Nőgyógyászat	12 811	1,62
0500	Csecsemő- és gyermekgyógyászat	26 227	3,31
0502	PIC	11 142	1,41
0503	Csecsemő- és gyermekkardiológia	734	0,09
0504	Gyermek-tüdőgyógyászat	2 086	0,26
0505	Gyermek-gasztroenterológia	3 023	0,38
0506	Gyermeksebészet	3 795	0,48
0508	Gyermekszemészet	134	0,02
0509	Csecsemő és gyermek fül-, orr-, gégegyógyászat	2 143	0,27
0511	Gyermekneurológia	2 626	0,33
0515	Csecsemő- és gyermekgyógyászati intenzív terápia	2 689	0,34
0521	Fejlődésneurológia	262	0,03
0600	Fül-orr-gégegyógyászat	12 857	1,62
0700	Szemészet	16 067	2,03
0800	Bőr- és nemibeteg-ellátás	4 671	0,59
0900	Neurológia	32 117	4,06



## Nemzeti Egészségbiztosítási Alapkezelő



Jelentés a fekvőbeteg-szakellátás teljesítményéről  
2025. szeptember

Szakterület		Elszámolt ápolási napok	Elszámolt ápolási napok százalékos arány
0901	Stroke ellátás	16 312	2,06
1000	Ortopédia	16 162	2,04
1001	Gerincsebészet	733	0,09
1002	Traumatológia	45 466	5,75
1003	Kézsebészet	56	0,01
1005	Gyermektraumatológia	849	0,11
1100	Urológia	15 642	1,98
1200	Klinikai onkológia	50 412	6,37
1201	Sugárterápia	30 430	3,85
1301	Dento-alveoláris sebészet	1	0,00
1309	Általános anesztéziában végzett fogászati ellátás	189	0,02
1400	Reumatológia	20 492	2,59
1502	Intenzív ellátás	16 781	2,12
1600	Infektológia	10 483	1,32
1601	AIDS beteg ellátás	165	0,02
1603	Trópusi betegségek ellátása	48	0,01
1700	Arc-, állcsont-, szájsebészet	2 319	0,29
1800	Pszichiátria	41 275	5,22
1801	Addiktológia	2 625	0,33
1900	Tüdőgyógyászat	28 437	3,59
2000	Plasztikai helyreállító és esztétikai sebészet	675	0,09
2001	Égéssebészet	569	0,07
2002	Gyermek plasztikai és égéssebészet	171	0,02
2300	Gyermek- és ifjúságpszichiátria	4 417	0,56
4000	Kardiológia	37 933	4,79
4602	Sürgősségi betegellátó egységben szervezett szakellátás	9 364	1,18
4603	Klinikai toxikológia	586	0,07
4605	Sürgősségi betegellátó egységben szervezett gyermek szakellátás	599	0,08
5400	Kórbonctan	-	-
010C	Krónikus belgyógyászat	41	0,01
190C	Krónikus tüdőgyógyászat	151	0,02
<b>Országos összesen</b>		<b>791 250</b>	<b>100,00</b>



### HBCs súlyszám összeg megoszlása vármegyénként

Vármegye	HBCs súlyszám összeg		
	Az ápoló intézmény vármegyéje szerint	A vármegyében ellátott vármegyei lakosok szerint	A beteg lakóhelyének irányítószáma szerint
Budapest	82 992,37	38 066,60	39 878,23
Baranya	14 793,81	10 781,46	11 403,26
Bács-Kiskun	9 821,49	8 559,62	13 357,36
Békés	6 612,54	6 333,95	9 006,48
Borsod-Abaúj-Zemplén	12 962,45	12 428,52	15 584,80
Csongrád-Csanád	16 143,01	10 760,36	11 542,41
Fejér	8 556,27	7 134,13	10 628,50
Győr-Moson-Sopron	9 212,03	8 074,41	9 875,29
Hajdú-Bihar	19 269,23	13 782,77	14 992,27
Heves	5 318,51	4 213,74	7 750,00
Komárom-Esztergom	4 288,35	3 822,35	7 609,83
Nógrád	3 351,58	3 040,05	5 257,38
Pest	7 093,68	5 413,63	32 095,63
Somogy	7 470,86	6 041,49	8 154,78
Szabolcs-Szatmár-Bereg	10 449,79	9 867,03	12 746,02
Jász-Nagykun-Szolnok	5 556,02	4 890,77	8 836,57
Tolna	2 903,82	2 676,20	5 372,47
Vas	5 228,68	4 370,57	5 490,08
Veszprém	6 389,93	5 576,59	7 707,82
Zala	6 365,11	5 324,14	7 002,84
Egyéb	-	-	487,50
<b>Országos összesen</b>	<b>244 779,53</b>	<b>171 158,38</b>	<b>244 779,53</b>



HBCs súlyszám összeg országos összesen: **244 779,53**

**HBCs súlyszám összeg megoszlása az ápoló intézmény vármegyéje szerint**

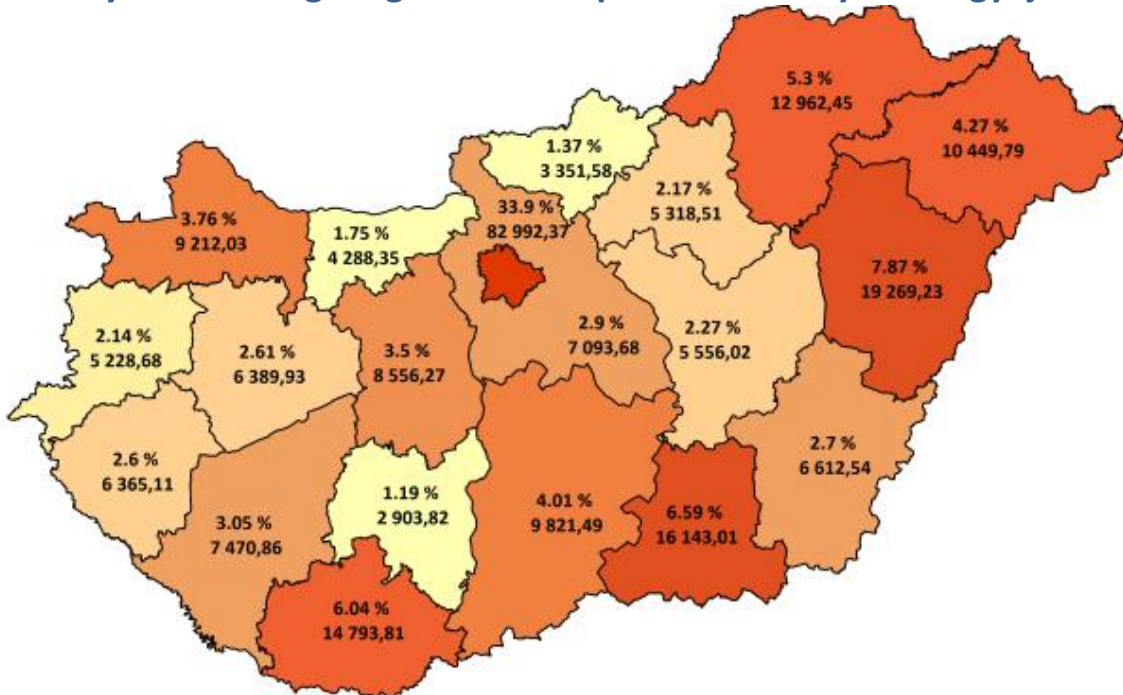

**HBCs súlyszám összeg megoszlása a beteg lakóhelyének irányítószáma szerint**

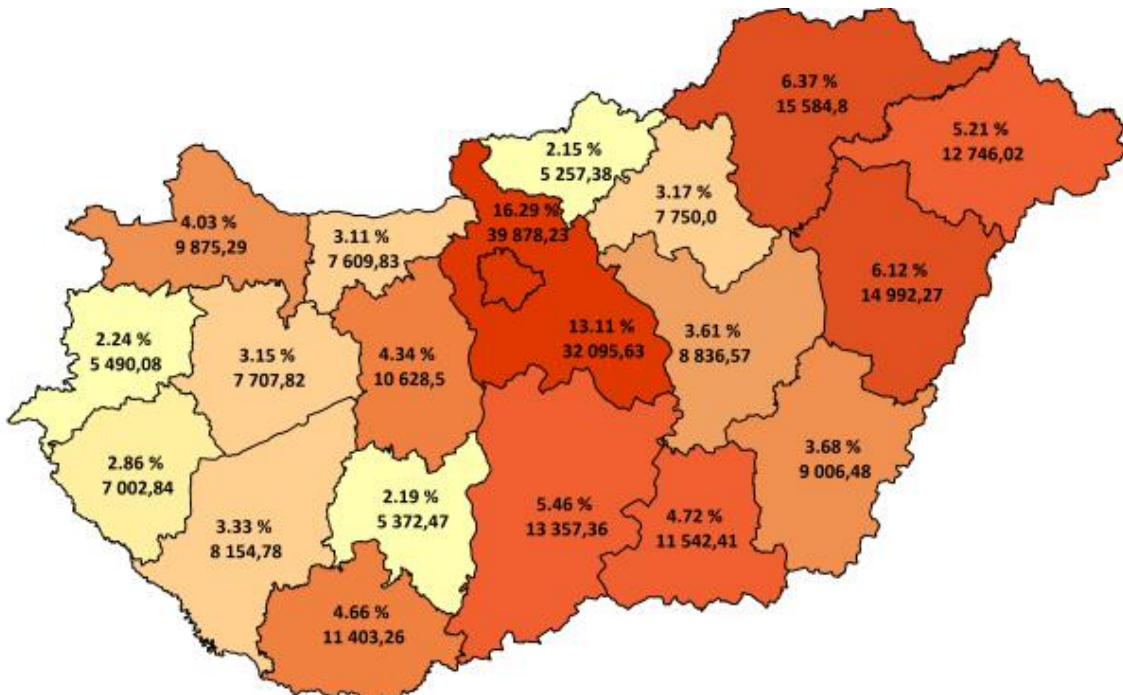



Tízezer lakosra jutó HBCs súlyszám összeg országos összesen: **255,39**

**Tízezer lakosra jutó HBCs súlyszám összeg az ápoló intézmény vármegyéje szerint**

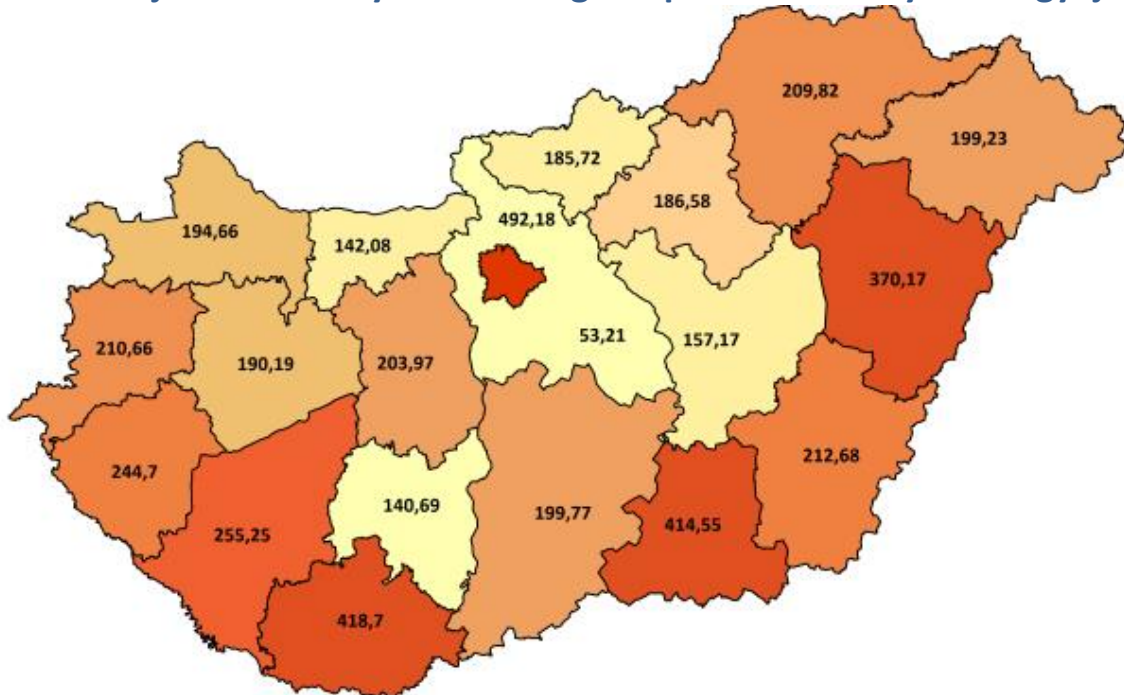

**Tízezer lakosra jutó HBCs súlyszám összeg a beteg lakóhelyének irányítószáma szerint**

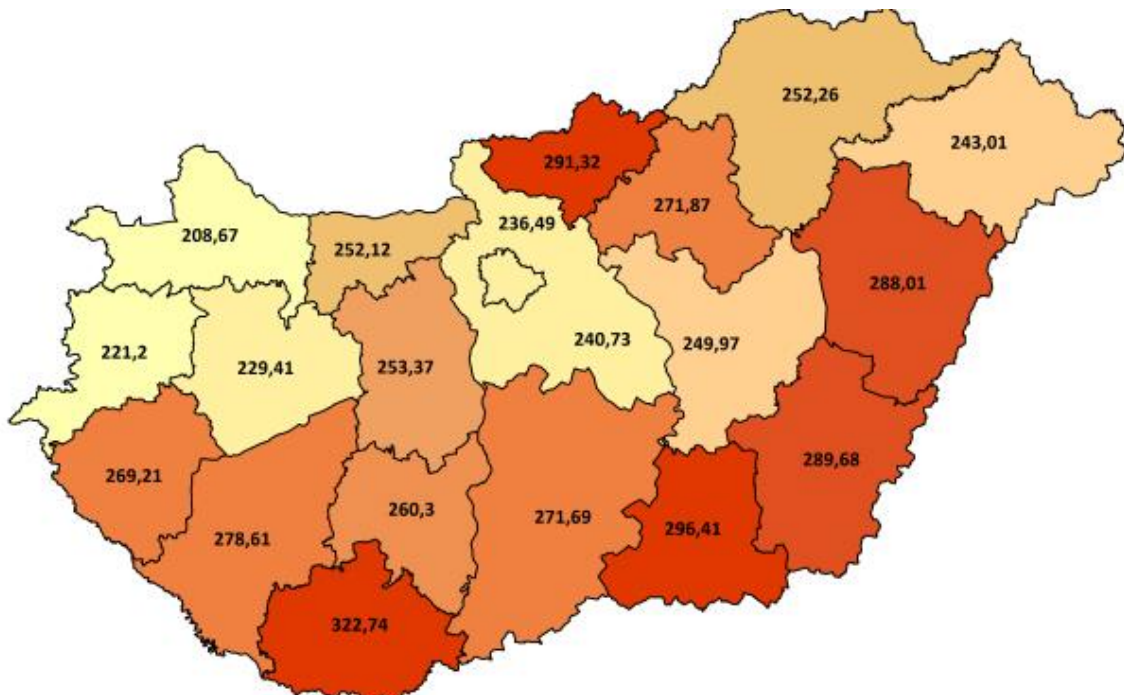



### HBCs súlyszám összeg megoszlása intézmény-csoportonként

Intézmény-csoport	HBCs súlyszám összeg	HBCs súlyszám összeg százalékos arány
Országos intézetek	15 955,49	6,52
Egyetemek	73 579,87	30,06
Vármegyei intézetek	86 383,05	35,29
Fővárosi intézetek	18 292,45	7,47
Városi intézetek	44 303,44	18,10
Egyéb intézetek	4 593,54	1,88
Szakkórházak	1 671,69	0,68
<b>Országos összesen</b>	<b>244 779,53</b>	<b>100,00</b>



### HBCs súlyszám összeg megoszlása szakterületenként

	Szakterület	HBCs súlyszám összeg	HBCs súlyszám összeg százalékos arány
0100	Belgyógyászat	11 346,20	4,64
0101	Angiológia, phlebológia, lymphológia	1 196,97	0,49
0102	Haematológia	5 306,27	2,17
0103	Endokrinológia, anyagcsere és diabetológia	1 747,64	0,71
0104	Gasztroenterológia	5 136,59	2,10
0105	Nefrológia	1 987,56	0,81
0106	Geriátria	457,75	0,19
0109	Allergológia és klinikai immunológia	795,65	0,33
0112	Haemopoetikus őssejt transzplantáció	0,98	0,00
0200	Sebészet	18 405,28	7,52
0202	Tüdő- és mellkasebészet	1 071,68	0,44
0203	Érsebészet	4 273,21	1,75
0204	Idegsebészet	4 892,59	2,00
0205	Szívsebészet	3 559,23	1,45
0208	Szerv-transzplantációs sebészet	251,53	0,10
0215	Csecsemő- és gyermekszívsebészet	88,83	0,04
0400	Szülészet-nőgyógyászat	101,38	0,04
0403	Asszisztált reprodukció	3 938,93	1,61
0405	Szülészet	10 390,83	4,24
0406	Nőgyógyászat	5 140,38	2,10
0500	Csecsemő- és gyermekgyógyászat	4 856,05	1,98
0502	PIC	3 426,93	1,40
0503	Csecsemő- és gyermekkardiológia	318,19	0,13
0504	Gyermek-tüdőgyógyászat	561,45	0,23
0505	Gyermek-gasztroenterológia	628,61	0,26
0506	Gyermeksebészet	1 635,57	0,67
0508	Gyermekszemészet	66,08	0,03
0509	Csecsemő és gyermek fül-, orr-, gégegyógyászat	692,89	0,28
0511	Gyermekneurológia	746,02	0,30
0515	Csecsemő- és gyermekgyógyászati intenzív terápia	2 092,72	0,85
0521	Fejlődésneurológia	69,84	0,03
0600	Fül-orr-gégegyógyászat	4 132,47	1,69
0700	Szemészet	9 752,88	3,98
0800	Bőr- és nemibeteg-ellátás	727,18	0,30
0900	Neurológia	7 027,55	2,87



## Nemzeti Egészségbiztosítási Alapkezelő



Jelentés a fekvőbeteg-szakellátás teljesítményéről  
2025. szeptember

Szakterület		HBCs súlyszám összeg	HBCs súlyszám összeg százalékos arány
0901	Stroke ellátás	5 017,74	2,05
1000	Ortopédia	9 170,25	3,75
1001	Gerincsebészet	688,43	0,28
1002	Traumatológia	16 915,42	6,91
1003	Kézsebészet	41,11	0,02
1005	Gyermektraumatológia	342,53	0,14
1100	Urológia	7 035,12	2,87
1200	Klinikai onkológia	20 821,70	8,51
1201	Sugárterápia	8 098,26	3,31
1301	Dento-alveoláris sebészet	1,21	0,00
1309	Általános anesztéziában végzett fogászati ellátás	248,35	0,10
1400	Reumatológia	2 401,18	0,98
1502	Intenzív ellátás	16 406,56	6,70
1600	Infektológia	1 586,66	0,65
1601	AIDS beteg ellátás	63,13	0,03
1603	Trópusi betegségek ellátása	5,13	0,00
1700	Arc-, állcsont-, szájsebészet	1 531,47	0,63
1800	Pszichiátria	4 628,36	1,89
1801	Addiktológia	317,49	0,13
1900	Tüdőgyógyászat	5 799,05	2,37
2000	Plasztikai helyreállító és esztétikai sebészet	327,89	0,13
2001	Égéssebészet	174,86	0,07
2002	Gyermek plasztikai és égéssebészet	58,54	0,02
2300	Gyermek- és ifjúságpszichiátria	855,88	0,35
4000	Kardiológia	22 468,25	9,18
4602	Sürgősségi betegellátó egységben szervezett szakellátás	2 378,48	0,97
4603	Klinikai toxikológia	106,71	0,04
4605	Sürgősségi betegellátó egységben szervezett gyermek szakellátás	143,87	0,06
5400	Kórbonctan	309,59	0,13
010C	Krónikus belgyógyászat	0,80	0,00
190C	Krónikus tüdőgyógyászat	11,60	0,00
<b>Országos összesen</b>		<b>244 779,53</b>	<b>100,00</b>



Case-mix index alakulása vármegyénként

Vármegye	Case-mix index	
	Az ápoló intézmény vármegyéje szerint	A beteg lakóhelyének irányítószáma szerint
Budapest	1,59354	1,42372
Baranya	1,90152	1,78499
Bács-Kiskun	1,37808	1,54478
Békés	1,44306	1,57365
Borsod-Abaúj-Zemplén	1,44566	1,48185
Csongrád-Csanád	1,86015	1,70603
Fejér	1,44185	1,55817
Győr-Moson-Sopron	1,45911	1,51172
Hajdú-Bihar	1,72303	1,69478
Heves	1,29235	1,49821
Komárom-Esztergom	1,32920	1,55733
Nógrád	1,37594	1,50137
Pest	1,24330	1,51404
Somogy	1,50728	1,53678
Szabolcs-Szatmár-Bereg	1,40250	1,49768
Jász-Nagykun-Szolnok	1,34763	1,50738
Tolna	1,30605	1,57814
Vas	1,29185	1,42077
Veszprém	1,40112	1,51845
Zala	1,44826	1,49002
Egyéb	-	2,63282
<b>Országos összesen</b>	<b>1,53107</b>	<b>1,53107</b>



Case-mix index országos összesen: **1,53107**

**Case-mix index alakulása az ápoló intézmény vármegyéje szerint**

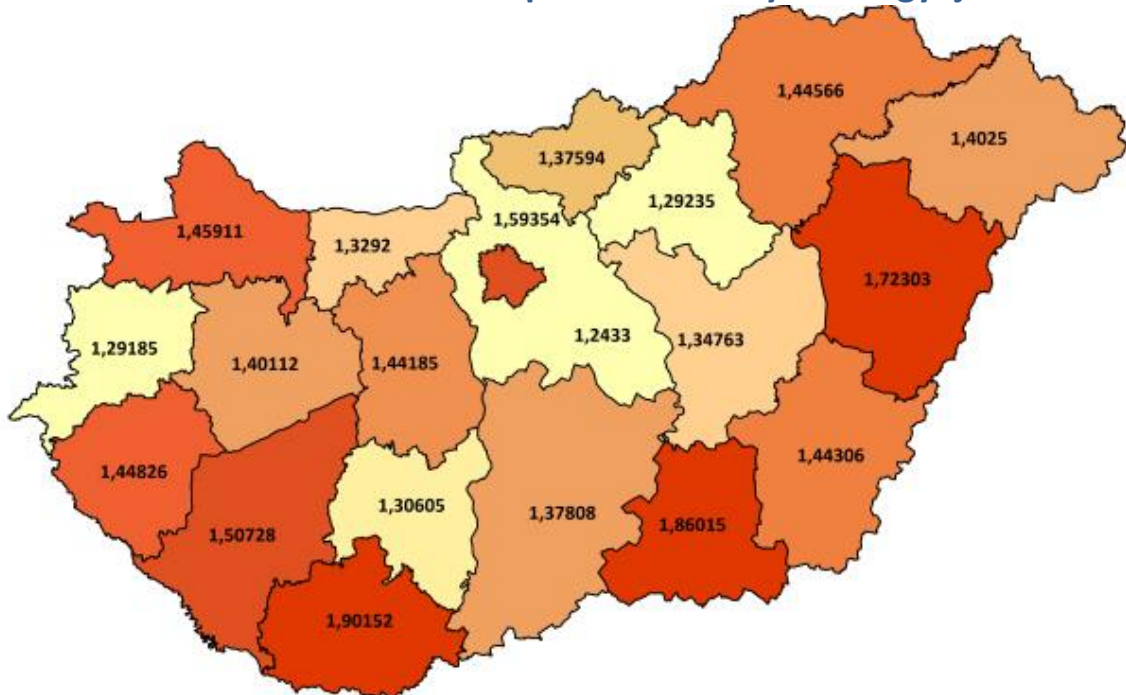

**Case-mix index alakulása a beteg lakóhelyének irányítószáma szerint**

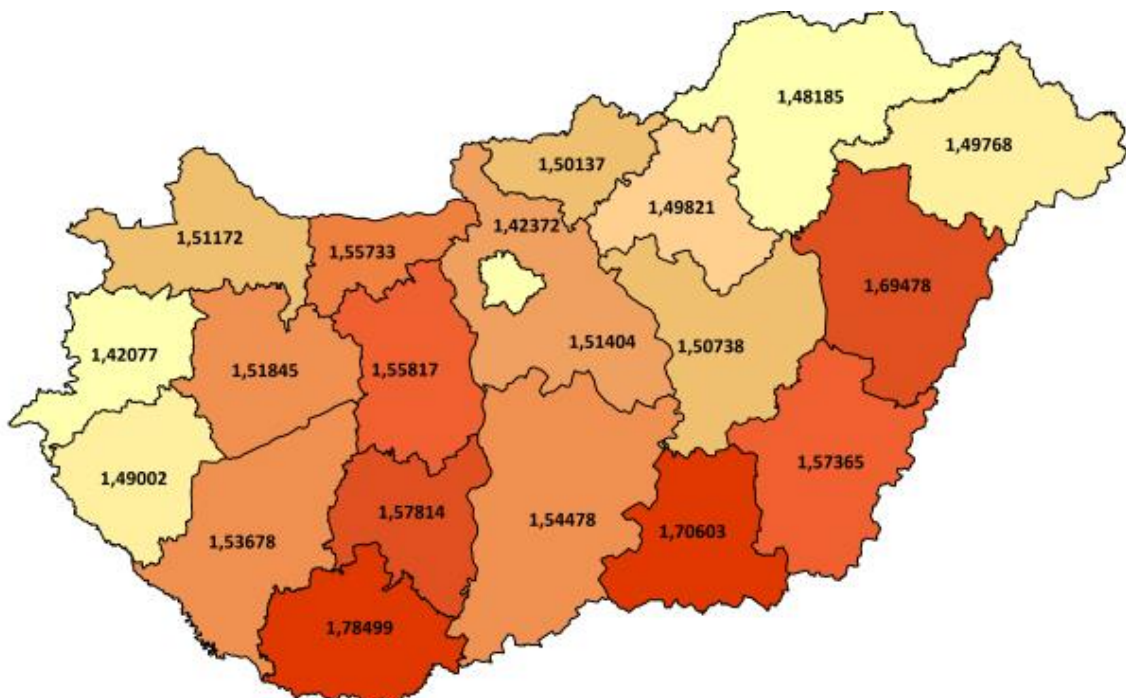



### Case-mix index alakulása intézmény-csoportonként

Intézmény-csoport	Case-mix index
Országos intézetek	1,87005
Egyetemek	1,80667
Vármegyei intézetek	1,45885
Fővárosi intézetek	1,49639
Városi intézetek	1,30048
Egyéb intézetek	1,15968
Szakkórházak	1,36349
<b>Országos összesen</b>	<b>1,53107</b>



### Case-mix index alakulása szakterületenként

Szakterület		Case-mix index
0100	Belgyógyászat	1,27214
0101	Angiológia, phlebológia, lymphológia	1,75119
0102	Haematológia	2,71890
0103	Endokrinológia, anyagcsere és diabetológia	1,34572
0104	Gasztroenterológia	1,36490
0105	Nefrológia	1,54367
0106	Geriátria	1,43561
0109	Allergológia és klinikai immunológia	1,20260
0112	Haemopoetikus őssejt transzplantáció	1,00000
0200	Sebészet	1,87444
0202	Tüdő- és mellkassebészet	2,56585
0203	Érsebészet	3,22030
0204	Idegsebészet	3,33559
0205	Szívsebészet	11,22393
0208	Szerv-transzplantációs sebészet	2,96199
0215	Csecsemő- és gyermekszívsebészet	6,37296
0400	Szülészet-nőgyógyászat	0,34857
0403	Asszisztált reprodukció	1,90012
0405	Szülészet	0,80367
0406	Nőgyógyászat	0,83709
0500	Csecsemő- és gyermekgyógyászat	1,10372
0502	PIC	4,58808
0503	Csecsemő- és gyermekkardiológia	3,56688
0504	Gyermek-tüdőgyógyászat	1,17735
0505	Gyermek-gasztroenterológia	1,28115
0506	Gyermeksebészet	1,16366
0508	Gyermekszemészet	0,75147
0509	Csecsemő és gyermek fül-, orr-, gégegyógyászat	0,67605
0511	Gyermekneurológia	1,20980
0515	Csecsemő- és gyermekgyógyászati intenzív terápia	6,59726
0521	Fejlesztésneurológia	3,83112
0600	Fül-orr-gégegyógyászat	0,97998
0700	Szemészet	0,71314
0800	Bőr- és nemibeteg-ellátás	1,10501
0900	Neurológia	1,61874
0901	Stroke ellátás	2,96665



Szakterület		Case-mix index
1000	Ortopédia	2,86359
1001	Gerincsebészet	9,29412
1002	Traumatológia	1,97609
1003	Kézsebészet	0,72925
1005	Gyermektraumatológia	0,96243
1100	Urológia	1,51723
1200	Klinikai onkológia	1,01943
1201	Sugárterápia	2,21313
1301	Dento-alveoláris sebészet	1,20518
1309	Általános anesztéziában végzett fogászati ellátás	1,24226
1400	Reumatológia	1,21001
1502	Intenzív ellátás	8,18298
1600	Infektológia	1,28955
1601	AIDS beteg ellátás	6,08709
1603	Trópusi betegségek ellátása	0,59929
1700	Arc-, állcsont-, szájsebészet	1,20429
1800	Pszichiátria	1,64475
1801	Addiktológia	1,42075
1900	Tüdőgyógyászat	1,24209
2000	Plasztikai helyreállító és esztétikai sebészet	1,52817
2001	Égéssebészet	3,80531
2002	Gyermek plasztikai és égéssebészet	3,59992
2300	Gyermek- és ifjúságpszichiátria	1,83271
4000	Kardiológia	2,71026
4602	Sürgősségi betegellátó egységben szervezett szakellátás	0,30368
4603	Klinikai toxikológia	0,67830
4605	Sürgősségi betegellátó egységben szervezett gyermek szakellátás	0,28067
5400	Kórbonctan	0,27941
010C	Krónikus belgyógyászat	0,40000
190C	Krónikus tüdőgyógyászat	2,02333
<b>Országos összesen</b>		<b>1,53107</b>



## KRÓNIKUS FEKVŐBETEG-SZAKELLÁTÁS

### 1. Krónikus ágyszám és tényleges ágykihasználás:

Feladat	Időszak	Krónikus ágyszám	Tényleges ágykihasználási százalék
Ápolás (A)	<b>2025. szeptember</b>	<b>2 383</b>	<b>89,40</b>
	Előző év azonos időszaka	2 381	85,24
	2019. év azonos időszaka	2 954	87,66
	Előző hónap	2 383	88,78
Krónikus ellátás (C)	<b>2025. szeptember</b>	<b>7 067</b>	<b>77,68</b>
	Előző év azonos időszaka	7 251	74,39
	2019. év azonos időszaka	8 659	80,06
	Előző hónap	7 067	76,17
Rehabilitáció (R)	<b>2025. szeptember</b>	<b>12 716</b>	<b>77,26</b>
	Előző év azonos időszaka	12 960	76,74
	2019. év azonos időszaka	14 887	86,39
	Előző hónap	12 716	74,68
<b>Összesen</b>	<b>2025. szeptember</b>	<b>22 166</b>	<b>78,70</b>
	Előző év azonos időszaka	22 592	76,88
	2019. év azonos időszaka	26 500	84,46
	Előző hónap	22 166	76,67

A nappali ellátási egységek ágyszáma a háttér osztály kapacitása szerint kerül meghatározásra



### 2. Krónikus napok összesen:

523 332

ebből

Ápolás (A):

63 912

Krónikus ellátás (C):

164 696

Rehabilitáció (R):

294 725

Feladat	Eltérés	Abszolút eltérés	Százalékos eltérés
Ápolás (A)	Előző év egy havi átlagától	2 407	103,91
	Előző év azonos időszakától	3 025	104,97
	2019. év azonos időszakától	-13 772	82,27
	Előző hónaptól	-1 671	97,45
Krónikus ellátás (C)	Előző év egy havi átlagától	801	100,49
	Előző év azonos időszakától	2 885	101,78
	2019. év azonos időszakától	-43 275	79,19
	Előző hónaptól	-2 179	98,69
Rehabilitáció (R)	Előző év egy havi átlagától	-5 439	98,19
	Előző év azonos időszakától	-3 648	98,78
	2019. év azonos időszakától	-91 083	76,39
	Előző hónaptól	349	100,12
Összesen	Előző év egy havi átlagától	-2 230	99,58
	Előző év azonos időszakától	2 262	100,43
	2019. év azonos időszakától	-148 129	77,94
	Előző hónaptól	-3 501	99,34



**3. Krónikus súlyozott napok összesen:**

**1 059 817,10**

ebből

Ápolás (A):

100 781,32

Krónikus ellátás (C):

264 530,25

Rehabilitáció (R):

694 505,53

Feladat	Eltérés	Abszolút eltérés	Százalékos eltérés
Ápolás (A)	Előző év egy havi átlagától	30 254,39	142,90
	Előző év azonos időszakától	30 800,02	144,01
	2019. év azonos időszakától	14 764,17	117,16
	Előző hónaptól	-3 004,86	97,10
Krónikus ellátás (C)	Előző év egy havi átlagától	71 730,27	137,20
	Előző év azonos időszakától	73 935,51	138,79
	2019. év azonos időszakától	20 269,62	108,30
	Előző hónaptól	-3 423,17	98,72
Rehabilitáció (R)	Előző év egy havi átlagától	129 764,25	122,98
	Előző év azonos időszakától	129 572,42	122,94
	2019. év azonos időszakától	-33 834,70	95,35
	Előző hónaptól	5 026,51	100,73
Összesen	Előző év egy havi átlagától	231 748,90	127,99
	Előző év azonos időszakától	234 307,95	128,38
	2019. év azonos időszakától	1 199,09	100,11
	Előző hónaptól	-1 401,52	99,87

A Nemzeti Dialízis Központ létrehozásával kapcsolatos feladatokról és egyéb, az egészségügyi szolgáltatókat segítő finanszírozási intézkedésekről szóló 66/2025. (IV. 4.) Korm. rendelet 2025. májustól az egészségügyi szolgáltatások Egészségbiztosítási Alapból történő finanszírozásának részletes szabályairól szóló 43/1999. (III. 3.) Kormányrendelet 8. számú mellékletét lecserélte azzal, hogy az abban foglalt krónikus szorzókat a 2024. november havi teljesítmények elszámolásától kell alkalmazni. A 2024. november-2025. februári időszak krónikus fekvőbeteg-szakellátásának teljesítményadatai a módosító jogszabály megjelenése előtt hatályos paraméterekkel kerültek meghatározásra, azokkal kapcsolatban a NEAK 2025. áprilisban pénzügyi korrekciót hajtott végre. Az emelt szorzók a 2025. március havi krónikus fekvőbeteg-szakellátási teljesítmények elszámolásától kezdve kerülnek alkalmazásra.



Krónikus ágyszám megoszlás vármegyénként

Feladat	Vármegye	Krónikus ágyszám	Krónikus ágyszám százalékos arány	Tényleges ágykihasználási százalék
Ápolás (A)	Budapest	373	15,65	87,91
	Baranya	85	3,57	86,33
	Bács-Kiskun	26	1,09	99,87
	Békés	45	1,89	87,07
	Borsod-Abaúj-Zemplén	208	8,73	89,56
	Csongrád-Csanád	-	-	-
	Fejér	165	6,92	94,95
	Győr-Moson-Sopron	61	2,56	92,05
	Hajdú-Bihar	136	5,71	90,96
	Heves	69	2,90	66,23
	Komárom-Esztergom	161	6,76	96,39
	Nógrád	62	2,60	83,76
	Pest	108	4,53	94,74
	Somogy	100	4,20	71,18
	Szabolcs-Szatmár-Bereg	79	3,32	88,92
	Jász-Nagykun-Szolnok	203	8,52	89,43
	Tolna	155	6,50	93,92
	Vas	54	2,27	94,57
	Veszprém	219	9,19	93,72
	Zala	74	3,11	82,61
<b>Országos összesen</b>		<b>2 383</b>	<b>100,00</b>	<b>89,40</b>



## Nemzeti Egészségbiztosítási Alapkezelő



Jelentés a fekvőbeteg-szakellátás teljesítményéről  
2025. szeptember

Feladat	Vármegye	Krónikus ágyszám	Krónikus ágyszám százalékos arány	Tényleges ágykihasználási százalék
Krónikus ellátás (C)	Budapest	1 851	26,19	83,88
	Baranya	285	4,03	73,91
	Bács-Kiskun	369	5,22	73,21
	Békés	342	4,84	66,05
	Borsod-Abaúj-Zemplén	309	4,37	78,37
	Csongrád-Csanád	263	3,72	58,30
	Fejér	182	2,58	79,18
	Győr-Moson-Sopron	272	3,85	51,74
	Hajdú-Bihar	287	4,06	78,73
	Heves	292	4,13	84,05
	Komárom-Esztergom	242	3,42	90,89
	Nógrád	253	3,58	90,01
	Pest	250	3,54	86,64
	Somogy	207	2,93	65,71
	Szabolcs-Szatmár-Bereg	429	6,07	77,96
	Jász-Nagykun-Szolnok	210	2,97	92,47
	Tolna	113	1,60	77,12
	Vas	363	5,14	62,41
	Veszprém	331	4,68	87,38
	Zala	217	3,07	67,70
	<b>Országos összesen</b>	<b>7 067</b>	<b>100,00</b>	<b>77,68</b>



## Nemzeti Egészségbiztosítási Alapkezelő



Jelentés a fekvőbeteg-szakellátás teljesítményéről  
2025. szeptember

Feladat	Vármegye	Krónikus ágyszám	Krónikus ágyszám százalékos arány	Tényleges ágykihasználási százalék
Rehabilitáció (R)	Budapest	3 456	27,18	80,63
	Baranya	676	5,32	78,13
	Bács-Kiskun	383	3,01	68,12
	Békés	304	2,39	62,51
	Borsod-Abaúj-Zemplén	774	6,09	75,73
	Csongrád-Csanád	388	3,05	68,77
	Fejér	459	3,61	82,56
	Győr-Moson-Sopron	1 014	7,97	84,06
	Hajdú-Bihar	505	3,97	79,36
	Heves	541	4,25	85,50
	Komárom-Esztergom	293	2,30	86,21
	Nógrád	237	1,86	68,42
	Pest	803	6,31	68,37
	Somogy	183	1,44	83,96
	Szabolcs-Szatmár-Bereg	426	3,35	70,85
	Jász-Nagykun-Szolnok	229	1,80	70,09
	Tolna	298	2,34	79,21
	Vas	378	2,97	69,41
	Veszprém	879	6,91	76,65
	Zala	490	3,85	73,24
<b>Országos összesen</b>	<b>12 716</b>	<b>100,00</b>	<b>77,26</b>	



## Nemzeti Egészségbiztosítási Alapkezelő



Jelentés a fekvőbeteg-szakellátás teljesítményéről  
2025. szeptember

Feladat	Vármegye	Krónikus ágyszám	Krónikus ágyszám százalékos arány	Tényleges ágykihasználási százalék
Összesen	Budapest	5 921	26,71	78,82
	Baranya	15	0,07	53,89
	Bács-Kiskun	18	0,08	37,96
	Békés	2 877	12,98	77,01
	Borsod-Abaúj-Zemplén	701	3,16	61,53
	Csongrád-Csanád	583	2,63	75,19
	Fejér	650	2,93	64,10
	Győr-Moson-Sopron	510	2,30	70,05
	Hajdú-Bihar	6 323	28,53	80,69
	Heves	144	0,65	55,50
	Komárom-Esztergom	198	0,89	86,60
	Nógrád	102	0,46	85,21
	Pest	138	0,62	79,09
	Somogy	50	0,23	54,23
	Szabolcs-Szatmár-Bereg	104	0,47	55,18
	Jász-Nagykun-Szolnok	85	0,38	54,04
	Tolna	1 364	6,15	80,19
	Vas	1 960	8,84	91,23
	Veszprém	418	1,89	80,89
	Zala	5	0,02	84,67
	<b>Országos összesen</b>		<b>22 166</b>	<b>100,00</b>



### Tízezer lakosra jutó krónikus ágyszám vármegyénként

Tízezer lakosra jutó ápolási ágyszám országos összesen: **2,49**

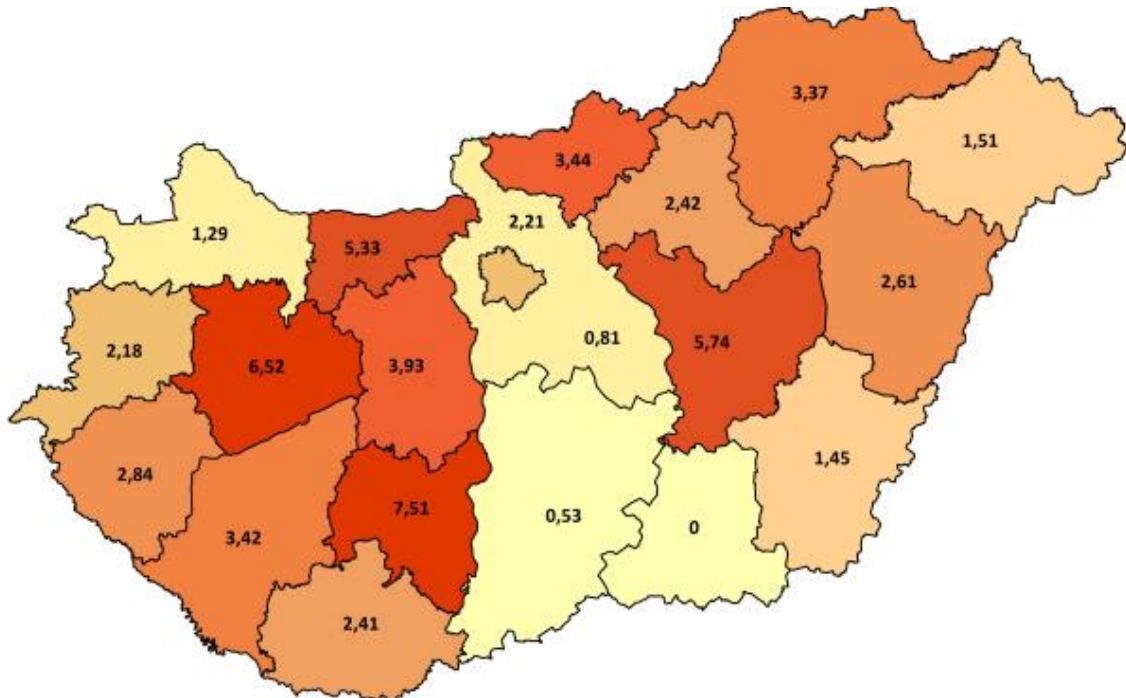

Tízezer lakosra jutó krónikus ellátási ágyszám országos összesen: **7,37**

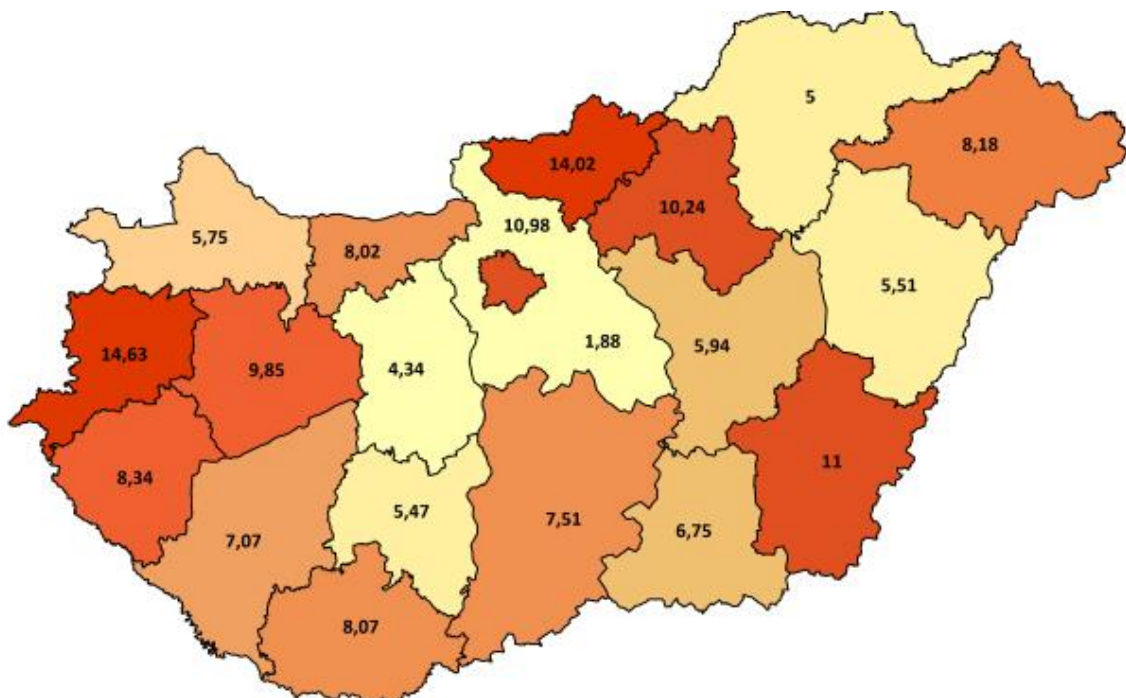



Tízezer lakosra jutó rehabilitációs ágyszám országos összesen: **13,27**

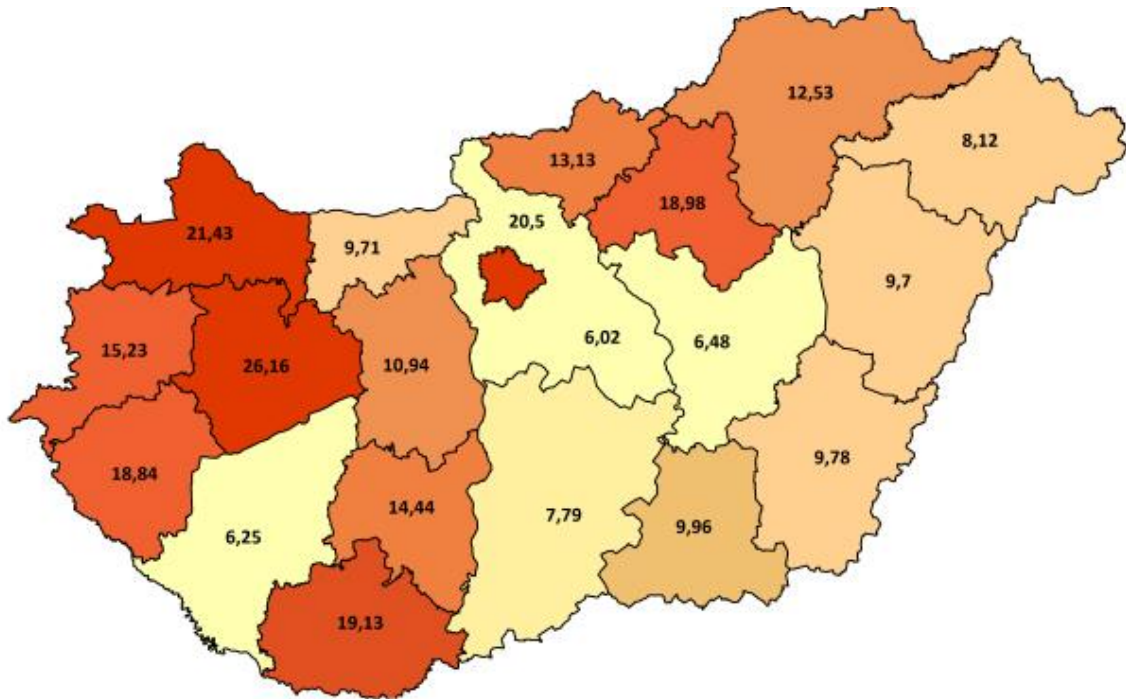

Tízezer lakosra jutó összes krónikus ágyszám országos összesen: **23,13**

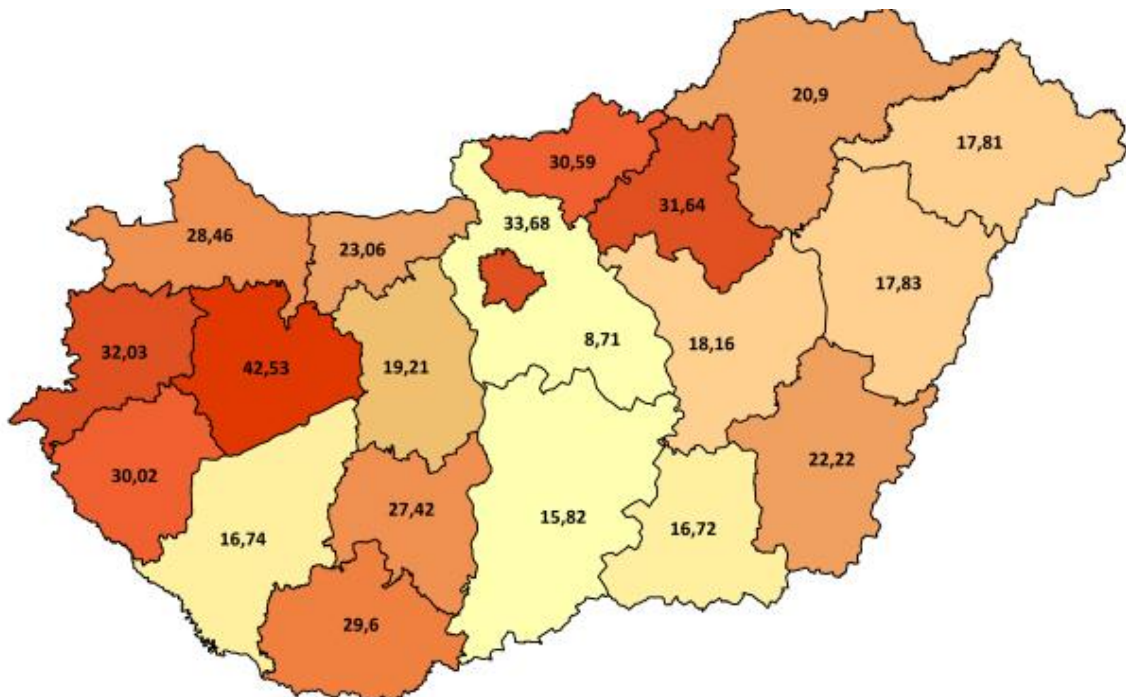



### Krónikus ágyszám megoszlás intézmény-csoportonként

Feladat	Intézmény-csoport	Krónikus ágyszám	Krónikus ágyszám százalékos arány	Tényleges ágykihasználási százalék
Ápolás (A)	Országos intézetek	20	0,84	67,67
	Egyetemek	186	7,81	88,31
	Vármegyei intézetek	484	20,31	91,76
	Fővárosi intézetek	15	0,63	95,33
	Városi intézetek	1 012	42,47	85,48
	Egyéb intézetek	666	27,95	94,47
	Szakkórházak	-	-	-
	<b>Országos összesen</b>	<b>2 383</b>	<b>100,00</b>	<b>89,40</b>
Krónikus ellátás (C)	Országos intézetek	162	2,29	73,02
	Egyetemek	784	11,09	75,19
	Vármegyei intézetek	2 449	34,65	71,32
	Fővárosi intézetek	311	4,40	85,27
	Városi intézetek	2 432	34,41	79,11
	Egyéb intézetek	823	11,65	92,90
	Szakkórházak	106	1,50	77,00
	<b>Országos összesen</b>	<b>7 067</b>	<b>100,00</b>	<b>77,68</b>
Rehabilitáció (R)	Országos intézetek	440	3,46	79,15
	Egyetemek	2 034	16,00	82,30
	Vármegyei intézetek	3 619	28,46	74,00
	Fővárosi intézetek	509	4,00	82,09
	Városi intézetek	3 313	26,05	73,50
	Egyéb intézetek	2 611	20,53	84,20
	Szakkórházak	190	1,49	38,27
	<b>Országos összesen</b>	<b>12 716</b>	<b>100,00</b>	<b>77,26</b>



## Nemzeti Egészségbiztosítási Alapkezelő



Jelentés a fekvőbeteg-szakellátás teljesítményéről  
2025. szeptember

Feladat	Intézmény-csoport	Krónikus ágyszám	Krónikus ágyszám százalékos arány	Tényleges ágykihasználási százalék
Összesen	Országos intézetek	622	2,81	77,19
	Egyetemek	3 004	13,55	80,82
	Vármegyei intézetek	6 552	29,56	74,31
	Fővárosi intézetek	835	3,77	83,51
	Városi intézetek	6 757	30,48	77,31
	Egyéb intézetek	4 100	18,50	87,61
	Szakkórházak	296	1,34	52,14
	<b>Országos összesen</b>	<b>22 166</b>	<b>100,00</b>	<b>78,70</b>



### Krónikus ágyszám megoszlás szakterületenként

Feladat	Szakterület		Krónikus ágyszám	Krónikus ágyszám százalékos arány	Tényleges ágykihasználási százalék
Ápolás (A)	7305	Szakápolás	1 960	82,25	91,23
	7306	Felnőtt hospice-palliatív ellátás	418	17,54	80,89
	7310	Gyermek palliatív ellátás	5	0,21	84,67
	<b>Országos összesen</b>		<b>2 383</b>	<b>100,00</b>	<b>89,40</b>
Krónikus ellátás (C)	010C	Krónikus belgyógyászat	5 921	83,78	78,82
	040C	Krónikus nőgyógyászat	15	0,21	53,89
	1504	Tartós lélegeztetés	18	0,25	37,96
	180C	Krónikus pszichiátria (geronto pszichiátriai polymorbid ellátás)	583	8,25	75,19
	190C	Krónikus tüdőgyógyászat	510	7,22	70,05
	2206	Súlyos agykárosodottak rehabilitációja	20	0,28	63,33
	<b>Országos összesen</b>		<b>7 067</b>	<b>100,00</b>	<b>77,68</b>



## Nemzeti Egészségbiztosítási Alapkezelő



Jelentés a fekvőbeteg-szakellátás teljesítményéről  
2025. szeptember

Feladat	Szakterület	Krónikus ágyszám	Krónikus ágyszám százalékos arány	Tényleges ágykihasználási százalék	
Rehabilitáció (R)	1804	Pszichiátriai rehabilitáció	2 877	22,63	77,01
	1806	Addiktológiai rehabilitáció	701	5,51	61,53
	1903	Tüdőgyógyászati és légzésrehabilitáció	650	5,11	64,10
	2200	Rehabilitációs medicina alaptervékenységek	6 323	49,72	80,69
	2205	Gyermek rehabilitáció	144	1,13	55,50
	2206	Súlyos agykárosodottak rehabilitációja	178	1,40	89,21
	2207	Gerincvelő károsodottak rehabilitációja	102	0,80	85,21
	2208	Politraumatizáltak, égésbetegek és septicus sebészeti betegek rehabilitációja	138	1,09	79,09
	2209	Súlyos központi idegrendszeri károsodottak, polytraumatizáltak és égésbetegek rehabilitációja gyermekkorban	50	0,39	54,23
	2301	Gyermek- és ifjúságpszichiátriai rehabilitáció	104	0,82	55,18
	2303	Gyermek- és ifjúságaddiktológiai rehabilitáció	85	0,67	54,04
	4003	Kardiológiai rehabilitáció	1 364	10,73	80,19
	<b>Országos összesen</b>		<b>12 716</b>	<b>100,00</b>	<b>77,26</b>



## Nemzeti Egészségbiztosítási Alapkezelő



Jelentés a fekvőbeteg-szakellátás teljesítményéről  
2025. szeptember

Feladat	Szakterület	Krónikus ágyszám	Krónikus ágyszám százalékos arány	Tényleges ágykihasználási százalék	
Összesen	010C	Krónikus belgyógyászat	5 921	26,71	78,82
	040C	Krónikus nőgyógyászat	15	0,07	53,89
	1504	Tartós lélegeztetés	18	0,08	37,96
	1804	Pszichiátriai rehabilitáció	2 877	12,98	77,01
	1806	Addiktológiai rehabilitáció	701	3,16	61,53
	180C	Krónikus pszichiátria (geronto pszichiátriai polymorbid ellátás)	583	2,63	75,19
	1903	Tüdőgyógyászati és légzésrehabilitáció	650	2,93	64,10
	190C	Krónikus tüdőgyógyászat	510	2,30	70,05
	2200	Rehabilitációs medicina alaptevékenységek	6 323	28,53	80,69
	2205	Gyermek rehabilitáció	144	0,65	55,50
	2206	Súlyos agykárosodottak rehabilitációja	198	0,89	86,60
	2207	Gerincvelő károsodottak rehabilitációja	102	0,46	85,21
	2208	Politraumatizáltak, égésbetegek és septicus sebészeti betegek rehabilitációja	138	0,62	79,09
	2209	Súlyos központi idegrendszeri károsodottak, polytraumatizáltak és égésbetegek rehabilitációja gyermekkorban	50	0,23	54,23
	2301	Gyermek- és ifjúságpszichiátriai rehabilitáció	104	0,47	55,18
	2303	Gyermek- és ifjúságaddiktológiai rehabilitáció	85	0,38	54,04
	4003	Kardiológiai rehabilitáció	1 364	6,15	80,19
	7305	Szakápolás	1 960	8,84	91,23
	7306	Felnőtt hospice-palliatív ellátás	418	1,89	80,89
	7310	Gyermek palliatív ellátás	5	0,02	84,67
<b>Országos összesen</b>		<b>22 166</b>	<b>100,00</b>	<b>78,70</b>	



### Krónikus napok és krónikus súlyozott napok megoszlása az ápoló intézmény vármegyéje szerint

Feladat	Vármegye	Krónikus nap	Krónikus nap százalékos arány	Krónikus súlyozott nap	Krónikus súlyozott nap százalékos arány
Ápolás (A)	Budapest	9 838	15,39	16 551,19	16,42
	Baranya	2 202	3,44	3 148,32	3,12
	Bács-Kiskun	779	1,22	1 114,02	1,11
	Békés	1 176	1,84	2 334,00	2,32
	Borsod-Abaúj-Zemplén	5 589	8,74	8 886,11	8,82
	Csongrád-Csanád	-	-	-	-
	Fejér	4 700	7,35	7 138,91	7,08
	Győr-Moson-Sopron	1 685	2,64	2 638,96	2,62
	Hajdú-Bihar	3 711	5,81	5 641,30	5,60
	Heves	1 371	2,15	2 616,32	2,60
	Komárom-Esztergom	4 656	7,28	6 972,56	6,92
	Nógrád	1 558	2,44	2 984,60	2,96
	Pest	3 070	4,80	5 026,61	4,99
	Somogy	2 136	3,34	3 525,12	3,50
	Szabolcs-Szatmár-Bereg	2 108	3,30	3 201,04	3,18
	Jász-Nagykun-Szolnok	5 447	8,52	8 106,82	8,04
	Tolna	4 368	6,83	6 245,79	6,20
	Vas	1 532	2,40	2 190,80	2,17
	Veszprém	6 158	9,63	9 579,48	9,51
	Zala	1 834	2,87	2 879,37	2,86
<b>Országos összesen</b>		<b>63 912</b>	<b>100,00</b>	<b>100 781,32</b>	<b>100,00</b>



## Nemzeti Egészségbiztosítási Alapkezelő



Jelentés a fekvőbeteg-szakellátás teljesítményéről  
2025. szeptember

Feladat	Vármegye	Krónikus nap	Krónikus nap százalékos arány	Krónikus súlyozott nap	Krónikus súlyozott nap százalékos arány
Krónikus ellátás (C)	Budapest	46 581	28,28	73 960,95	27,96
	Baranya	6 320	3,84	11 419,26	4,32
	Bács-Kiskun	8 105	4,92	12 824,24	4,85
	Békés	6 777	4,11	10 755,76	4,07
	Borsod-Abaúj-Zemplén	7 265	4,41	11 449,60	4,33
	Csongrád-Csanád	4 600	2,79	7 454,30	2,82
	Fejér	4 324	2,63	6 765,81	2,56
	Győr-Moson-Sopron	4 222	2,56	6 785,40	2,57
	Hajdú-Bihar	6 779	4,12	10 398,79	3,93
	Heves	7 363	4,47	13 827,08	5,23
	Komárom-Esztergom	6 599	4,01	10 243,18	3,87
	Nógrád	6 832	4,15	10 178,92	3,85
	Pest	6 498	3,95	12 443,88	4,70
	Somogy	4 081	2,48	6 473,57	2,45
	Szabolcs-Szatmár-Bereg	10 033	6,09	15 825,30	5,98
	Jász-Nagykun-Szolnok	5 826	3,54	8 779,03	3,32
	Tolna	2 615	1,59	4 237,65	1,60
	Vas	6 797	4,13	10 581,67	4,00
	Veszprém	8 677	5,27	13 390,67	5,06
	Zala	4 407	2,68	6 735,19	2,55
	<b>Országos összesen</b>		<b>164 696</b>	<b>100,00</b>	<b>264 530,25</b>



## Nemzeti Egészségbiztosítási Alapkezelő



Jelentés a fekvőbeteg-szakellátás teljesítményéről  
2025. szeptember

Feladat	Vármegye	Krónikus nap	Krónikus nap százalékos arány	Krónikus súlyozott nap	Krónikus súlyozott nap százalékos arány
Rehabilitáció (R)	Budapest	83 602	28,37	213 112,14	30,69
	Baranya	15 845	5,38	38 058,17	5,48
	Bács-Kiskun	7 827	2,66	16 367,59	2,36
	Békés	5 701	1,93	12 381,82	1,78
	Borsod-Abaúj-Zemplén	17 584	5,97	40 642,87	5,85
	Csongrád-Csanád	8 005	2,72	18 252,98	2,63
	Fejér	11 369	3,86	26 671,74	3,84
	Győr-Moson-Sopron	25 572	8,68	57 981,28	8,35
	Hajdú-Bihar	12 023	4,08	30 510,04	4,39
	Heves	13 877	4,71	31 836,13	4,58
	Komárom-Esztergom	7 578	2,57	17 192,51	2,48
	Nógrád	4 865	1,65	10 259,59	1,48
	Pest	16 470	5,59	34 614,43	4,98
	Somogy	4 610	1,56	8 811,35	1,27
	Szabolcs-Szatmár-Bereg	9 055	3,07	22 998,52	3,31
	Jász-Nagykun-Szolnok	4 815	1,63	10 817,49	1,56
	Tolna	7 081	2,40	16 461,78	2,37
	Vas	7 872	2,67	17 835,24	2,57
	Veszprém	20 213	6,86	44 233,72	6,37
	Zala	10 767	3,65	25 466,14	3,67
	<b>Országos összesen</b>		<b>294 725</b>	<b>100,00</b>	<b>694 505,53</b>



## Nemzeti Egészségbiztosítási Alapkezelő



Jelentés a fekvőbeteg-szakellátás teljesítményéről  
2025. szeptember

Feladat	Vármegye	Krónikus nap	Krónikus nap százalékos arány	Krónikus súlyozott nap	Krónikus súlyozott nap százalékos arány
Összesen	Budapest	140 020	26,76	303 624,28	28,65
	Baranya	24 366	4,66	52 625,75	4,97
	Bács-Kiskun	16 710	3,19	30 305,85	2,86
	Békés	13 653	2,61	25 471,58	2,40
	Borsod-Abaúj-Zemplén	30 438	5,82	60 978,58	5,75
	Csongrád-Csanád	12 604	2,41	25 707,28	2,43
	Fejér	20 392	3,90	40 576,46	3,83
	Győr-Moson-Sopron	31 478	6,01	67 405,64	6,36
	Hajdú-Bihar	22 513	4,30	46 550,13	4,39
	Heves	22 610	4,32	48 279,53	4,56
	Komárom-Esztergom	18 832	3,60	34 408,25	3,25
	Nógrád	13 254	2,53	23 423,11	2,21
	Pest	26 037	4,98	52 084,92	4,91
	Somogy	10 826	2,07	18 810,04	1,77
	Szabolcs-Szatmár-Bereg	21 196	4,05	42 024,86	3,97
	Jász-Nagykun-Szolnok	16 087	3,07	27 703,34	2,61
	Tolna	14 063	2,69	26 945,22	2,54
	Vas	16 200	3,10	30 607,71	2,89
	Veszprém	35 048	6,70	67 203,87	6,34
	Zala	17 008	3,25	35 080,70	3,31
	<b>Országos összesen</b>		<b>523 332</b>	<b>100,00</b>	<b>1 059 817,10</b>



### Krónikus napok és krónikus súlyozott napok megoszlása intézmény- csoportonként

Feladat	Intézmény-csoport	Krónikus nap	Krónikus nap százalékos arány	Krónikus súlyozott nap	Krónikus súlyozott nap százalékos arány
Ápolás (A)	Országos intézetek	406	0,64	946,10	0,94
	Egyetemek	4 928	7,71	7 542,60	7,48
	Vármegyei intézetek	13 323	20,85	21 954,20	21,78
	Fővárosi intézetek	429	0,67	999,70	0,99
	Városi intézetek	25 951	40,60	40 066,62	39,76
	Egyéb intézetek	18 875	29,53	29 272,10	29,05
	Szakkórházak	-	-	-	-
	<b>Országos összesen</b>	<b>63 912</b>	<b>100,00</b>	<b>100 781,32</b>	<b>100,00</b>
Krónikus ellátás (C)	Országos intézetek	3 549	2,15	6 151,30	2,33
	Egyetemek	17 685	10,74	29 567,30	11,18
	Vármegyei intézetek	52 401	31,82	82 342,05	31,13
	Fővárosi intézetek	7 956	4,83	12 409,70	4,69
	Városi intézetek	57 719	35,05	92 405,80	34,93
	Egyéb intézetek	22 937	13,93	37 882,90	14,32
	Szakkórházak	2 449	1,49	3 771,20	1,43
	<b>Országos összesen</b>	<b>164 696</b>	<b>100,00</b>	<b>264 530,25</b>	<b>100,00</b>
Rehabilitáció (R)	Országos intézetek	10 448	3,54	24 573,00	3,54
	Egyetemek	50 221	17,04	135 081,10	19,45
	Vármegyei intézetek	80 337	27,26	183 413,63	26,41
	Fővárosi intézetek	12 535	4,25	29 517,40	4,25
	Városi intézetek	73 047	24,78	166 628,00	23,99
	Egyéb intézetek	65 955	22,38	150 550,80	21,68
	Szakkórházak	2 182	0,74	4 741,60	0,68
	<b>Országos összesen</b>	<b>294 725</b>	<b>100,00</b>	<b>694 505,53</b>	<b>100,00</b>



## Nemzeti Egészségbiztosítási Alapkezelő



Jelentés a fekvőbeteg-szakellátás teljesítményéről  
2025. szeptember

Feladat	Intézmény-csoport	Krónikus nap	Krónikus nap százalékos arány	Krónikus súlyozott nap	Krónikus súlyozott nap százalékos arány
Összesen	Országos intézetek	14 403	2,75	31 670,50	2,99
	Egyetemek	72 834	13,92	172 190,90	16,25
	Vármegyei intézetek	146 062	27,91	287 709,90	27,15
	Fővárosi intézetek	20 919	4,00	42 926,80	4,05
	Városi intézetek	156 718	29,95	299 100,50	28,22
	Egyéb intézetek	107 766	20,59	217 705,70	20,54
	Szakkórházak	4 630	0,88	8 512,80	0,80
	<b>Országos összesen</b>	<b>523 332</b>	<b>100,00</b>	<b>1 059 817,10</b>	<b>100,00</b>



**Krónikus napok és krónikus súlyozott napok megoszlása szakterületenként**

Feladat	Szakterület	Krónikus nap	Krónikus nap százalékos arány	Krónikus súlyozott nap	Krónikus súlyozott nap százalékos arány
Ápolás (A)	7305 Szakápolás	53 642	83,93	76 710,52	76,12
	7306 Felnőtt hospice-palliatív ellátás	10 143	15,87	23 635,10	23,45
	7310 Gyermekek palliatív ellátás	127	0,20	435,70	0,43
	<b>Országos összesen</b>	<b>63 912</b>	<b>100,00</b>	<b>100 781,32</b>	<b>100,00</b>
Krónikus ellátás (C)	010C Krónikus belgyógyászat	140 000	85,01	220 806,55	83,47
	040C Krónikus nőgyógyászat	243	0,15	589,30	0,22
	1504 Tartós lélegeztetés	205	0,12	949,10	0,36
	180C Krónikus pszichiátria (geronto pszichiátriai polymorbid ellátás)	13 151	7,99	22 363,30	8,45
	190C Krónikus tüdőgyógyászat	10 717	6,51	18 898,60	7,14
	2206 Súlyos agykárosodottak rehabilitációja	380	0,23	923,40	0,35
	<b>Országos összesen</b>	<b>164 696</b>	<b>100,00</b>	<b>264 530,25</b>	<b>100,00</b>



## Nemzeti Egészségbiztosítási Alapkezelő



Jelentés a fekvőbeteg-szakellátás teljesítményéről  
2025. szeptember

Feladat	Szakterület	Krónikus nap	Krónikus nap százalékos arány	Krónikus súlyozott nap	Krónikus súlyozott nap százalékos arány	
Rehabilitáció (R)	1804	Pszichiátriai rehabilitáció	66 465	22,55	132 925,90	19,14
	1806	Addiktológiai rehabilitáció	12 939	4,39	23 579,10	3,40
	1903	Tüdőgyógyászati és légzésrehabilitáció	12 499	4,24	27 583,90	3,97
	2200	Rehabilitációs medicina alaptevékenységek	153 050	51,93	363 769,83	52,38
	2205	Gyermek rehabilitáció	2 398	0,81	5 056,80	0,73
	2206	Súlyos agykárosodottak rehabilitációja	4 764	1,62	22 508,00	3,24
	2207	Gerincvelő károsodottak rehabilitációja	2 608	0,88	13 074,50	1,88
	2208	Politraumatizáltak, égésbetegek és szepikus sebészeti betegek rehabilitációja	3 275	1,11	14 087,60	2,03
	2209	Súlyos központi idegrendszeri károsodottak, polytraumatizáltak és égésbetegek rehabilitációja gyermekkorban	814	0,28	3 759,20	0,54
	2301	Gyermek- és ifjúságpszichiátriai rehabilitáció	1 722	0,58	4 909,10	0,71
	2303	Gyermek- és ifjúságaddiktológiai rehabilitáció	1 378	0,47	5 415,70	0,78
	4003	Kardiológiai rehabilitáció	32 813	11,13	77 835,90	11,21
	<b>Országos összesen</b>		<b>294 725</b>	<b>100,00</b>	<b>694 505,53</b>	<b>100,00</b>



## Nemzeti Egészségbiztosítási Alapkezelő



Jelentés a fekvőbeteg-szakellátás teljesítményéről  
2025. szeptember

Feladat	Szakterület	Krónikus nap	Krónikus nap százalékos arány	Krónikus súlyozott nap	Krónikus súlyozott nap százalékos arány	
Összesen	010C	Krónikus belgyógyászat	140 000	26,75	220 806,40	20,83
	040C	Krónikus nőgyógyászat	243	0,05	589,30	0,06
	1504	Tartós lélegeztetés	205	0,04	949,10	0,09
	1804	Pszichiátriai rehabilitáció	66 465	12,70	132 925,90	12,54
	1806	Addiktológiai rehabilitáció	12 939	2,47	23 579,10	2,22
	180C	Krónikus pszichiátria (geronto pszichiátriai polymorbid ellátás)	13 151	2,51	22 363,30	2,11
	1903	Tüdőgyógyászati és légzésrehabilitáció	12 499	2,39	27 583,90	2,60
	190C	Krónikus tüdőgyógyászat	10 717	2,05	18 898,60	1,78
	2200	Rehabilitációs medicina alaptevékenységek	153 049	29,25	363 769,90	34,32
	2205	Gyermek rehabilitáció	2 398	0,46	5 056,80	0,48
	2206	Súlyos agykárosodottak rehabilitációja	5 144	0,98	23 431,50	2,21
	2207	Gerincvelő károsodottak rehabilitációja	2 608	0,50	13 074,50	1,23
	2208	Politraumatizáltak, égésbetegek és septicus sebészeti betegek rehabilitációja	3 275	0,63	14 087,60	1,33
	2209	Súlyos központi idegrendszeri károsodottak, polytraumatizáltak és égésbetegek rehabilitációja gyermekkorban	814	0,16	3 759,20	0,35
	2301	Gyermek- és ifjúságpszichiátriai rehabilitáció	1 722	0,33	4 909,10	0,46
	2303	Gyermek- és ifjúságaddiktológiai rehabilitáció	1 378	0,26	5 415,70	0,51
	4003	Kardiológiai rehabilitáció	32 813	6,27	77 835,90	7,34
	7305	Szakápolás	53 642	10,25	76 710,50	7,24
	7306	Felnőtt hospice-palliatív ellátás	10 143	1,94	23 635,10	2,23
	7310	Gyermek palliatív ellátás	127	0,02	435,70	0,04
<b>Országos összesen</b>		<b>523 332</b>	<b>100,00</b>	<b>1 059 817,10</b>	<b>100,00</b>	



## A TELJESÍTMÉNY JELENTÉSÉNEK ÉS ELSZÁMOLÁSÁNAK VIZSGÁLATA

### Legnagyobb esetszámú és súlyszám összegű HBCs-k

A legnagyobb esetszámú HBCs-k		
HBCs kód	HBCs név	Esetszám
0680	Szürkehályogműtét phakoemulsificatio módszerrel, hajlítható műlencse biztosításával	6 696
959A	Roszdulatú daganat kemoterápiája "A"	5 028
0633	Neovascularisatióval járó időskori macula degeneratio kezelése	3 847
576B	Veseelégtelenség 18 év felett	3 166
959E	Roszdulatú daganat kemoterápiája "E"	3 130
015F	Cerebrovascularis betegségek (kivéve: TIA), praecerebralis érelzáródással, speciális kezelés nélkül 18 év felett	2 971
959F	Roszdulatú daganat kemoterápiája "F"	2 710
7270	Újszülött, születési súly 2499 g felett, jelentős műtét nélkül, normális újszülött diagnózissal	2 442
9702	Alarmírózó jelek és tünetek sürgősségi ellátása	2 408
673A	Hüvelyi szülés	2 252

A legnagyobb súlyszám összegű HBCs-k		
HBCs kód	HBCs név	Súlyszám összeg
9540	5 napot meghaladó gépi lélegeztetés arc, száj, nyaki betegségek kivételével	6 632,22
0680	Szürkehályogműtét phakoemulsificatio módszerrel, hajlítható műlencse biztosításával	5 430,11
801A	Szeptikémia 18 év felett	4 820,22
9434	Képvezérelt - intenzitás modulált sugárterápia (IMRT+IGRT)	4 772,38
371E	Duocondylaris térdprotézis-beültetés komplikáció nélkül	4 039,37
576B	Veseelégtelenség 18 év felett	3 928,68
374A	Csípő, femurműtétek velőűrszegezéssel	3 815,87
2081	AMI PCI-vel (egy vagy több stenttel)	3 752,11
371C	Cement nélküli csípőprotézis-beültetés komplikáció nélkül	3 478,26
671A	Császármetszés	3 427,34



### Meghatározott intézményi körben végezhető HBCs-k

A csillaggal („\*”) jelölt HBCs-k intézményi kompetenciáját a 9/1993. (IV. 2.) NM rendelet 4. számú melléklete tartalmazza.

2025. szeptemberben **36 485** eset kapott csillagos HBCs-t.

#### A legnagyobb esetszámmal elszámolt csillagos HBCs-k

HBCs kód	HBCs név	Esetszám
959A	Rosszindulatú daganat kemoterápiája "A"	5 026
959E	Rosszindulatú daganat kemoterápiája "E"	3 130
959F	Rosszindulatú daganat kemoterápiája "F"	2 710
1800	Diagnosztikus katéterezés	2 149
959B	Rosszindulatú daganat kemoterápiája "B"	1 476
959C	Rosszindulatú daganat kemoterápiája "C"	1 454
410D	Gerincbetegségek aktív komplex reumatológiai ellátással	1 358
959D	Rosszindulatú daganat kemoterápiája "D"	1 350
959H	Rosszindulatú daganat kemoterápiája "H"	1 281
959G	Rosszindulatú daganat kemoterápiája "G"	1 232

#### A legnagyobb súlyszám összeggel elszámolt csillagos HBCs-k

HBCs kód	HBCs név	Súlyszám összeg
371E	Duocondylaris térdprotézis-beültetés komplikáció nélkül	4 039,37
2081	AMI PCI-vel (egy vagy több stenttel)	3 752,11
371C	Cement nélküli csípőprotézis-beültetés komplikáció nélkül	3 478,26
959E	Rosszindulatú daganat kemoterápiája "E"	3 399,43
959F	Rosszindulatú daganat kemoterápiája "F"	3 229,98
183L	Percutan cardiovascularis műtétek stent nélkül, áthelyezés nélkül	2 803,29
959H	Rosszindulatú daganat kemoterápiája "H"	2 749,17
183G	Percutan cardiovascularis műtétek egy ágon egy vagy több stenttel, áthelyezés nélkül	2 299,28
029F	Intracranialis erek szűkületeinek és elzáródásának neurointervenciók kezelése	2 242,45
959A	Rosszindulatú daganat kemoterápiája "A"	2 176,05



### Súlyos társult betegséggel elszámolt HBCs-k

Elszámolási időszak	Összes finanszírozott esetszám	Súlyos társult betegséggel járó esetek	
		száma	százalékos aránya
Szeptember	159 897,79	2 389	1,49
Augusztus	142 279,79	2 163	1,52

A legnagyobb esetszámmal előforduló súlyos társult betegséggel járó HBCs-k			
HBCs kód	HBCs név	Esetszám	
		Aug.	Szept.
060Z	Idegrendszer egyéb betegségei súlyos társult betegséggel	293	285
340Z	Gyomor, oesophagus, duodenum, vékony-, vastagbél műtétei (kivéve: oesophagus nagyobb műtétei) súlyos társult betegséggel	247	284
820Z	Szeptikémia súlyos társult betegséggel	247	248
174Z	Légzőrendszeri fertőzések, gyulladások, súlyos társult betegséggel	188	192
270Z	Keringési betegségek műtétei súlyos társult betegséggel	135	181
487Z	A vázizomrendszer nagyobb műtétei (kivéve: protézis beültetések műtétei, felső és alsó végtagi replantációk) súlyos társult betegséggel	145	163
175Z	Légzőrendszeri betegségek, egyéb fertőzések (kivéve: gümőkór polirezisztens kórokozóval) súlyos társult betegséggel	127	154
268Z	Keringési rendellenességek (kivéve: AMI thrombolysissel, endocarditis, krónikus szívelégtelenség) súlyos társult betegséggel	153	127
368Z	Hasnyálmirigy, máj, epeút műtétei súlyos társult betegséggel	60	79
337Z	Emésztőrendszeri betegségek (kivéve: oesophagitis, gastroenteritis, nem szövődmenyes fekélyek) súlyos társult betegséggel	40	75
<b>A tíz csoport összesen:</b>		<b>1 635</b>	<b>1 788</b>
<b>Az összes súlyos társult betegséges csoport:</b>		<b>2 163</b>	<b>2 389</b>

2024. augusztusban a tíz leggyakoribb súlyos társult betegséggel elszámolt HBCs az összes súlyos társult betegséggel járó HBCs 75,63 %-a, szeptemberben 74,77 %-a, 2025. augusztusban 76,88 %-a, szeptemberben 74,84 %-a.



Az alábbi intézményekben a legnagyobb a súlyos társult betegséggel járó HBCs-k száma			
Int. kód	Intézmény név	Esetszám	
		Aug.	Szept.
U912	Pécsi Tudományegyetem Klinikai Központ	282	255
U915	Semmelweis Egyetem Klinikai Központ	222	251
U894	Debreceni Egyetem Klinikai Központ	245	233
U917	Szegedi Tudományegyetem Szent-Györgyi Albert Klinikai Központ	189	199
R730	Borsod-Abaúj-Zemplén Vármegyei Központi Kórház és Egyetemi Oktatókórház	88	117
N585	Heves Vármegyei Markhot Ferenc Kórház, Eger	76	116
1122	Bács-Kiskun Vármegyei Oktatókórház	75	105
2010	Kistarcsai Flór Ferenc Kórház	67	81
1301	Edelényi Koch Róbert Kórház és Rendelőintézet	63	78
N599	Szabolcs-Szatmár-Bereg Vármegyei Oktatókh.	46	72



**Az alábbi intézményekben a legnagyobb a súlyos társult betegséggel járó HBCs-k aránya az összes esethez képest (%)**

Int. kód	Intézmény név	Eset arány	
		Aug.	Szept.
1301	Edelényi Koch Róbert Kórház és Rendelőintézet	30,29	33,05
U121	Budai Egészségközpont Zrt.	14,55	16,42
N585	Heves Vármegyei Markhot Ferenc Kórház, Eger	3,39	4,58
2010	Kistarcsai Flór Ferenc Kórház	3,34	3,93
2703	Keszthelyi Kórház	3,05	3,33
U912	Pécsi Tudományegyetem Klinikai Központ	3,84	3,10
2425	Tolna Vármegyei Balassa János Kórház	2,89	3,06
U564	Református Pulmonológiai Centrum	3,67	2,60
N582	Dombóvári Szent Lukács Kórház	3,39	2,40
U917	Szegedi Tudományegyetem Szent-Györgyi Albert Klinikai Központ	2,67	2,35



## A kórházban elhunytak „9970 Boncolás” HBCs-ben történő elszámolása

A boncolás jelentésével és elszámolásával kapcsolatos szabályokat a 10/2012. (II. 28.) NEFMI rendelet 12. számú melléklet 27. pontja tartalmazza.

Halálozások és boncolások országosan				
Időszak	Halálozások		Boncolások	
	száma	százalékos aránya az összes betegből	száma	százalékos aránya az összes elhunytból
Szeptember	6 459	3,28	1 072	16,60
Augusztus	6 604	3,71	909	13,76