

NEMZETI EGÉSZSÉGBIZTOSÍTÁSI ALAPKEZELŐ

Jelentés a fekvőbeteg-szakellátás teljesítményéről 2025. október





TARTALOMJEGYZÉK

AKTÍV FEKVŐBETEG-SZAKELLÁTÁS	4
Aktív ágyszám megoszlás vármegyénként	12
Tízezer lakosra jutó aktív ágyszám vármegyénként	13
Aktív ágyszám megoszlás intézmény-csoportonként.....	14
Aktív ágyszám megoszlás szakterületenként	15
Teljes HBCs esetek megoszlása vármegyénként	17
Teljes HBCs esetek megoszlása az ápoló intézmény vármegyéje szerint	18
Teljes HBCs esetek megoszlása a beteg lakóhelyének irányítószáma szerint	18
Tízezer lakosra jutó teljes HBCs esetek száma az ápoló intézmény vármegyéje szerint	19
Tízezer lakosra jutó teljes HBCs esetek száma a beteg lakóhelyének irányítószáma szerint	19
Teljes HBCs esetek megoszlása intézmény-csoportonként	20
Teljes HBCs esetek megoszlása szakterületenként	21
Elszámolt ápolási napok megoszlása vármegyénként.....	23
Elszámolt ápolási napok megoszlása az ápoló intézmény vármegyéje szerint.....	24
Elszámolt ápolási napok megoszlása a beteg lakóhelyének irányítószáma szerint	24
Tízezer lakosra jutó elszámolt ápolási napok száma az ápoló intézmény vármegyéje szerint.....	25
Tízezer lakosra jutó elszámolt ápolási napok száma a beteg lakóhelyének irányítószáma szerint	25
Elszámolt ápolási napok megoszlása intézmény-csoportonként.....	26
Elszámolt ápolási napok megoszlása szakterületenként.....	27
HBCs súlyszám összeg megoszlása vármegyénként.....	29
HBCs súlyszám összeg megoszlása az ápoló intézmény vármegyéje szerint	30
HBCs súlyszám összeg megoszlása a beteg lakóhelyének irányítószáma szerint	30
Tízezer lakosra jutó HBCs súlyszám összeg az ápoló intézmény vármegyéje szerint	31
Tízezer lakosra jutó HBCs súlyszám összeg a beteg lakóhelyének irányítószáma szerint	31
HBCs súlyszám összeg megoszlása intézmény-csoportonként	32
HBCs súlyszám összeg megoszlása szakterületenként	33
Case-mix index alakulása vármegyénként.....	35
Case-mix index alakulása az ápoló intézmény vármegyéje szerint.....	36
Case-mix index alakulása a beteg lakóhelyének irányítószáma szerint	36
Case-mix index alakulása intézmény-csoportonként	37
Case-mix index alakulása szakterületenként.....	38
KRÓNIKUS FEKVŐBETEG-SZAKELLÁTÁS	40
Krónikus ágyszám megoszlás vármegyénként	43
Tízezer lakosra jutó krónikus ágyszám vármegyénként	47
Krónikus ágyszám megoszlás intézmény-csoportonként.....	49
Krónikus ágyszám megoszlás szakterületenként	51



Krónikus napok és krónikus súlyozott napok megoszlása az ápoló intézmény vármegyéje szerint	54
Krónikus napok és krónikus súlyozott napok megoszlása intézmény-csoportonként.....	58
Krónikus napok és krónikus súlyozott napok megoszlása szakterületenként	60
A TELJESÍTMÉNY JELENTÉSÉNEK ÉS ELSZÁMOLÁSÁNAK VIZSGÁLATA	63
Legnagyobb esetszámú és súlyszám összegű HBCs-k	63
Meghatározott intézményi körben végezhető HBCs-k	64
Súlyos társult betegséggel elszámolt HBCs-k	65
A kórházban elhunytak „9970 Boncolás” HBCs-ben történő elszámolása	68



AKTÍV FEKVŐBETEG-SZAKELLÁTÁS

1. Aktív ágyszám, tényleges és normatív ágykihasználás:

Időszak	Aktív ágyszám	Tényleges ágykihasználási százalék	Normatív ágykihasználási százalék
2025. október	37 775	66,08	74,54
Előző év azonos időszaka	38 689	66,37	74,10
2019. év azonos időszaka	41 216	72,52	79,63
Előző hónap	37 796	65,86	74,32

A nappali ellátási egységek ágyszáma a háttér osztály kapacitása szerint kerül meghatározásra

2. Teljes HBCs esetek (kúraszerű ellátással együtt):

164 555,64

Eltérés	Abszolút eltérés	Százalékos eltérés
Előző év egy havi átlagától	6 864,55	104,35
Előző év azonos időszakától	-2 578,90	98,46
2019. év azonos időszakától	-18 419,18	89,93
Előző hónaptól	4 657,85	102,91

3. Elszámolt ápolási napok (kúraszerű ellátással együtt):

819 783

Ebből hosszú napok száma: 18 315
intenzív hosszú napok száma: 1 523
összesen: **19 838** (az elszámolt ápolási napok **2,42** %-a)

Eltérés	Abszolút eltérés	Százalékos eltérés
Előző év egy havi átlagától	24 068	103,02
Előző év azonos időszakától	-24 324	97,12
2019. év azonos időszakától	-159 121	83,74
Előző hónaptól	28 533	103,61



4. HBCs súlyszám összeg (kúraszerű ellátással együtt):

255 024,80

Eltérés	Abszolút eltérés	Százalékos eltérés
Előző év egy havi átlagától	41 874,68	119,65
Előző év azonos időszakától	27 040,10	111,86
2019. év azonos időszakától	35 908,08	116,39
Előző hónaptól	10 245,27	104,19

5. Case-mix index:

1,55282

Eltérés	Abszolút eltérés	Százalékos eltérés
Előző év egy havi átlagától	0,20113	114,88
Előző év azonos időszakától	0,18910	113,87
2019. év azonos időszakától	0,35530	129,67
Előző hónaptól	0,02175	101,42

Az egészségügyi ágazati szakmai képzésekkel és az egészségügyi szolgáltatók finanszírozásával összefüggő miniszteri rendeletek módosításáról szóló 10/2025. (IV. 4.) BM rendelet 2025. májustól az egészségügyi szakellátás társadalombiztosítási finanszírozásának egyes kérdéseiről szóló 9/1993. (IV. 2.) NM rendelet 3. számú mellékletét lecserélte azzal, hogy az abban foglalt HBCs súlyszámokat (a később hatályba lépő új HBCs-k súlyszámait kivéve) a 2024. november havi teljesítmények elszámolásától kell alkalmazni. A 2024. november-2025. februári időszak aktív fekvőbeteg-szakellátásának teljesítményadatai a módosító jogszabály megjelenése előtt hatályos paraméterekkel kerültek meghatározásra, azokkal kapcsolatban a NEAK 2025. áprilisban pénzügyi korrekciót hajtott végre. Az emelt HBCs súlyszámok a 2025. március havi aktív fekvőbeteg-szakellátási teljesítmények elszámolásától kezdve kerülnek alkalmazásra.

Teljes HBCs esetszám országosan a kúraszerű ellátás teljesítményével együtt

teljes HBCs eset

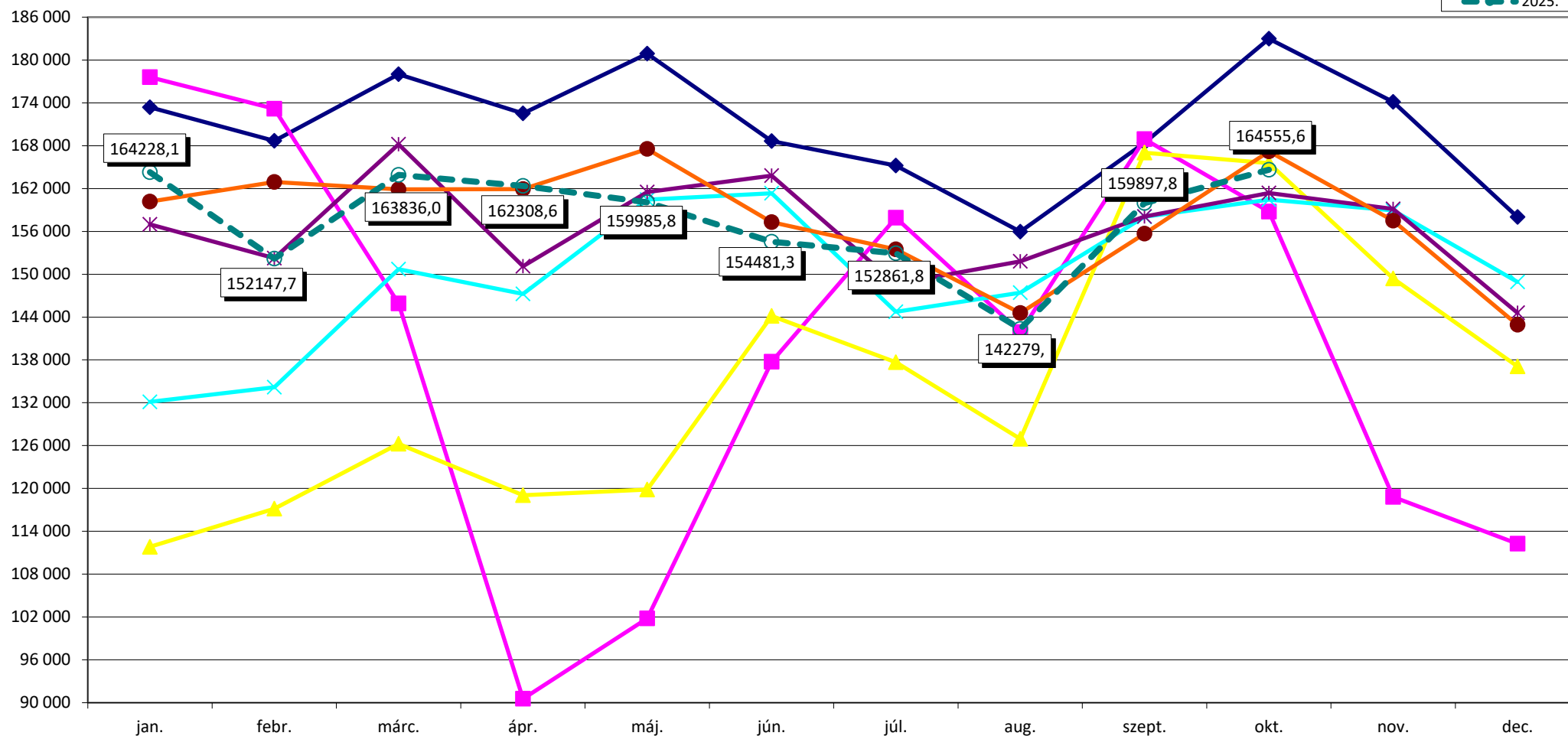
**2004. febr. 1-től HBCs 5.0 verzió, 3/2004. (I. 15.) ESZCSM rendelet**

2019. januártól a 287/2018. (XII. 21.) Korm. r. és a 44/2018. (XII. 19.) EMMI r. szabályainak alkalmazása

2020. januártól a 30/2019. (XII. 14.) EMMI r. és a 36/2019. (XII. 30.) EMMI r. szabályainak alkalmazása

2020. júliustól ill. novembertől a 22/2020. (VI. 26.) EMMI rendelet szabályainak alkalmazása

2022. februártól az 59/2021. (XII. 28.) EMMI r. és a 3/2022. (I. 14.) EMMI r. szabályainak alkalmazása

2023. januártól a 81/2022. (XII. 30.) BM rendeletben közzétett HBCs súlyszámok alkalmazása

2023. decembertől a 46/2023. (XI. 9.) BM rendelet szabályainak alkalmazása

2024. márciustól a 7/2024. (II. 12.) BM rendelet szabályainak alkalmazása

2025. januártól az 55/2024. (XII. 11.) BM r. és a 463/2024. (XII. 30.) Korm. r. szabályainak alkalmazása

2025. májustól a 10/2025. (IV. 4.) BM rendelet szabályainak alkalmazása

2019. augusztustól a 15/2019. (VII. 26.) EMMI rendelet szabályainak alkalmazása

2020. februártól a 2/2020. (I. 30.) EMMI rendelet szabályainak alkalmazása

2021. októbertől a 39/2021. (IX. 6.) EMMI rendelet szabályainak alkalmazása

2022. októbertől a 32/2022. (IX. 22.) BM rendelet szabályainak alkalmazása

2023. novembertől a 34/2023. (VIII. 24.) BM rendelet szabályainak alkalmazása

2024. januártól a 70/2023. (XII. 23.) BM r. és a 71/2023. (XII. 23.) BM r. szabályainak alkalmazása

2024. áprilistól a 15/2024. (III. 5.) BM rendelet szabályainak alkalmazása

2025. márciustól a 10/2025. (IV. 4.) BM rendeletben közzétett HBCs súlyszámok alkalmazása

HBCs súlyszám összeg országosan a kúraszerű ellátás és a hosszú napok teljesítményével együtt

súlyszám összeg

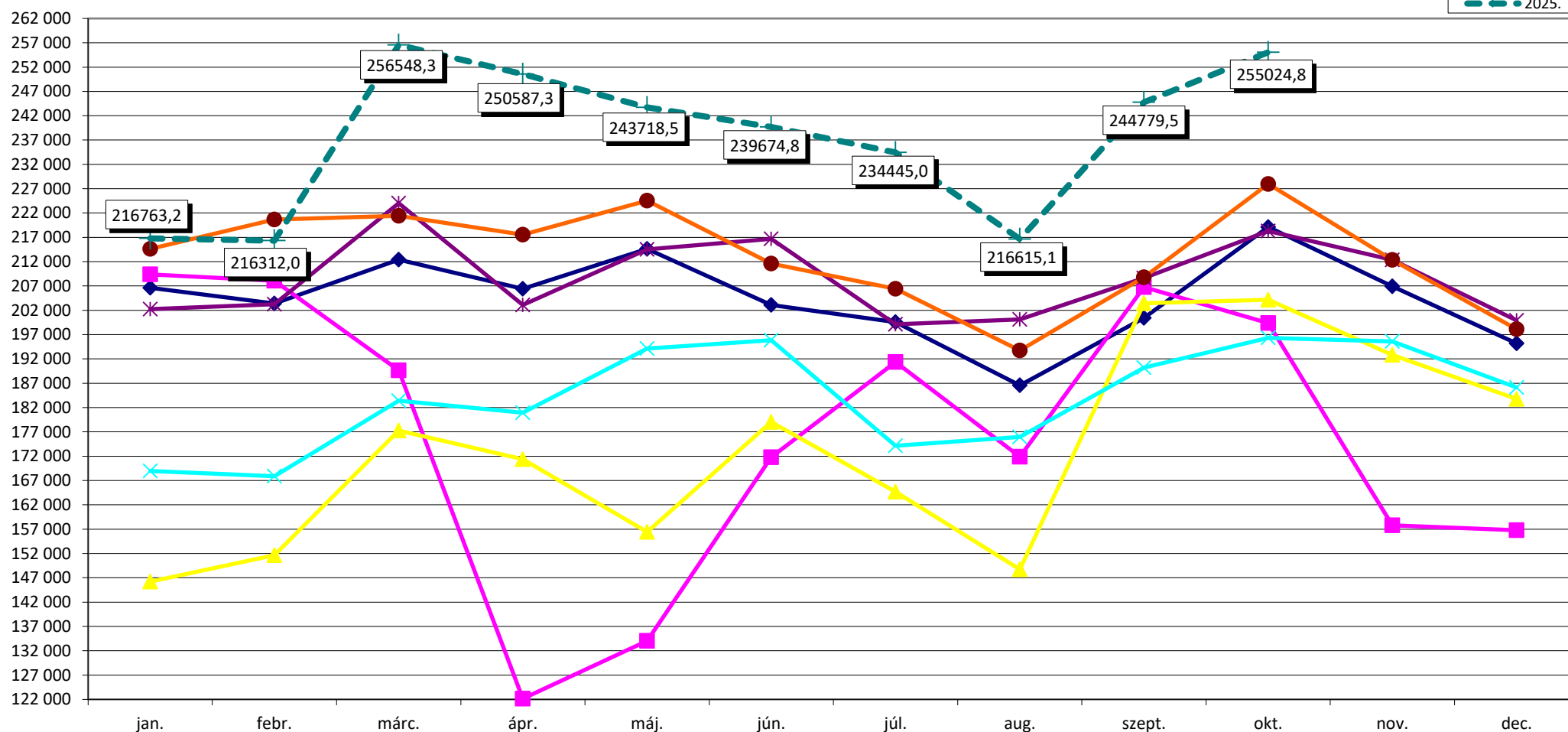
**2004. febr. 1-től HBCs 5.0 verzió, 3/2004. (I. 15.) ESZCSM rendelet**

2019. januártól a 287/2018. (XII. 21.) Korm. r. és a 44/2018. (XII. 19.) EMMI r. szabályainak alkalmazása
 2020. januártól a 30/2019. (XII. 14.) EMMI r. és a 36/2019. (XII. 30.) EMMI r. szabályainak alkalmazása
 2020. júliustól ill. novembertől a 22/2020. (VI. 26.) EMMI rendelet szabályainak alkalmazása
 2022. februártól az 59/2021. (XII. 28.) EMMI r. és a 3/2022. (I. 14.) EMMI r. szabályainak alkalmazása
 2023. januártól a 81/2022. (XII. 30.) BM rendeletben közzétett HBCs súlyszámok alkalmazása
 2023. decembertől a 46/2023. (XI. 9.) BM rendelet szabályainak alkalmazása
 2024. márciustól a 7/2024. (II. 12.) BM rendelet szabályainak alkalmazása
 2025. januártól az 55/2024. (XII. 11.) BM r. és a 463/2024. (XII. 30.) Korm. r. szabályainak alkalmazása
 2025. májustól a 10/2025. (IV. 4.) BM rendelet szabályainak alkalmazása

2019. augusztustól a 15/2019. (VII. 26.) EMMI rendelet szabályainak alkalmazása
 2020. februártól a 2/2020. (I. 30.) EMMI rendelet szabályainak alkalmazása
 2021. októbertől a 39/2021. (IX. 6.) EMMI rendelet szabályainak alkalmazása
 2022. októbertől a 32/2022. (IX. 22.) BM rendelet szabályainak alkalmazása
 2023. novembertől a 34/2023. (VIII. 24.) BM rendelet szabályainak alkalmazása
 2024. januártól a 70/2023. (XII. 23.) BM r. és a 71/2023. (XII. 23.) BM r. szabályainak alkalmazása
 2024. áprilistól a 15/2024. (III. 5.) BM rendelet szabályainak alkalmazása
 2025. márciustól a 10/2025. (IV. 4.) BM rendeletben közzétett HBCs súlyszámok alkalmazása

Case-mix index országosan a kúraszerű ellátás teljesítményével együtt

CM index

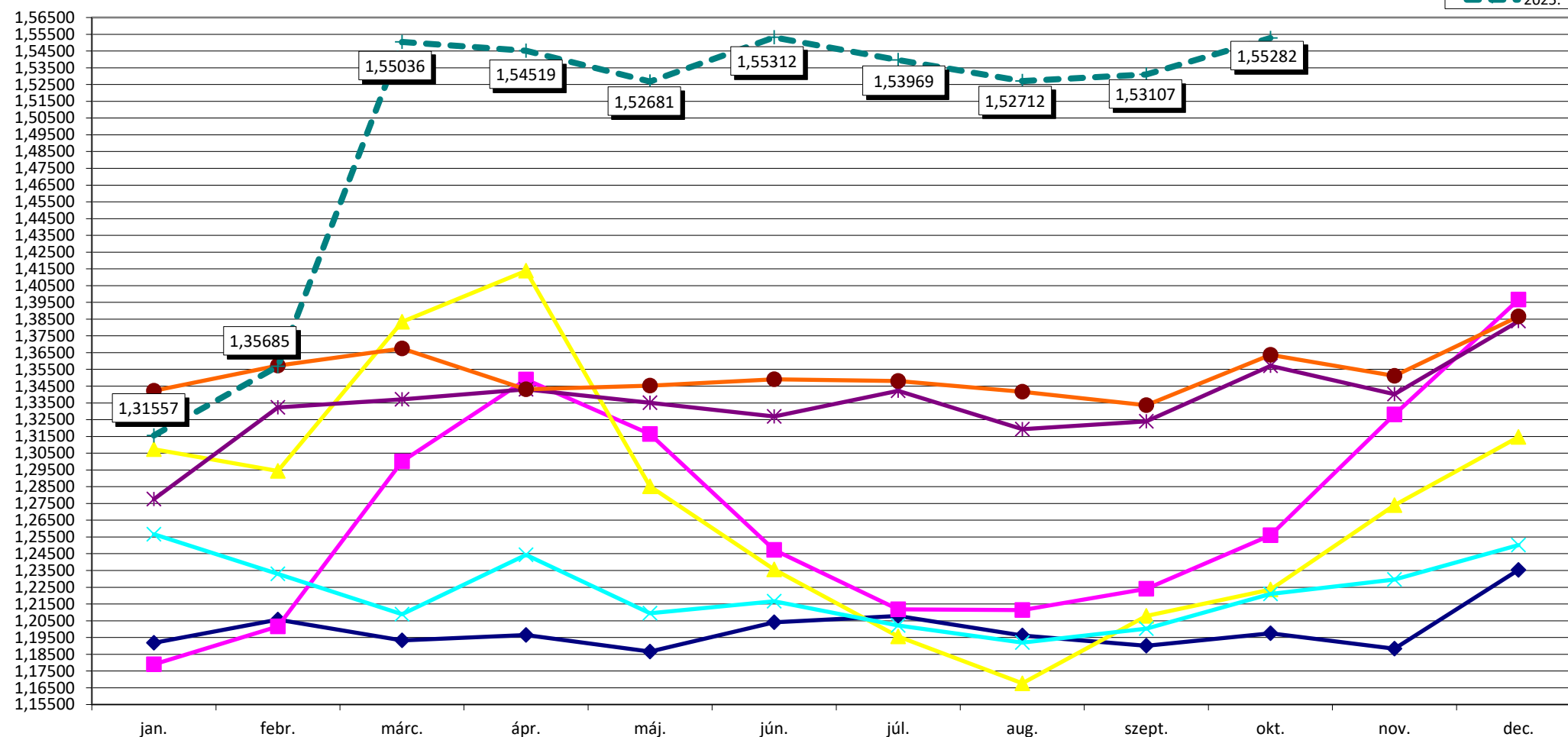

2004. febr. 1-től HBCs 5.0 verzió, 3/2004. (I. 15.) ESZCSM rendelet

2019. januártól a 287/2018. (XII. 21.) Korm. r. és a 44/2018. (XII. 19.) EMMI r. szabályainak alkalmazása
 2020. januártól a 30/2019. (XII. 14.) EMMI r. és a 36/2019. (XII. 30.) EMMI r. szabályainak alkalmazása
 2020. júliustól ill. novembertől a 22/2020. (VI. 26.) EMMI rendelet szabályainak alkalmazása
 2022. februártól az 59/2021. (XII. 28.) EMMI r. és a 3/2022. (I. 14.) EMMI r. szabályainak alkalmazása
 2023. januártól a 81/2022. (XII. 30.) BM rendeletben közzétett HBCs súlyszámok alkalmazása
 2023. decembertől a 46/2023. (XI. 9.) BM rendelet szabályainak alkalmazása
 2024. márciustól a 7/2024. (II. 12.) BM rendelet szabályainak alkalmazása
 2025. januártól az 55/2024. (XII. 11.) BM r. és a 463/2024. (XII. 30.) Korm. r. szabályainak alkalmazása
 2025. májustól a 10/2025. (IV. 4.) BM rendelet szabályainak alkalmazása

2019. augusztustól a 15/2019. (VII. 26.) EMMI rendelet szabályainak alkalmazása
 2020. februártól a 2/2020. (I. 30.) EMMI rendelet szabályainak alkalmazása
 2021. októbertől a 39/2021. (IX. 6.) EMMI rendelet szabályainak alkalmazása
 2022. októbertől a 32/2022. (IX. 22.) BM rendelet szabályainak alkalmazása
 2023. novembertől a 34/2023. (VIII. 24.) BM rendelet szabályainak alkalmazása
 2024. januártól a 70/2023. (XII. 23.) BM r. és a 71/2023. (XII. 23.) BM r. szabályainak alkalmazása
 2024. áprilistól a 15/2024. (III. 5.) BM rendelet szabályainak alkalmazása
 2025. márciustól a 10/2025. (IV. 4.) BM rendeletben közzétett HBCs súlyszámok alkalmazása

Teljes HBCs esetszám intézmény-csoportonként a kúraszerű ellátás teljesítményével együtt

teljes HBCs eset

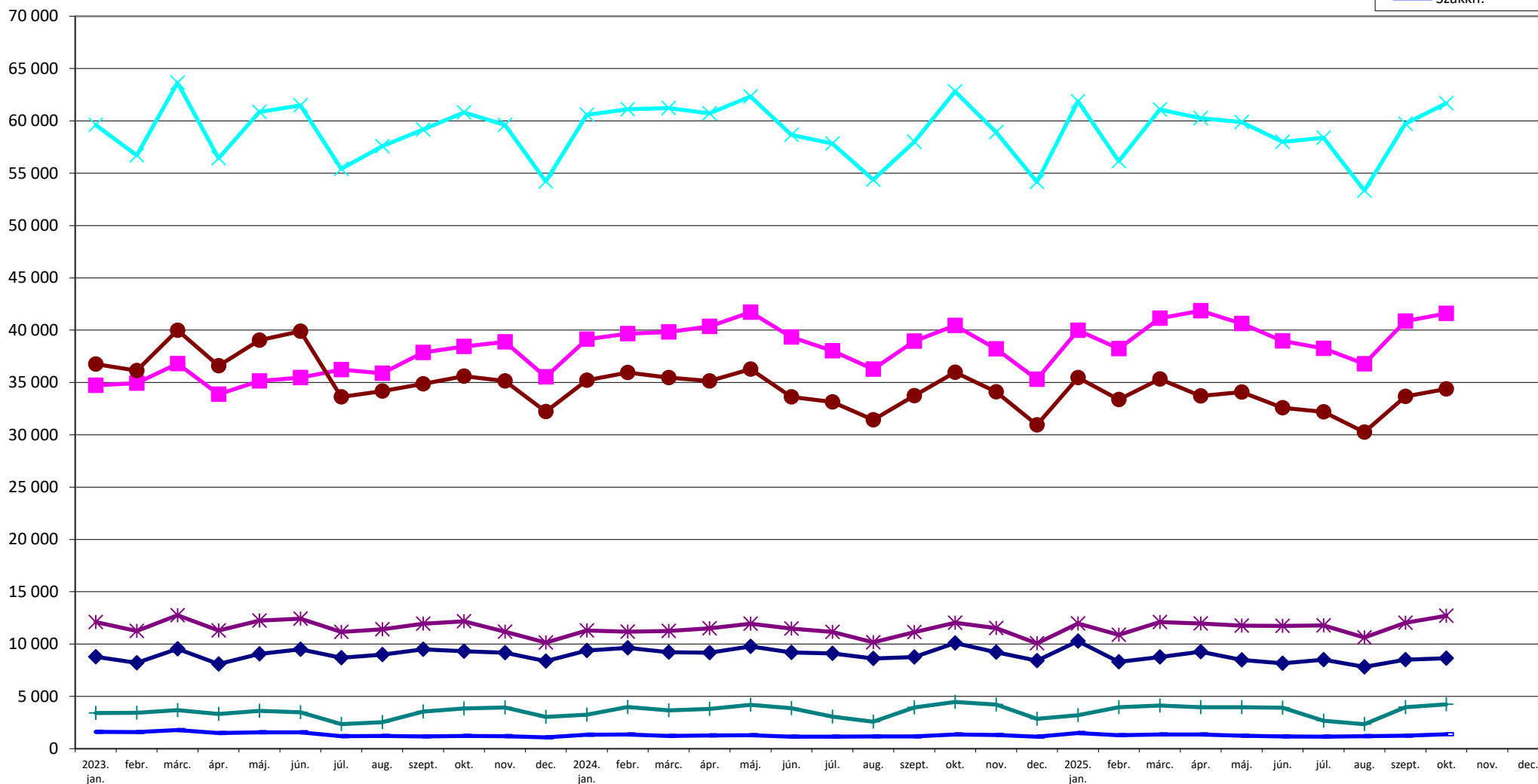

2023. januártól a 81/2022. (XII. 30.) BM rendeletben közzétett HBCs súlyszámok alkalmazása
 2023. decembertől a 46/2023. (XI. 9.) BM rendelet szabályainak alkalmazása
 2024. márciustól a 7/2024. (II. 12.) BM rendelet szabályainak alkalmazása
 2025. januártól az 55/2024. (XII. 11.) BM r. és a 463/2024. (XII. 30.) Korm. r. szabályainak alkalmazása
 2025. májustól a 10/2025. (IV. 4.) BM rendelet szabályainak alkalmazása

2023. novembertől a 34/2023. (VIII. 24.) BM rendelet szabályainak alkalmazása
 2024. januártól a 70/2023. (XII. 23.) BM r. és a 71/2023. (XII. 23.) BM r. szabályainak alkalmazása
 2024. áprilistól a 15/2024. (III. 5.) BM rendelet szabályainak alkalmazása
 2025. márciustól a 10/2025. (IV. 4.) BM rendeletben közzétett HBCs súlyszámok alkalmazása

HBCs súlyszám összeg intézmény-csoportonként a kúraszerű ellátás és a hosszú napok teljesítményével együtt

súlyszám összeg

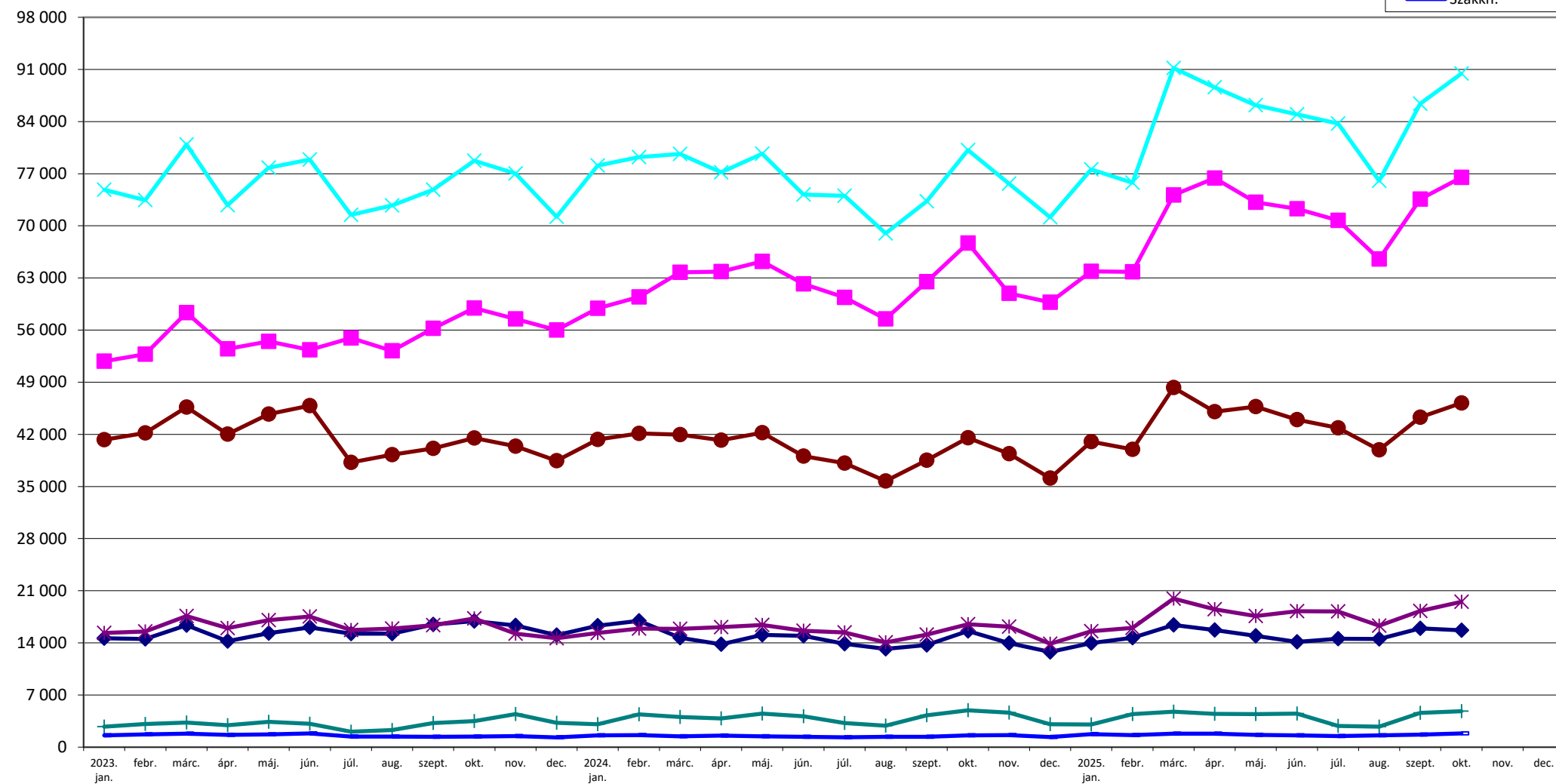

2023. januártól a 81/2022. (XII. 30.) BM rendeletben közzétett HBCs súlyszámok alkalmazása
 2023. decembertől a 46/2023. (XI. 9.) BM rendelet szabályainak alkalmazása
 2024. márciustól a 7/2024. (II. 12.) BM rendelet szabályainak alkalmazása
 2025. januártól az 55/2024. (XII. 11.) BM r. és a 463/2024. (XII. 30.) Korm. r. szabályainak alkalmazása
 2025. májustól a 10/2025. (IV. 4.) BM rendelet szabályainak alkalmazása

2023. novembertől a 34/2023. (VIII. 24.) BM rendelet szabályainak alkalmazása
 2024. januártól a 70/2023. (XII. 23.) BM r. és a 71/2023. (XII. 23.) BM r. szabályainak alkalmazása
 2024. áprilistól a 15/2024. (III. 5.) BM rendelet szabályainak alkalmazása
 2025. márciustól a 10/2025. (IV. 4.) BM rendeletben közzétett HBCs súlyszámok alkalmazása

Case-mix index intézmény-csoportonként a kúraszerű ellátás teljesítményével együtt

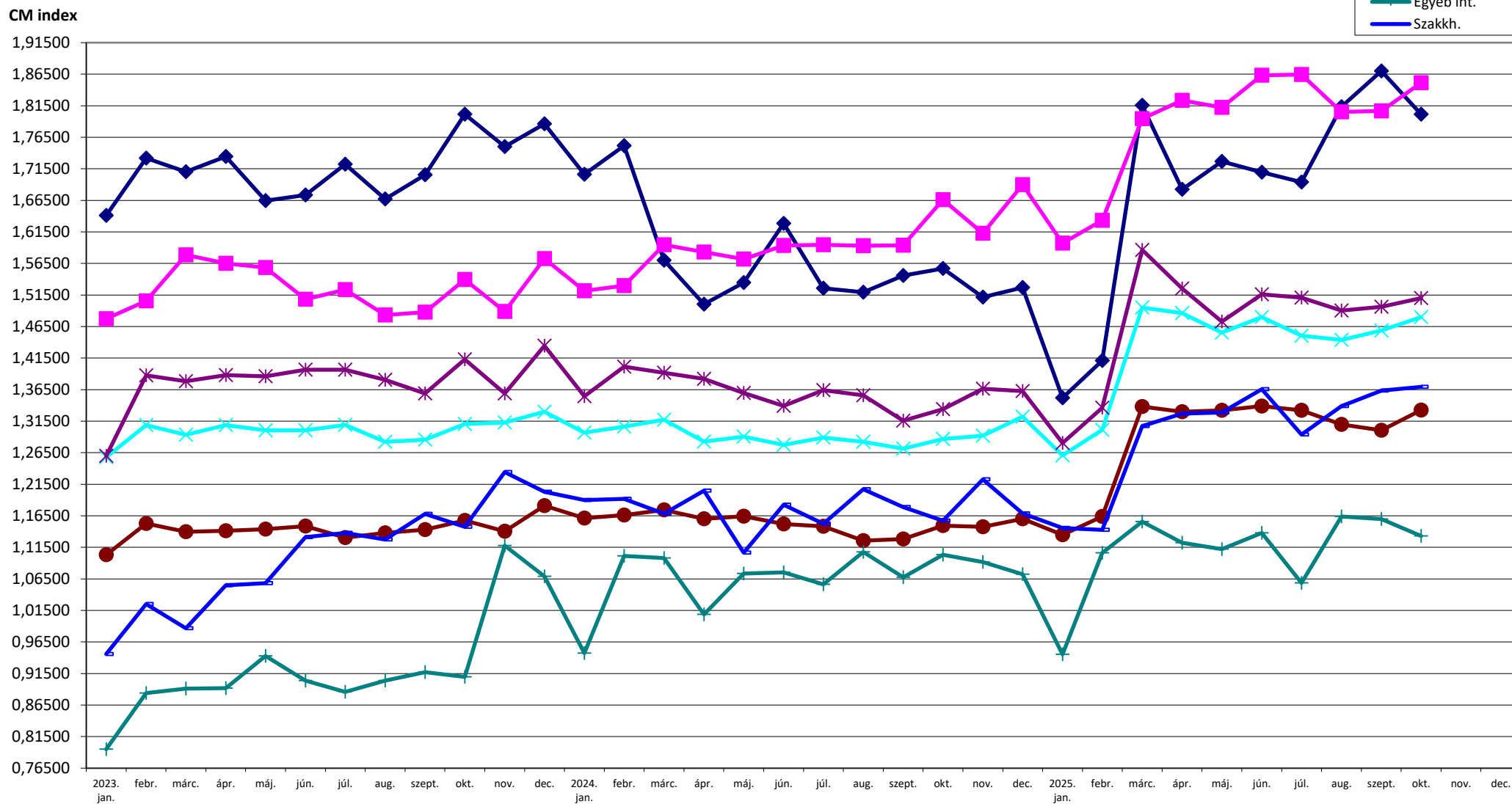

2023. januártól a 81/2022. (XII. 30.) BM rendeletben közzétett HBCs súlyszámok alkalmazása
 2023. decembertől a 46/2023. (XI. 9.) BM rendelet szabályainak alkalmazása
 2024. márciustól a 7/2024. (II. 12.) BM rendelet szabályainak alkalmazása
 2025. januártól az 55/2024. (XII. 11.) BM r. és a 463/2024. (XII. 30.) Korm. r. szabályainak alkalmazása
 2025. májustól a 10/2025. (IV. 4.) BM rendelet szabályainak alkalmazása

2023. novembertől a 34/2023. (VIII. 24.) BM rendelet szabályainak alkalmazása
 2024. januártól a 70/2023. (XII. 23.) BM r. és a 71/2023. (XII. 23.) BM r. szabályainak alkalmazása
 2024. áprilistól a 15/2024. (III. 5.) BM rendelet szabályainak alkalmazása
 2025. márciustól a 10/2025. (IV. 4.) BM rendeletben közzétett HBCs súlyszámok alkalmazása



Aktív ágyszám megoszlás vármegyénként

Vármegye	Aktív ágyszám	Aktív ágyszám százalékos arány	Tényleges ágymeghasználati százalék	Normatív ágymeghasználati százalék
Budapest	9 772	25,87	73,07	83,52
Baranya	1 770	4,69	68,73	79,88
Bács-Kiskun	2 026	5,36	56,50	67,00
Békés	1 343	3,56	66,40	69,20
Borsod-Abaúj-Zemplén	2 511	6,65	65,52	66,16
Csongrád-Csanád	1 940	5,14	68,12	80,59
Fejér	1 527	4,04	58,19	67,77
Győr-Moson-Sopron	1 344	3,56	71,90	78,73
Hajdú-Bihar	2 534	6,71	65,99	79,27
Heves	1 281	3,39	59,20	66,02
Komárom-Esztergom	942	2,49	62,43	70,28
Nógrád	912	2,41	49,38	50,38
Pest	1 518	4,02	61,74	72,81
Somogy	1 174	3,11	56,41	65,31
Szabolcs-Szatmár-Bereg	2 111	5,59	74,46	78,83
Jász-Nagykun-Szolnok	1 296	3,43	54,89	58,86
Tolna	666	1,76	57,49	64,70
Vas	916	2,42	65,13	72,03
Veszprém	1 050	2,78	64,71	73,16
Zala	1 142	3,02	64,57	73,95
Országos összesen	37 775	100,00	66,08	74,54



Tízezer lakosra jutó aktív ágyszám vármegyénként

Tízezer lakosra jutó aktív ágyszám országos összesen: **39,41**

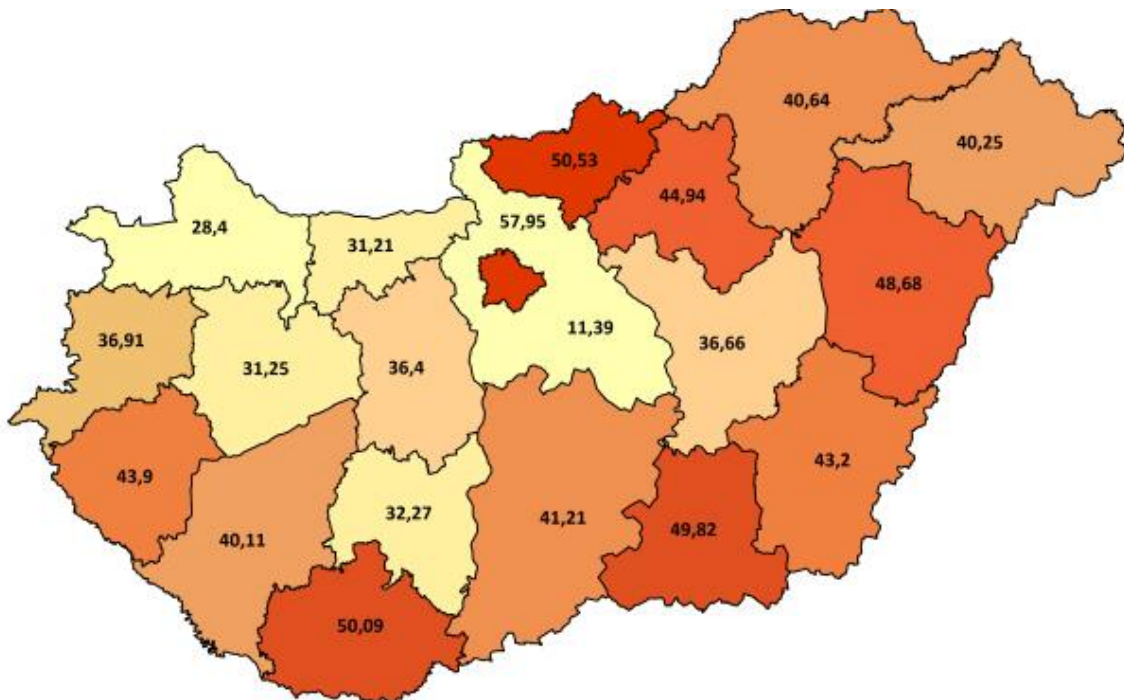



Aktív ágyszám megoszlás intézmény-csoportonként

Intézmény-csoport	Aktív ágyszám	Aktív ágyszám százalékos arány	Tényleges ágykihasználási százalék	Normatív ágykihasználási százalék
Országos intézetek	1 591	4,21	68,53	79,34
Egyetemek	8 507	22,52	70,09	82,82
Vármegyei intézetek	15 566	41,21	65,09	70,70
Fővárosi intézetek	2 646	7,00	71,05	79,05
Városi intézetek	8 964	23,73	61,97	70,99
Egyéb intézetek*	-	-	-	-
Szakkórházak	501	1,33	50,18	59,73
Országos összesen	37 775	100,00	66,08	74,54

*Aktív ellátás esetén az „Egyéb” intézeti szintek kategóriába csak egynapos ellátást nyújtó szolgáltatók tartoznak.



Aktív ágyszám megoszlás szakterületenként

	Szakterület	Aktív ágyszám	Aktív ágyszám százalékos arány	Tényleges ágykihasználási százalék
0100	Belgyógyászat	3 509	9,29	78,37
0101	Angiológia, phlebológia, lymphológia	265	0,70	71,60
0102	Haematológia	512	1,36	84,14
0103	Endokrinológia, anyagcsere és diabetológia	623	1,65	66,41
0104	Gasztroenterológia	1 262	3,34	74,70
0105	Nefrológia	540	1,43	81,83
0106	Geriátria	200	0,53	68,63
0109	Allergológia és klinikai immunológia	246	0,65	64,06
0112	Haemopoetikus őssejt transzplantáció	50	0,13	0,00
0200	Sebészet	2 608	6,90	59,56
0202	Tüdő- és mellkasebészet	194	0,51	40,77
0203	Érsebészet	522	1,38	54,54
0204	Idegsebészet	539	1,43	58,94
0205	Szívsebészet	203	0,54	79,61
0208	Szerv-transzplantációs sebészet	83	0,22	29,97
0215	Csecsemő- és gyermekszívsebészet	12	0,03	30,65
0405	Szülészet	2 044	5,41	83,37
0406	Nőgyógyászat	803	2,13	50,93
0500	Csecsemő- és gyermekgyógyászat	1 402	3,71	62,52
0502	PIC	531	1,41	61,80
0503	Csecsemő- és gyermekkardiológia	72	0,19	37,50
0504	Gyermek-tüdőgyógyászat	216	0,57	41,80
0505	Gyermek-gasztroenterológia	151	0,40	57,59
0506	Gyermeksebészet	247	0,65	46,19
0508	Gyermekszemészet	38	0,10	11,71
0509	Csecsemő és gyermek fül-, orr-, gégegyógyászat	194	0,51	40,32
0511	Gyermekneurológia	190	0,50	48,49
0515	Csecsemő- és gyermekgyógyászati intenzív terápia	179	0,47	43,05



Nemzeti Egészségbiztosítási Alapkezelő



Jelentés a fekvőbeteg-szakellátás teljesítményéről
2025. október

Szakterület		Aktív ágyszám	Aktív ágyszám százalékos arány	Tényleges ágykihasználási százalék
0521	Fejlesztésneurológia	18	0,05	42,83
0600	Fül-orr-gégegyógyászat	816	2,16	48,94
0700	Szemészet	614	1,63	83,28
0800	Bőr- és nemibeteg-ellátás	271	0,72	62,97
0900	Neurológia	1 635	4,33	57,39
0901	Stroke ellátás	691	1,83	73,96
1000	Ortopédia	840	2,22	60,05
1001	Gerincsebészet	112	0,30	14,69
1002	Traumatológia	2 483	6,57	62,97
1005	Gyermektraumatológia	73	0,19	36,28
1100	Urológia	979	2,59	52,39
1200	Klinikai onkológia	1 248	3,30	125,81
1201	Sugárterápia	388	1,03	69,56
1400	Reumatológia	1 038	2,75	65,81
1502	Intenzív ellátás	1 087	2,88	54,92
1600	Infektológia	828	2,19	47,94
1601	AIDS beteg ellátás	15	0,04	17,20
1603	Trópusi betegségek ellátása	16	0,04	3,43
1700	Arc-, állcsont-, szájsebészet	155	0,41	51,24
1800	Pszichiátria	2 053	5,43	68,97
1801	Addiktológia	214	0,57	38,71
1900	Tüdőgyógyászat	1 740	4,61	58,41
2000	Plasztikai helyreállító és esztétikai sebészet	60	0,16	48,87
2001	Égéssebészet	62	0,16	41,05
2002	Gyermek plasztikai és égéssebészet	17	0,05	76,09
2300	Gyermek- és ifjúságpszichiátria	206	0,55	79,08
4000	Kardiológia	1 886	4,99	68,13
4602	Sürgősségi betegellátó egységben szervezett szakellátás	684	1,81	45,98
4603	Klinikai toxikológia	49	0,13	38,25
4605	Sürgősségi betegellátó egységben szervezett gyermek szakellátás	62	0,16	32,26
Országos összesen		37 775	100,00	66,08



Teljes HBCs esetek megoszlása vármegyénként

Vármegye	Teljes HBCs esetek		
	Az ápoló intézmény vármegyéje szerint	A vármegyében ellátott vármegyei lakosok szerint	A beteg lakóhelyének irányítószáma szerint
Budapest	51 426,66	26 270,14	27 555,68
Baranya	8 458,14	6 537,78	6 891,73
Bács-Kiskun	7 685,41	6 809,60	9 181,88
Békés	4 636,16	4 454,42	5 738,04
Borsod-Abaúj-Zemplén	9 208,97	8 899,76	10 763,38
Csongrád-Csanád	9 304,57	6 890,65	7 382,79
Fejér	6 268,02	5 322,25	7 113,21
Győr-Moson-Sopron	6 502,41	5 792,98	6 769,92
Hajdú-Bihar	11 611,46	8 717,68	9 120,59
Heves	4 563,24	3 592,20	5 404,75
Komárom-Esztergom	3 392,68	3 082,70	5 057,39
Nógrád	2 419,83	2 235,88	3 440,67
Pest	5 957,52	4 614,55	21 511,07
Somogy	4 995,73	4 273,53	5 515,30
Szabolcs-Szatmár-Bereg	7 908,27	7 476,88	8 966,44
Jász-Nagykun-Szolnok	4 218,03	3 733,70	6 061,34
Tolna	2 302,87	2 103,88	3 467,51
Vas	4 281,78	3 543,04	4 057,25
Veszprém	4 756,88	4 249,74	5 403,44
Zala	4 657,01	4 097,32	4 968,97
Egyéb	-	-	184,29
Országos összesen	164 555,64	122 698,68	164 555,64



Teljes HBCs esetek országos összesen: **164 555,64**

Teljes HBCs esetek megoszlása az ápoló intézmény vármegyéje szerint

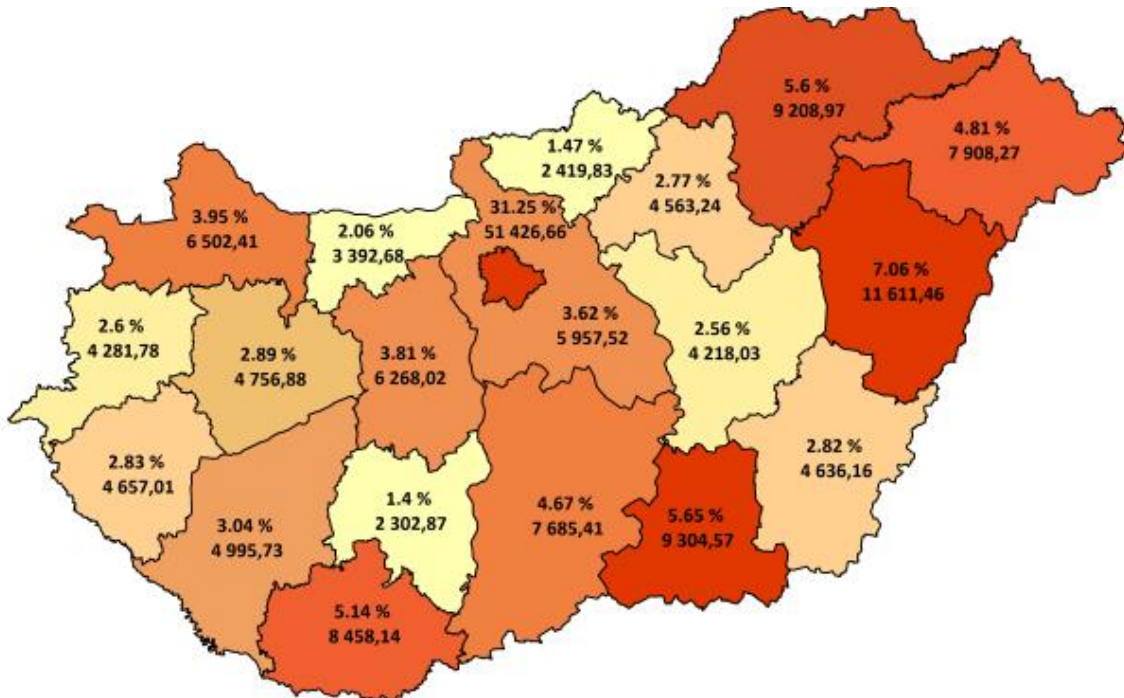

Teljes HBCs esetek megoszlása a beteg lakóhelyének irányítószáma szerint

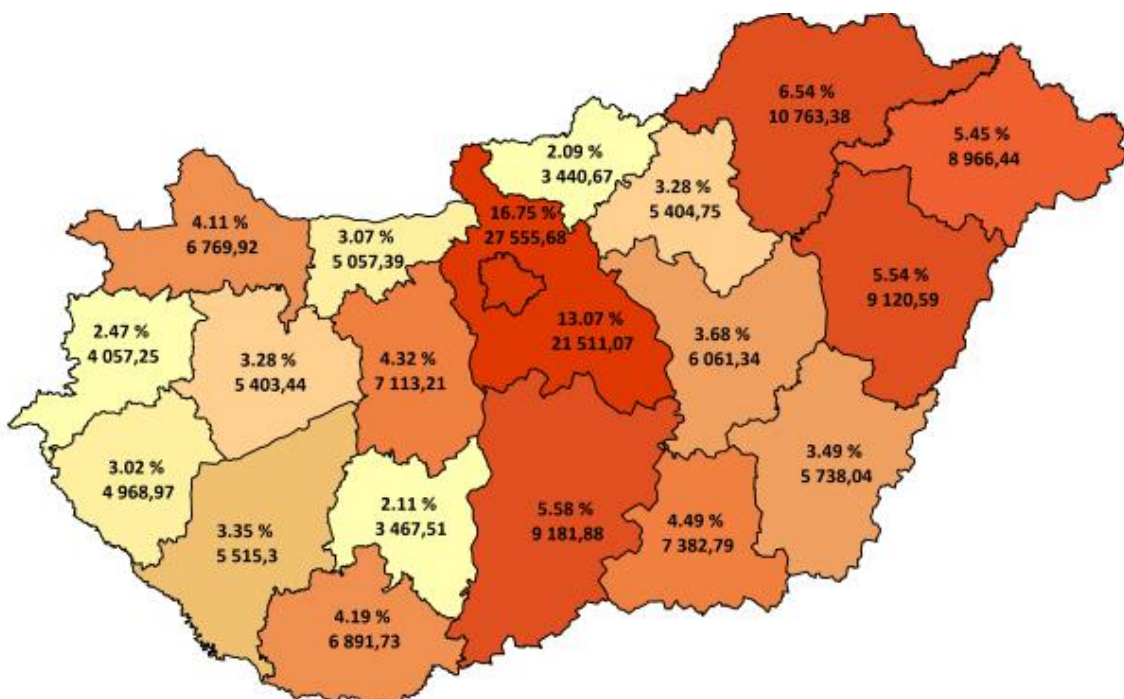



Tízezer lakosra jutó teljes HBCs esetek országos összesen: **171,69**

Tízezer lakosra jutó teljes HBCs esetek száma az ápoló intézmény vármegyéje szerint

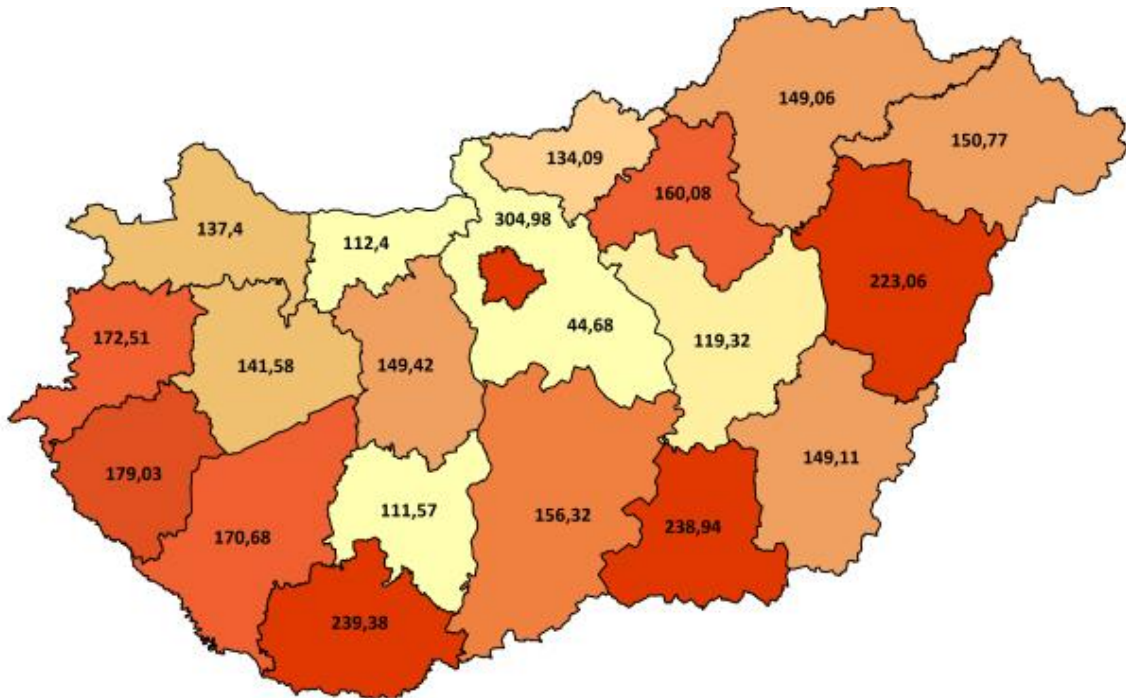

Tízezer lakosra jutó teljes HBCs esetek száma a beteg lakóhelyének irányítószáma szerint

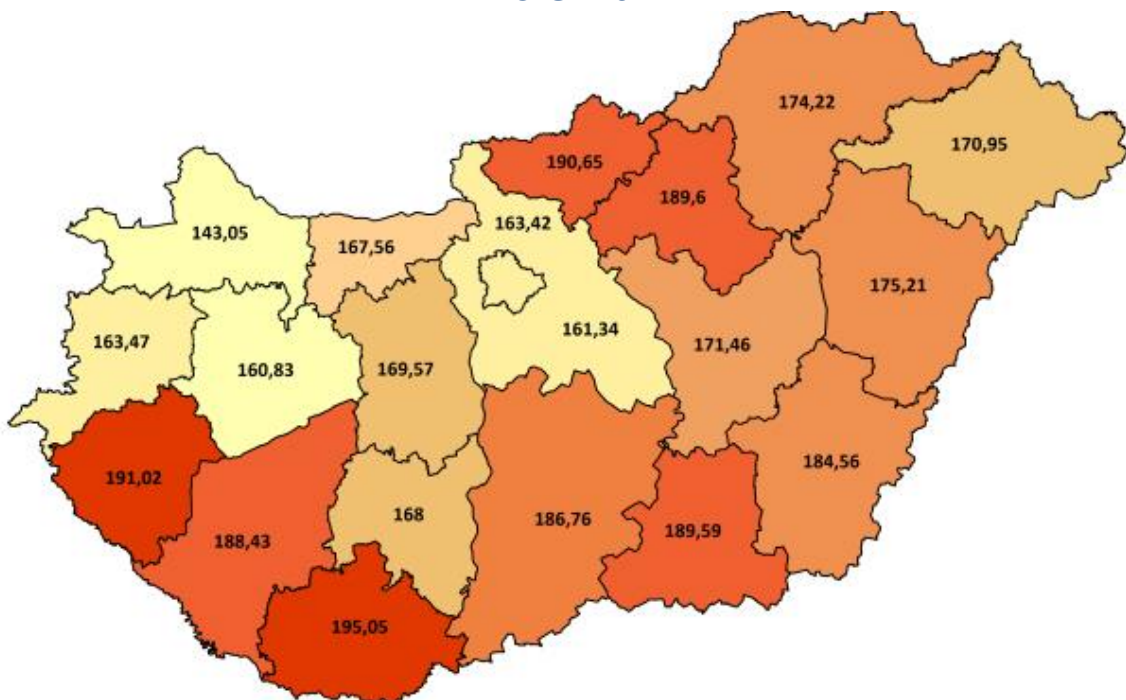



Teljes HBCs esetek megoszlása intézmény-csoportonként

Intézmény-csoport	Teljes HBCs esetek	Teljes HBCs esetek százalékos arány
Országos intézetek	8 640	5,25
Egyetemek	41 606	25,28
Vármegyei intézetek	61 610	37,44
Fővárosi intézetek	12 705	7,72
Városi intézetek	34 376	20,89
Egyéb intézetek	4 240	2,58
Szakkórházak	1 379	0,84
Országos összesen	164 556	100,00



Teljes HBCs esetek megoszlása szakterületenként

	Szakterület	Teljes HBCs esetek	Teljes HBCs esetek százalékos arány
0100	Belgyógyászat	9 153	5,56
0101	Angiológia, phlebológia, lymphológia	708	0,43
0102	Haematológia	2 027	1,23
0103	Endokrinológia, anyagcsere és diabetológia	1 378	0,84
0104	Gasztroenterológia	3 725	2,26
0105	Nefrológia	1 307	0,79
0106	Geriátria	314	0,19
0109	Allergológia és klinikai immunológia	655	0,40
0200	Sebészet	10 317	6,27
0202	Tüdő- és mellkassebészet	375	0,23
0203	Érsebészet	1 449	0,88
0204	Idegsebészet	1 452	0,88
0205	Szívsebészet	356	0,22
0208	Szerv-transzplantációs sebészet	80	0,05
0215	Csecsemő- és gyermekszívsebészet	14	0,01
0400	Szülészet-nőgyógyászat	327	0,20
0403	Asszisztált reprodukció	2 274	1,38
0405	Szülészet	12 346	7,50
0406	Nőgyógyászat	6 341	3,85
0500	Csecsemő- és gyermekgyógyászat	4 762	2,89
0502	PIC	720	0,44
0503	Csecsemő- és gyermekkardiológia	91	0,06
0504	Gyermek-tüdőgyógyászat	651	0,40
0505	Gyermek-gasztroenterológia	529	0,32
0506	Gyermeksebészet	1 425	0,87
0508	Gyermekszemészet	70	0,04
0509	Csecsemő és gyermek fül-, orr-, gégegyógyászat	1 106	0,67
0511	Gyermekneurológia	645	0,39
0515	Csecsemő- és gyermekgyógyászati intenzív terápia	327	0,20
0521	Fejlesztésneurológia	11	0,01
0600	Fül-orr-gégegyógyászat	4 455	2,71
0700	Szemészet	13 541	8,23
0800	Bőr- és nemibeteg-ellátás	673	0,41
0900	Neurológia	4 258	2,59
0901	Stroke ellátás	1 702	1,03



Szakterület		Teljes HBCs esetek	Teljes HBCs esetek százalékos arány
1000	Ortopédia	3 220	1,96
1001	Gerincsebészet	74	0,04
1002	Traumatológia	9 108	5,53
1003	Kézsebészet	72	0,04
1005	Gyermektraumatológia	325	0,20
1100	Urológia	4 469	2,72
1200	Klinikai onkológia	20 301	12,34
1201	Sugárterápia	3 659	2,22
1309	Általános anesztéziában végzett fogászati ellátás	206	0,13
1400	Reumatológia	2 074	1,26
1502	Intenzív ellátás	2 139	1,30
1600	Infektológia	1 413	0,86
1601	AIDS beteg ellátás	8	0,00
1603	Trópusi betegségek ellátása	5	0,00
1700	Arc-, állcsont-, szájssebészet	1 408	0,86
1800	Pszichiátria	2 783	1,69
1801	Addiktológia	223	0,14
1900	Tüdőgyógyászat	5 149	3,13
2000	Plasztikai helyreállító és esztétikai sebészet	260	0,16
2001	Égéssebészet	51	0,03
2002	Gyermek plasztikai és égéssebészet	29	0,02
2300	Gyermek- és ifjúságpszichiátria	521	0,32
4000	Kardiológia	8 023	4,88
4602	Sürgősségi betegellátó egységben szervezett szakellátás	7 427	4,51
4603	Klinikai toxikológia	112	0,07
4605	Sürgősségi betegellátó egységben szervezett gyermek szakellátás	534	0,32
5400	Kórbonctan	1 394	0,85
190C	Krónikus tüdőgyógyászat	5	0,00
Országos összesen		164 556	100,00



Elszámolt ápolási napok megoszlása vármegyénként

Vármegye	Elszámolt ápolási napok		
	Az ápoló intézmény vármegyéje szerint	A vármegyében ellátott vármegyei lakosok szerint	A beteg lakóhelyének irányítószáma szerint
Budapest	242 335	129 091	134 812
Baranya	39 971	31 315	33 162
Bács-Kiskun	37 104	33 415	43 429
Békés	27 643	26 893	31 784
Borsod-Abaúj-Zemplén	54 871	53 060	61 734
Csongrád-Csanád	43 326	33 041	35 132
Fejér	27 906	24 127	31 953
Győr-Moson-Sopron	31 582	28 515	32 602
Hajdú-Bihar	54 722	42 260	44 261
Heves	23 920	18 902	26 855
Komárom-Esztergom	18 435	17 111	25 209
Nógrád	15 030	14 072	19 446
Pest	29 821	24 273	102 238
Somogy	22 465	19 248	24 948
Szabolcs-Szatmár-Bereg	50 983	48 200	54 938
Jász-Nagykun-Szolnok	22 140	19 733	30 164
Tolna	11 979	10 857	16 755
Vas	19 526	16 828	19 277
Veszprém	23 164	21 303	25 906
Zala	22 860	19 922	24 140
Egyéb	-	-	1 038
Országos összesen	819 783	632 166	819 783



Elszámolt ápolási napok országos összesen: **819 783**

Elszámolt ápolási napok megoszlása az ápoló intézmény vármegyéje szerint

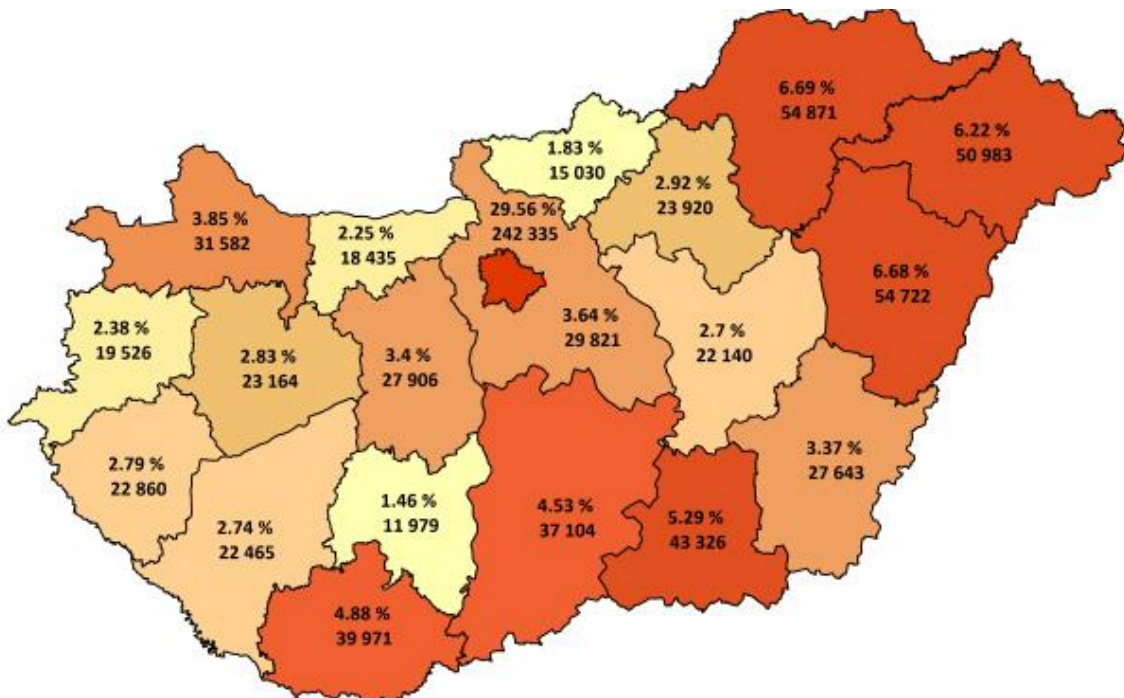

Elszámolt ápolási napok megoszlása a beteg lakóhelyének irányítószáma szerint

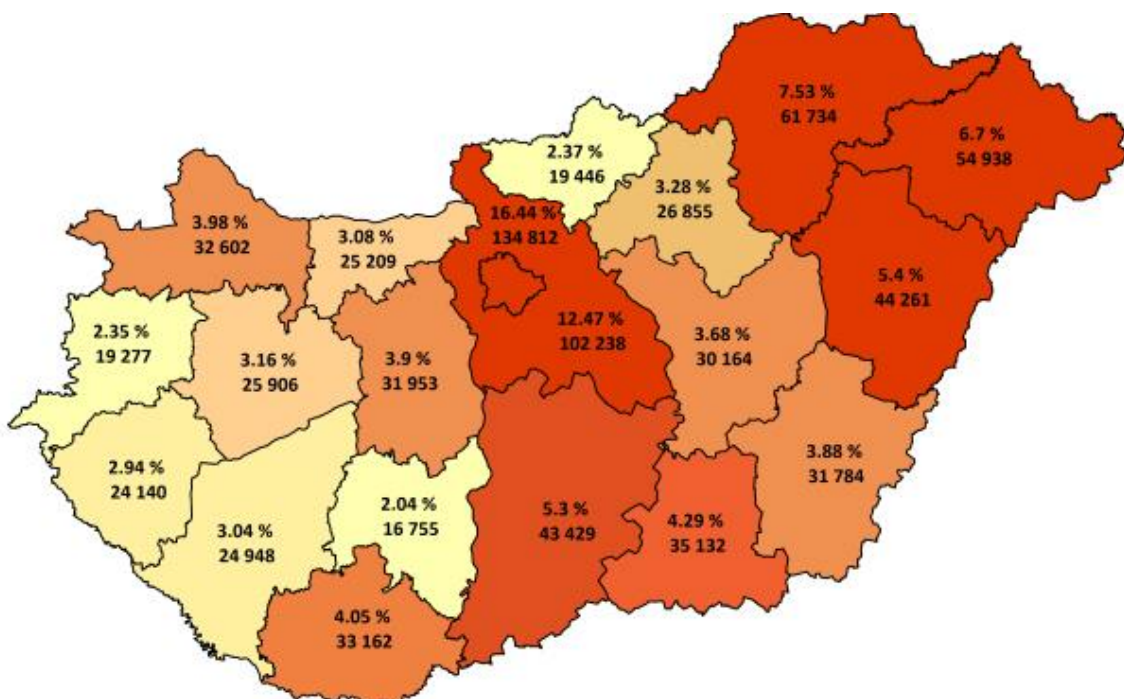



Elszámolt ápolási napok megoszlása intézmény-csoportonként

Intézmény-csoport	Elszámolt ápolási napok	Elszámolt ápolási napok százalékos arány
Országos intézetek	42 685	5,21
Egyetemek	196 601	23,98
Vármegyei intézetek	326 720	39,85
Fővárosi intézetek	60 410	7,37
Városi intézetek	178 833	21,81
Egyéb intézetek	6 693	0,82
Szakkórházak	7 841	0,96
Országos összesen	819 783	100,00



Elszámolt ápolási napok megoszlása szakterületenként

Szakterület		Elszámolt ápolási napok	Elszámolt ápolási napok százalékos arány
0100	Belgyógyászat	88 400	10,78
0101	Angiológia, phlebológia, lymphológia	6 415	0,78
0102	Haematológia	17 754	2,17
0103	Endokrinológia, anyagcsere és diabetológia	12 826	1,56
0104	Gasztroenterológia	30 887	3,77
0105	Nefrológia	13 719	1,67
0106	Geriátria	4 340	0,53
0109	Allergológia és klinikai immunológia	5 077	0,62
0200	Sebészet	48 755	5,95
0202	Tüdő- és mellkasebészet	2 452	0,30
0203	Érsebészet	8 892	1,08
0204	Idegsebészet	9 849	1,20
0205	Szívsebészet	5 010	0,61
0208	Szerv-transzplantációs sebészet	771	0,09
0215	Csecsemő- és gyermekszívsebészet	114	0,01
0400	Szülészet-nőgyógyászat	328	0,04
0403	Asszisztált reprodukció	6 255	0,76
0405	Szülészet	52 827	6,44
0406	Nőgyógyászat	12 679	1,55
0500	Csecsemő- és gyermekgyógyászat	27 171	3,31
0502	PIC	10 173	1,24
0503	Csecsemő- és gyermekkardiológia	837	0,10
0504	Gyermek-tüdőgyógyászat	2 846	0,35
0505	Gyermek-gasztroenterológia	2 898	0,35
0506	Gyermeksebészet	3 537	0,43
0508	Gyermekszemészet	138	0,02
0509	Csecsemő és gyermek fül-, orr-, gégegyógyászat	2 425	0,30
0511	Gyermekneurológia	2 856	0,35
0515	Csecsemő- és gyermekgyógyászati intenzív terápia	2 389	0,29
0521	Fejlesztésneurológia	239	0,03
0600	Fül-orr-gégegyógyászat	13 455	1,64
0700	Szemészet	15 870	1,94
0800	Bőr- és nemibeteg-ellátás	5 290	0,65
0900	Neurológia	32 759	4,00
0901	Stroke ellátás	16 633	2,03



Nemzeti Egészségbiztosítási Alapkezelő



Jelentés a fekvőbeteg-szakellátás teljesítményéről
2025. október

Szakterület		Elszámolt ápolási napok	Elszámolt ápolási napok százalékos arány
1000	Ortopédia	15 637	1,91
1001	Gerincsebészet	510	0,06
1002	Traumatológia	48 468	5,91
1003	Kézsebészet	72	0,01
1005	Gyermektraumatológia	821	0,10
1100	Urológia	15 901	1,94
1200	Klinikai onkológia	49 570	6,05
1201	Sugárterápia	30 951	3,78
1309	Általános anesztéziában végzett fogászati ellátás	205	0,03
1400	Reumatológia	21 185	2,58
1502	Intenzív ellátás	18 507	2,26
1600	Infektológia	12 305	1,50
1601	AIDS beteg ellátás	80	0,01
1603	Trópusi betegségek ellátása	17	0,00
1700	Arc-, állcsont-, szájssebészet	2 462	0,30
1800	Pszichiátria	43 925	5,36
1801	Addiktológia	2 568	0,31
1900	Tüdőgyógyászat	31 672	3,86
2000	Plasztikai helyreállító és esztétikai sebészet	909	0,11
2001	Égéssebészet	789	0,10
2002	Gyermek plasztikai és égéssebészet	401	0,05
2300	Gyermek- és ifjúságpszichiátria	5 050	0,62
4000	Kardiológia	39 839	4,86
4602	Sürgősségi betegellátó egységben szervezett szakellátás	9 750	1,19
4603	Klinikai toxikológia	581	0,07
4605	Sürgősségi betegellátó egységben szervezett gyermek szakellátás	620	0,08
5400	Kórbonctan	-	-
190C	Krónikus tüdőgyógyászat	122	0,01
Országos összesen		819 783	100,00



HBCs súlyszám összeg megoszlása vármegyénként

Vármegye	HBCs súlyszám összeg		
	Az ápoló intézmény vármegyéje szerint	A vármegyében ellátott vármegyei lakosok szerint	A beteg lakóhelyének irányítószáma szerint
Budapest	84 929,53	39 895,74	41 856,93
Baranya	15 470,38	10 780,86	11 354,46
Bács-Kiskun	10 346,97	8 991,05	13 890,91
Békés	6 811,76	6 579,34	9 098,50
Borsod-Abaúj-Zemplén	13 235,07	12 509,95	15 739,77
Csongrád-Csanád	17 372,22	11 848,71	12 748,09
Fejér	8 810,99	7 359,82	10 890,50
Győr-Moson-Sopron	9 469,04	8 247,65	10 170,17
Hajdú-Bihar	19 751,16	14 141,52	14 777,27
Heves	5 828,57	4 514,91	8 171,23
Komárom-Esztergom	4 587,65	4 127,44	7 887,12
Nógrád	3 386,31	3 016,90	5 200,72
Pest	7 858,04	6 104,49	33 883,27
Somogy	7 630,20	6 232,88	8 574,95
Szabolcs-Szatmár-Bereg	10 904,19	10 286,33	13 248,15
Jász-Nagykun-Szolnok	6 000,88	5 226,66	9 453,89
Tolna	3 214,80	2 927,34	5 633,25
Vas	5 773,27	4 836,10	6 067,22
Veszprém	6 919,87	6 138,04	8 482,87
Zala	6 723,89	5 589,50	7 481,45
Egyéb	-	-	414,07
Országos összesen	255 024,80	179 355,25	255 024,80



HBCs súlyszám összeg országos összesen: 255 024,80

HBCs súlyszám összeg megoszlása az ápoló intézmény vármegyéje szerint

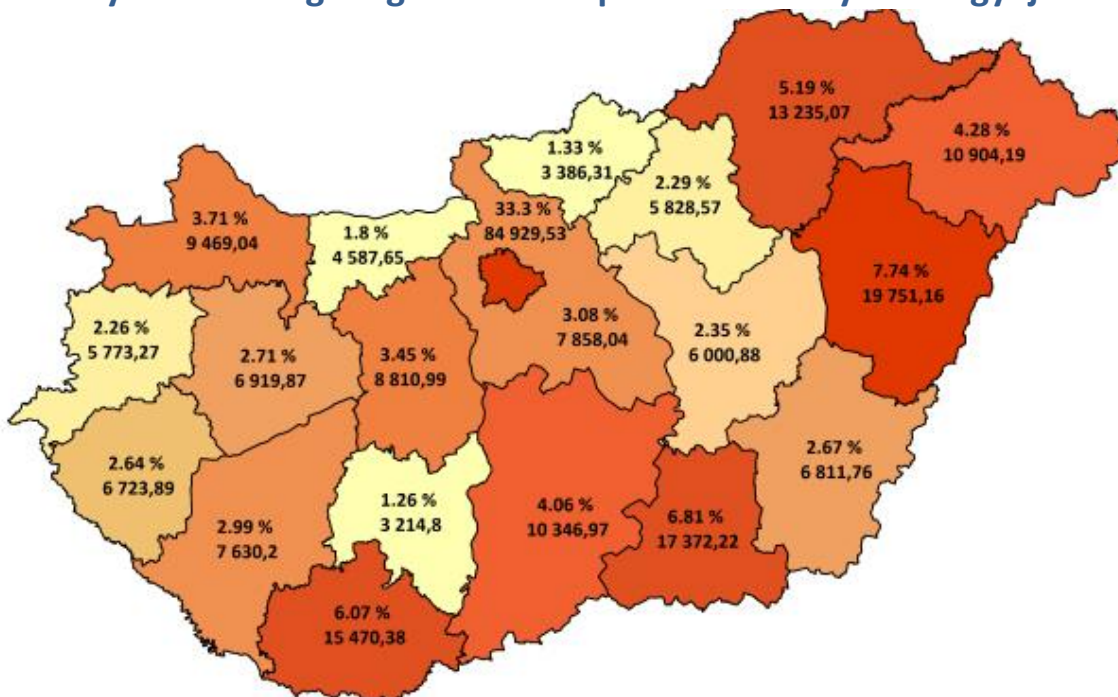

HBCs súlyszám összeg megoszlása a beteg lakóhelyének irányítószáma szerint

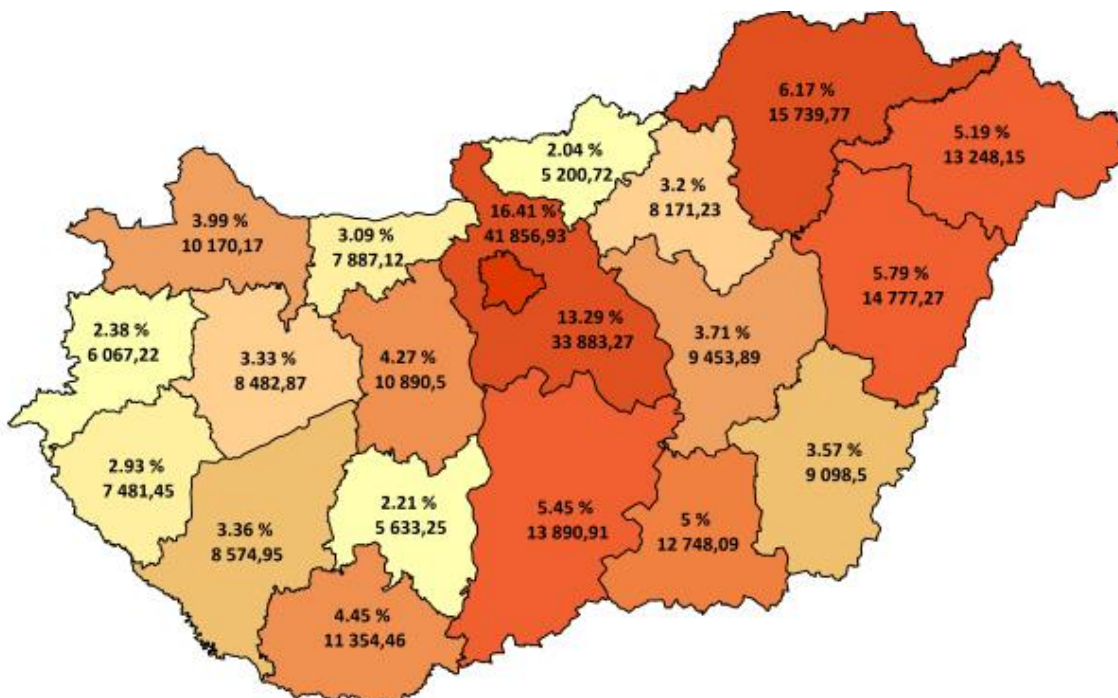



HBCs súlyszám összeg megoszlása intézmény-csoportonként

Intézmény-csoport	HBCs súlyszám összeg	HBCs súlyszám összeg százalékos arány
Országos intézetek	15 693,61	6,15
Egyetemek	76 495,06	30,00
Vármegyei intézetek	90 442,23	35,46
Fővárosi intézetek	19 522,80	7,66
Városi intézetek	46 203,90	18,12
Egyéb intézetek	4 825,74	1,89
Szakkórházak	1 841,46	0,72
Országos összesen	255 024,80	100,00



HBCs súlyszám összeg megoszlása szakterületenként

	Szakterület	HBCs súlyszám összeg	HBCs súlyszám összeg százalékos arány
0100	Belgyógyászat	12 080,57	4,74
0101	Angiológia, phlebológia, lymphológia	1 211,37	0,48
0102	Haematológia	5 764,21	2,26
0103	Endokrinológia, anyagcsere és diabetológia	1 864,09	0,73
0104	Gasztroenterológia	5 232,94	2,05
0105	Nefrológia	2 072,61	0,81
0106	Geriátria	465,44	0,18
0109	Allergológia és klinikai immunológia	801,31	0,31
0200	Sebészet	19 206,94	7,53
0202	Tüdő- és mellkasebészet	1 189,36	0,47
0203	Érsebészet	4 671,49	1,83
0204	Idegsebészet	5 321,97	2,09
0205	Szívsebészet	3 939,19	1,54
0208	Szerv-transzplantációs sebészet	283,47	0,11
0215	Csecsemő- és gyermekszívsebészet	112,54	0,04
0400	Szülészeti-nőgyógyászat	109,23	0,04
0403	Asszisztált reprodukció	4 240,42	1,66
0405	Szülészeti	10 254,94	4,02
0406	Nőgyógyászat	4 876,51	1,91
0500	Csecsemő- és gyermekgyógyászat	5 299,72	2,08
0502	PIC	3 440,27	1,35
0503	Csecsemő- és gyermekkardiológia	274,34	0,11
0504	Gyermek-tüdőgyógyászat	739,33	0,29
0505	Gyermek-gasztroenterológia	627,58	0,25
0506	Gyermeksebészet	1 606,60	0,63
0508	Gyermekszemészet	55,78	0,02
0509	Csecsemő és gyermek fül-, orr-, gégegyógyászat	748,78	0,29
0511	Gyermekneurológia	780,23	0,31
0515	Csecsemő- és gyermekgyógyászati intenzív terápia	1 606,67	0,63
0521	Fejlesztésneurológia	56,40	0,02
0600	Fül-orr-gégegyógyászat	4 333,75	1,70
0700	Szemészet	9 948,43	3,90
0800	Bőr- és nemibeteg-ellátás	772,18	0,30
0900	Neurológia	7 206,27	2,83
0901	Stroke ellátás	5 025,17	1,97



Nemzeti Egészségbiztosítási Alapkezelő



Jelentés a fekvőbeteg-szakellátás teljesítményéről
2025. október

Szakterület		HBCs súlyszám összeg	HBCs súlyszám összeg százalékos arány
1000	Ortopédia	9 548,32	3,74
1001	Gerincsebészet	670,40	0,26
1002	Traumatológia	18 035,35	7,07
1003	Kézsebészet	44,42	0,02
1005	Gyermektraumatológia	328,84	0,13
1100	Urológia	6 995,70	2,74
1200	Klinikai onkológia	20 852,10	8,18
1201	Sugárterápia	8 201,16	3,22
1309	Általános anesztéziában végzett fogászati ellátás	275,94	0,11
1400	Reumatológia	2 502,96	0,98
1502	Intenzív ellátás	18 486,66	7,25
1600	Infektológia	1 830,06	0,72
1601	AIDS beteg ellátás	47,48	0,02
1603	Trópusi betegségek ellátása	2,61	0,00
1700	Arc-, állcsont-, szájssebészet	1 653,77	0,65
1800	Pszichiátria	4 794,50	1,88
1801	Addiktológia	316,62	0,12
1900	Tüdőgyógyászat	6 458,59	2,53
2000	Plasztikai helyreállító és esztétikai sebészet	397,33	0,16
2001	Égéssebészet	227,11	0,09
2002	Gyermek plasztikai és égéssebészet	108,52	0,04
2300	Gyermek- és ifjúságpszichiátria	978,81	0,38
4000	Kardiológia	22 919,09	8,99
4602	Sürgősségi betegellátó egységben szervezett szakellátás	2 490,37	0,98
4603	Klinikai toxikológia	90,07	0,04
4605	Sürgősségi betegellátó egységben szervezett gyermek szakellátás	148,60	0,06
5400	Kórbonctan	389,78	0,15
190C	Krónikus tüdőgyógyászat	9,54	0,00
Országos összesen		255 024,80	100,00



Case-mix index alakulása vármegyénként

Vármegye	Case-mix index	
	Az ápoló intézmény vármegyéje szerint	A beteg lakóhelyének irányítószáma szerint
Budapest	1,61461	1,48178
Baranya	1,89846	1,71048
Bács-Kiskun	1,36853	1,54369
Békés	1,47238	1,60787
Borsod-Abaúj-Zemplén	1,46707	1,49377
Csongrád-Csanád	1,92254	1,76820
Fejér	1,40748	1,53926
Győr-Moson-Sopron	1,45762	1,50583
Hajdú-Bihar	1,72182	1,64599
Heves	1,30668	1,52042
Komárom-Esztergom	1,35233	1,55316
Nógrád	1,40816	1,52451
Pest	1,32424	1,54978
Somogy	1,50793	1,55564
Szabolcs-Szatmár-Bereg	1,42936	1,51784
Jász-Nagykun-Szolnok	1,36764	1,51978
Tolna	1,38136	1,63323
Vas	1,37864	1,52456
Veszprém	1,44463	1,55123
Zala	1,47912	1,52690
Egyéb	-	2,20897
Országos összesen	1,55282	1,55282



Case-mix index országos összesen: **1,55282**

Case-mix index alakulása az ápoló intézmény vármegyéje szerint

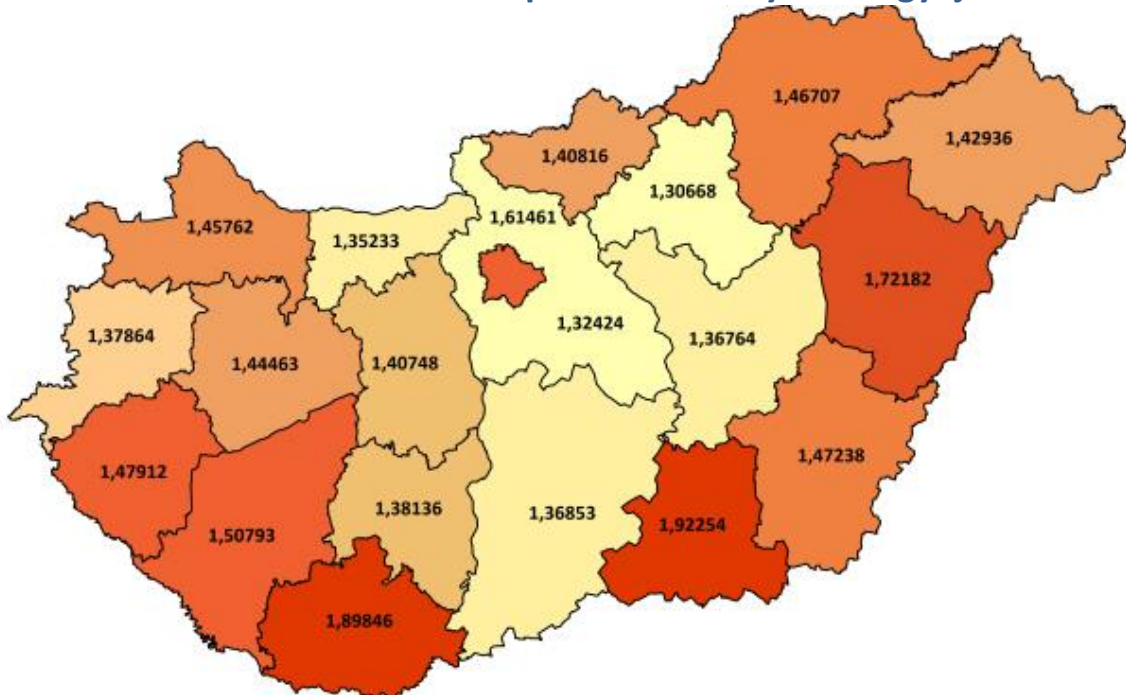

Case-mix index alakulása a beteg lakóhelyének irányítószáma szerint

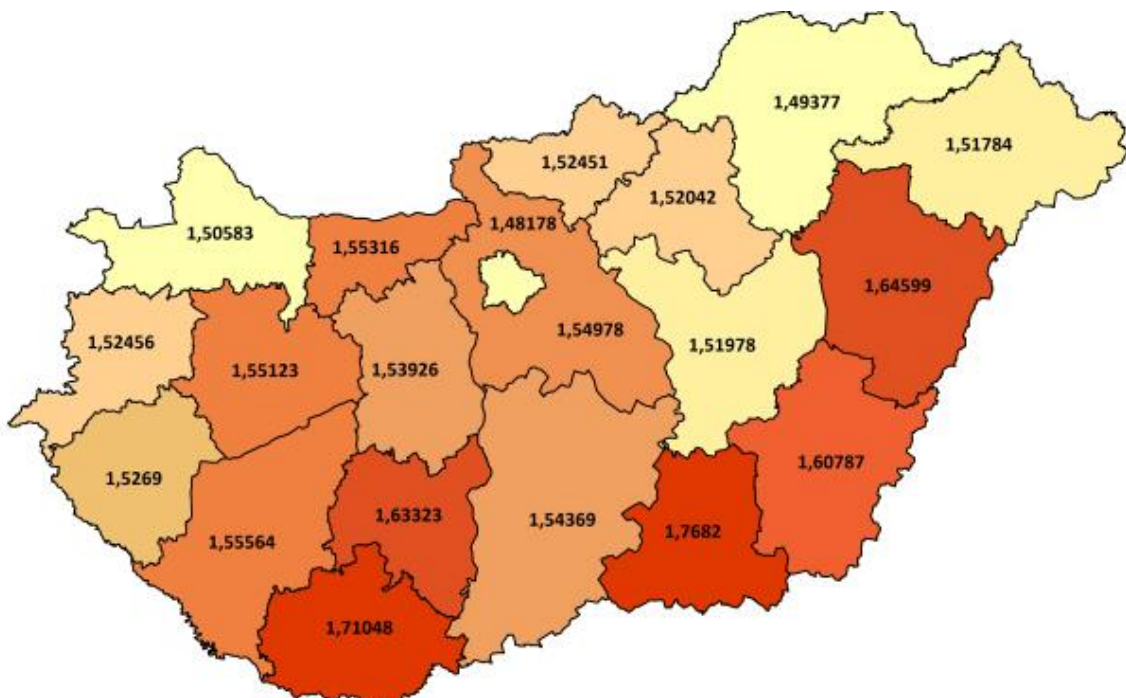



Case-mix index alakulása intézmény-csoportonként

Intézmény-csoport	Case-mix index
Országos intézetek	1,80145
Egyetemek	1,85146
Vármegyei intézetek	1,47976
Fővárosi intézetek	1,50992
Városi intézetek	1,33240
Egyéb intézetek	1,13319
Szakkórházak	1,36937
Országos összesen	1,55282



Case-mix index alakulása szakterületenként

Szakterület		Case-mix index
0100	Belgyógyászat	1,27928
0101	Angiológia, phlebológia, lymphológia	1,76385
0102	Haematológia	2,77085
0103	Endokrinológia, anyagcsere és diabetológia	1,32815
0104	Gasztroenterológia	1,35116
0105	Nefrológia	1,53814
0106	Geriátria	1,45411
0109	Allergológia és klinikai immunológia	1,20048
0200	Sebészet	1,86308
0202	Tüdő- és mellkasebészet	2,88145
0203	Érsebészet	3,28191
0204	Idegsebészet	3,58957
0205	Szívsebészet	11,55073
0208	Szerv-transzplantációs sebészet	3,48921
0215	Csecsemő- és gyermekszívsebészet	9,09608
0400	Szülészet-nőgyógyászat	0,33365
0403	Asszisztált reprodukció	1,86904
0405	Szülészet	0,81099
0406	Nőgyógyászat	0,78738
0500	Csecsemő- és gyermekgyógyászat	1,11746
0502	PIC	4,79716
0503	Csecsemő- és gyermekkardiológia	3,17023
0504	Gyermek-tüdőgyógyászat	1,13075
0505	Gyermek-gasztroenterológia	1,20915
0506	Gyermeksebészet	1,14113
0508	Gyermekszemészet	0,81093
0509	Csecsemő és gyermek fül-, orr-, gégegyógyászat	0,68324
0511	Gyermekneurológia	1,16169
0515	Csecsemő- és gyermekgyógyászati intenzív terápia	4,95103
0521	Fejlődésneurológia	4,79598
0600	Fül-orr-gégegyógyászat	0,96785
0700	Szemészet	0,73587
0800	Bőr- és nemibeteg-ellátás	1,12498
0900	Neurológia	1,63697
0901	Stroke ellátás	2,86963
1000	Ortopédia	3,06249



Szakterület		Case-mix index
1001	Gerincsebészet	9,02033
1002	Traumatológia	2,04105
1003	Kézsebészet	0,61695
1005	Gyermektraumatológia	1,04144
1100	Urológia	1,54259
1200	Klinikai onkológia	1,00912
1201	Sugárterápia	2,23812
1309	Általános anesztéziában végzett fogászati ellátás	1,24196
1400	Reumatológia	1,17808
1502	Intenzív ellátás	8,45982
1600	Infektológia	1,29087
1601	AIDS beteg ellátás	5,45314
1603	Trópusi betegségek ellátása	0,48028
1700	Arc-, állcsont-, szájsebészet	1,21914
1800	Pszichiátria	1,66919
1801	Addiktológia	1,38862
1900	Tüdőgyógyászat	1,25366
2000	Plasztikai helyreállító és esztétikai sebészet	1,52010
2001	Égéssebészet	4,39011
2002	Gyermek plasztikai és égéssebészet	3,81452
2300	Gyermek- és ifjúságpszichiátria	1,83695
4000	Kardiológia	2,73307
4602	Sürgősségi betegellátó egységben szervezett szakellátás	0,30863
4603	Klinikai toxikológia	0,73556
4605	Sürgősségi betegellátó egységben szervezett gyermek szakellátás	0,27790
5400	Kórbonctan	0,27961
190C	Krónikus tüdőgyógyászat	2,20500
Országos összesen		1,55282



KRÓNIKUS FEKVŐBETEG-SZAKELLÁTÁS

1. Krónikus ágyszám és tényleges ágykihasználás:

Feladat	Időszak	Krónikus ágyszám	Tényleges ágykihasználási százalék
Ápolás (A)	2025. október	2 416	87,42
	Előző év azonos időszaka	2 427	84,33
	2019. év azonos időszaka	2 954	87,50
	Előző hónap	2 383	89,40
Krónikus ellátás (C)	2025. október	7 082	77,16
	Előző év azonos időszaka	7 190	75,54
	2019. év azonos időszaka	8 647	81,18
	Előző hónap	7 067	77,68
Rehabilitáció (R)	2025. október	12 782	77,79
	Előző év azonos időszaka	12 936	77,87
	2019. év azonos időszaka	14 887	88,81
	Előző hónap	12 716	77,26
Összesen	2025. október	22 280	78,63
	Előző év azonos időszaka	22 553	77,83
	2019. év azonos időszaka	26 488	86,18
	Előző hónap	22 166	78,70

A nappali ellátási egységek ágyszáma a háttér osztály kapacitása szerint kerül meghatározásra



2. Krónikus napok összesen:

543 099

ebből

Ápolás (A):

65 474

Krónikus ellátás (C):

169 395

Rehabilitáció (R):

308 230

Feladat	Eltérés	Abszolút eltérés	Százalékos eltérés
Ápolás (A)	Előző év egy havi átlagától	3 969	106,45
	Előző év azonos időszakától	2 025	103,19
	2019. év azonos időszakától	-14 655	81,71
	Előző hónaptól	1 562	102,44
Krónikus ellátás (C)	Előző év egy havi átlagától	5 501	103,36
	Előző év azonos időszakától	1 016	100,60
	2019. év azonos időszakától	-48 220	77,84
	Előző hónaptól	4 700	102,85
Rehabilitáció (R)	Előző év egy havi átlagától	8 067	102,69
	Előző év azonos időszakától	-4 058	98,70
	2019. év azonos időszakától	-101 641	75,20
	Előző hónaptól	13 506	104,58
Összesen	Előző év egy havi átlagától	17 537	103,34
	Előző év azonos időszakától	-1 018	99,81
	2019. év azonos időszakától	-164 516	76,75
	Előző hónaptól	19 767	103,78



3. Krónikus súlyozott napok összesen:

1 098 496,68

ebből

Ápolás (A):

103 027,60

Krónikus ellátás (C):

272 656,84

Rehabilitáció (R):

722 812,24

Feladat	Eltérés	Abszolút eltérés	Százalékos eltérés
Ápolás (A)	Előző év egy havi átlagától	32 500,67	146,08
	Előző év azonos időszakától	30 278,30	141,62
	2019. év azonos időszakától	14 627,80	116,55
	Előző hónaptól	2 246,28	102,23
Krónikus ellátás (C)	Előző év egy havi átlagától	79 856,86	141,42
	Előző év azonos időszakától	73 113,26	136,64
	2019. év azonos időszakától	17 346,71	106,79
	Előző hónaptól	8 126,59	103,07
Rehabilitáció (R)	Előző év egy havi átlagától	158 070,96	127,99
	Előző év azonos időszakától	135 028,72	122,97
	2019. év azonos időszakától	-49 947,47	93,54
	Előző hónaptól	28 306,71	104,08
Összesen	Előző év egy havi átlagától	270 428,48	132,66
	Előző év azonos időszakától	238 420,28	127,72
	2019. év azonos időszakától	-17 972,96	98,39
	Előző hónaptól	38 679,58	103,65

A Nemzeti Dialízis Központ létrehozásával kapcsolatos feladatokról és egyéb, az egészségügyi szolgáltatókat segítő finanszírozási intézkedésekről szóló 66/2025. (IV. 4.) Korm. rendelet 2025. májustól az egészségügyi szolgáltatások Egészségbiztosítási Alapból történő finanszírozásának részletes szabályairól szóló 43/1999. (III. 3.) Kormányrendelet 8. számú mellékletét lecserélte azzal, hogy az abban foglalt krónikus szorzókat a 2024. november havi teljesítmények elszámolásától kell alkalmazni. A 2024. november-2025. februári időszak krónikus fekvőbeteg-szakellátásának teljesítményadatai a módosító jogszabály megjelenése előtt hatályos paraméterekkel kerültek meghatározásra, azokkal kapcsolatban a NEAK 2025. áprilisban pénzügyi korrekciót hajtott végre. Az emelt szorzók a 2025. március havi krónikus fekvőbeteg-szakellátási teljesítmények elszámolásától kezdve kerülnek alkalmazásra.



Krónikus ágyszám megoszlás vármegyénként

Feladat	Vármegye	Krónikus ágyszám	Krónikus ágyszám százalékos arány	Tényleges ágykihasználási százalék
Ápolás (A)	Budapest	373	15,44	85,24
	Baranya	115	4,76	70,22
	Bács-Kiskun	26	1,08	99,44
	Békés	45	1,86	79,96
	Borsod-Abaúj-Zemplén	211	8,73	86,41
	Csongrád-Csanád	-	-	-
	Fejér	165	6,83	94,85
	Győr-Moson-Sopron	61	2,52	93,23
	Hajdú-Bihar	136	5,63	89,69
	Heves	69	2,86	75,01
	Komárom-Esztergom	161	6,66	94,99
	Nógrád	62	2,57	82,54
	Pest	108	4,47	92,35
	Somogy	100	4,14	67,52
	Szabolcs-Szatmár-Bereg	79	3,27	88,38
	Jász-Nagykun-Szolnok	203	8,40	89,19
	Tolna	155	6,42	93,45
	Vas	54	2,24	97,70
	Veszprém	219	9,06	93,31
	Zala	74	3,06	78,20
Országos összesen		2 416	100,00	87,42



Nemzeti Egészségbiztosítási Alapkezelő



Jelentés a fekvőbeteg-szakellátás teljesítményéről
2025. október

Feladat	Vármegye	Krónikus ágyszám	Krónikus ágyszám százalékos arány	Tényleges ágykihasználási százalék
Krónikus ellátás (C)	Budapest	1 851	26,14	82,07
	Baranya	285	4,02	73,55
	Bács-Kiskun	369	5,21	73,85
	Békés	342	4,83	64,37
	Borsod-Abaúj-Zemplén	309	4,36	76,61
	Csongrád-Csanád	263	3,71	60,43
	Fejér	182	2,57	78,88
	Győr-Moson-Sopron	272	3,84	54,31
	Hajdú-Bihar	287	4,05	80,36
	Heves	292	4,12	91,65
	Komárom-Esztergom	242	3,42	87,92
	Nógrád	253	3,57	80,50
	Pest	250	3,53	88,06
	Somogy	207	2,92	67,42
	Szabolcs-Szatmár-Bereg	429	6,06	76,57
	Jász-Nagykun-Szolnok	210	2,97	88,37
	Tolna	113	1,60	81,97
	Vas	363	5,13	64,69
	Veszprém	346	4,89	83,36
	Zala	217	3,06	69,90
	Országos összesen		7 082	100,00



Nemzeti Egészségbiztosítási Alapkezelő



Jelentés a fekvőbeteg-szakellátás teljesítményéről
2025. október

Feladat	Vármegye	Krónikus ágyszám	Krónikus ágyszám százalékos arány	Tényleges ágykihasználási százalék
Rehabilitáció (R)	Budapest	3 460	27,07	80,07
	Baranya	676	5,29	80,28
	Bács-Kiskun	383	3,00	69,40
	Békés	304	2,38	61,68
	Borsod-Abaúj-Zemplén	774	6,06	76,11
	Csongrád-Csanád	388	3,04	75,82
	Fejér	459	3,59	80,40
	Győr-Moson-Sopron	1 014	7,93	83,06
	Hajdú-Bihar	505	3,95	87,51
	Heves	541	4,23	88,99
	Komárom-Esztergom	293	2,29	79,40
	Nógrád	237	1,85	72,64
	Pest	865	6,77	65,03
	Somogy	183	1,43	83,79
	Szabolcs-Szatmár-Bereg	426	3,33	71,50
	Jász-Nagykun-Szolnok	229	1,79	74,49
	Tolna	298	2,33	81,58
	Vas	378	2,96	73,92
	Veszprém	879	6,88	79,24
	Zala	490	3,83	70,14
Országos összesen		12 782	100,00	77,79



Nemzeti Egészségbiztosítási Alapkezelő



Jelentés a fekvőbeteg-szakellátás teljesítményéről
2025. október

Feladat	Vármegye	Krónikus ágyszám	Krónikus ágyszám százalékos arány	Tényleges ágykihasználási százalék
Összesen	Budapest	5 936	26,64	77,98
	Baranya	15	0,07	81,51
	Bács-Kiskun	18	0,08	54,03
	Békés	2 943	13,21	77,07
	Borsod-Abaúj-Zemplén	701	3,15	64,67
	Csongrád-Csanád	583	2,62	75,26
	Fejér	650	2,92	67,05
	Győr-Moson-Sopron	510	2,29	71,08
	Hajdú-Bihar	6 323	28,38	81,05
	Heves	144	0,65	51,18
	Komárom-Esztergom	198	0,89	85,75
	Nógrád	102	0,46	80,42
	Pest	138	0,62	85,67
	Somogy	50	0,22	62,48
	Szabolcs-Szatmár-Bereg	104	0,47	62,03
	Jász-Nagykun-Szolnok	85	0,38	52,79
	Tolna	1 364	6,12	79,84
	Vas	1 993	8,95	89,29
	Veszprém	418	1,88	78,70
	Zala	5	0,02	70,00
	Országos összesen		22 280	100,00



Tízezer lakosra jutó rehabilitációs ágyszám országos összesen: **13,34**

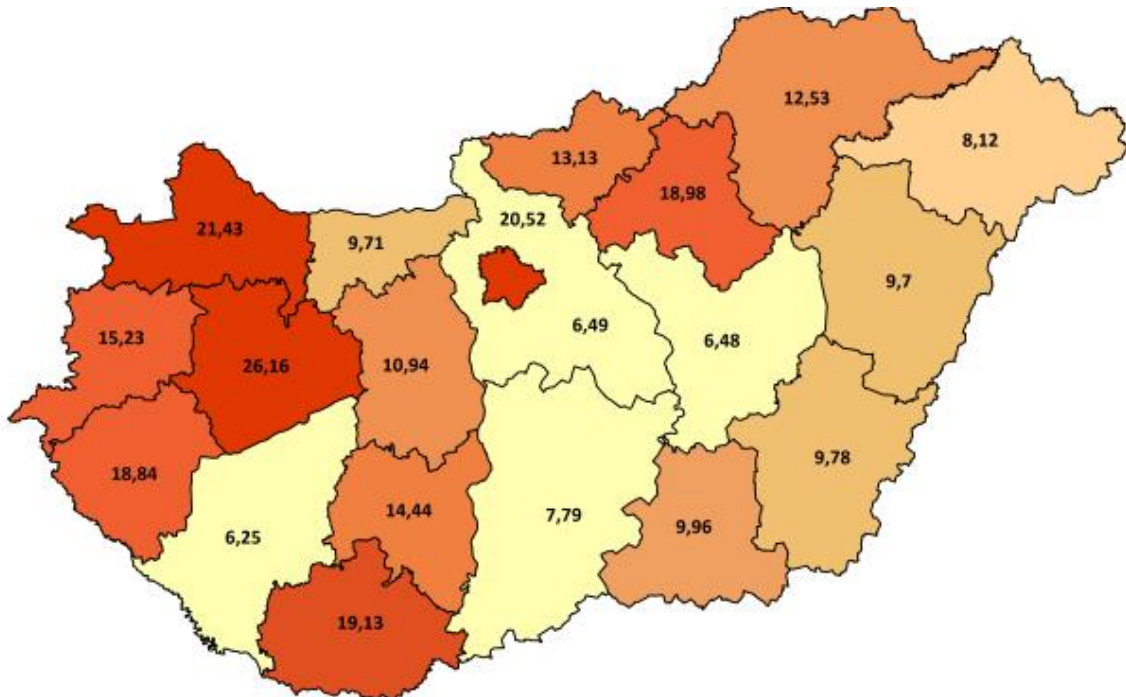

Tízezer lakosra jutó összes krónikus ágyszám országos összesen: **23,25**

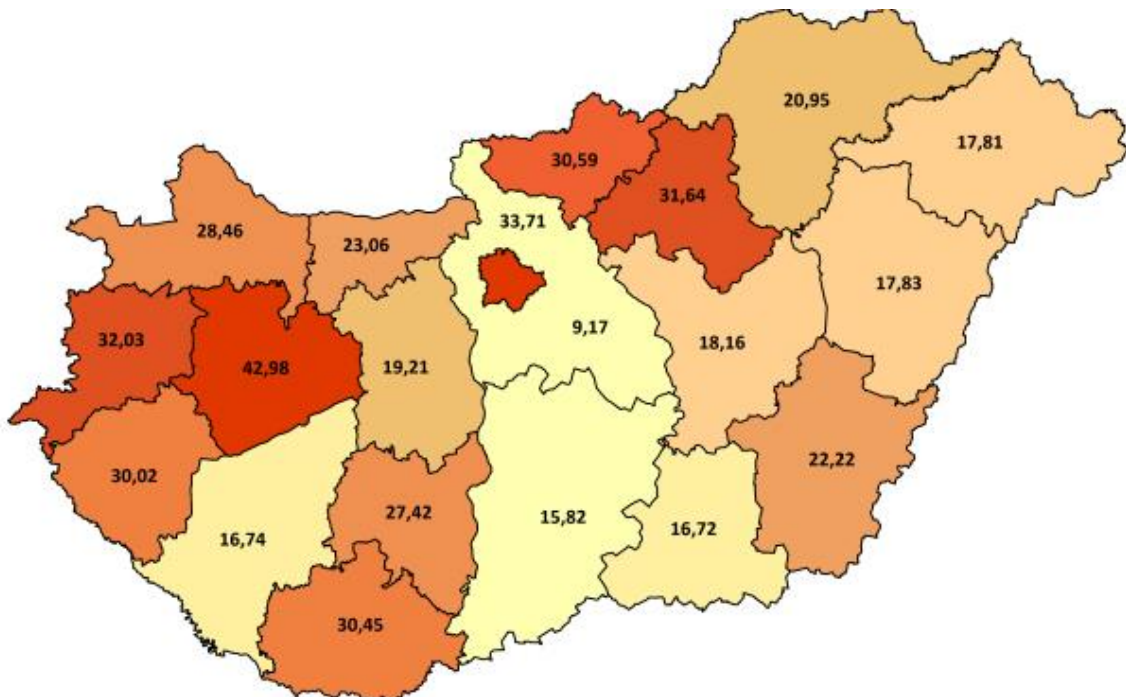



Krónikus ágyszám megoszlás intézmény-csoportonként

Feladat	Intézmény-csoport	Krónikus ágyszám	Krónikus ágyszám százalékos arány	Tényleges ágykihasználási százalék
Ápolás (A)	Országos intézetek	20	0,83	69,27
	Egyetemek	216	8,94	76,59
	Vármegyei intézetek	487	20,16	90,30
	Fővárosi intézetek	15	0,62	98,49
	Városi intézetek	1 012	41,89	85,02
	Egyéb intézetek	666	27,57	92,77
	Szakkórházak	-	-	-
	Országos összesen	2 416	100,00	87,42
Krónikus ellátás (C)	Országos intézetek	162	2,29	69,80
	Egyetemek	784	11,07	76,02
	Vármegyei intézetek	2 449	34,58	70,53
	Fővárosi intézetek	311	4,39	83,73
	Városi intézetek	2 447	34,55	79,39
	Egyéb intézetek	823	11,62	90,46
	Szakkórházak	106	1,50	75,79
	Országos összesen	7 082	100,00	77,16
Rehabilitáció (R)	Országos intézetek	440	3,44	78,89
	Egyetemek	2 034	15,91	84,35
	Vármegyei intézetek	3 619	28,31	74,81
	Fővárosi intézetek	513	4,01	77,35
	Városi intézetek	3 313	25,92	74,46
	Egyéb intézetek	2 673	20,91	83,60
	Szakkórházak	190	1,49	39,09
	Országos összesen	12 782	100,00	77,79



Feladat	Intézmény-csoport	Krónikus ágyszám	Krónikus ágyszám százalékos arány	Tényleges ágykihasználási százalék
Összesen	Országos intézetek	622	2,79	76,21
	Egyetemek	3 034	13,62	81,65
	Vármegyei intézetek	6 555	29,42	74,36
	Fővárosi intézetek	839	3,77	80,09
	Városi intézetek	6 772	30,39	77,82
	Egyéb intézetek	4 162	18,68	86,42
	Szakkórházak	296	1,33	52,23
	Országos összesen	22 280	100,00	78,63



Krónikus ágyszám megoszlás szakterületenként

Feladat	Szakterület		Krónikus ágyszám	Krónikus ágyszám százalékos arány	Tényleges ágykihasználási százalék
Ápolás (A)	7305	Szakápolás	1 993	82,49	89,29
	7306	Felnőtt hospice-palliatív ellátás	418	17,30	78,70
	7310	Gyermek palliatív ellátás	5	0,21	70,00
	Országos összesen		2 416	100,00	87,42
Krónikus ellátás (C)	010C	Krónikus belgyógyászat	5 936	83,82	77,98
	040C	Krónikus nőgyógyászat	15	0,21	81,51
	1504	Tartós lélegeztetés	18	0,25	54,03
	180C	Krónikus pszichiátria (geronto pszichiátriai polymorbid ellátás)	583	8,23	75,26
	190C	Krónikus tüdőgyógyászat	510	7,20	71,08
	2206	Súlyos agykárosodottak rehabilitációja	20	0,28	62,34
	Országos összesen		7 082	100,00	77,16



Nemzeti Egészségbiztosítási Alapkezelő



Jelentés a fekvőbeteg-szakellátás teljesítményéről
2025. október

Feladat	Szakterület	Krónikus ágyszám	Krónikus ágyszám százalékos arány	Tényleges ágykihasználási százalék	
Rehabilitáció (R)	1804	Pszichiátriai rehabilitáció	2 943	23,02	77,07
	1806	Addiktológiai rehabilitáció	701	5,48	64,67
	1903	Tüdőgyógyászati és légzésrehabilitáció	650	5,09	67,05
	2200	Rehabilitációs medicina alaptervékenységek	6 323	49,47	81,05
	2205	Gyermek rehabilitáció	144	1,13	51,18
	2206	Súlyos agykárosodottak rehabilitációja	178	1,39	88,38
	2207	Gerincvelő károsodottak rehabilitációja	102	0,80	80,42
	2208	Politraumatizáltak, égésbetegek és szeptikus sebészeti betegek rehabilitációja	138	1,08	85,67
	2209	Súlyos központi idegrendszeri károsodottak, polytraumatizáltak és égésbetegek rehabilitációja gyermekkorban	50	0,39	62,48
	2301	Gyermek- és ifjúságpszichiátriai rehabilitáció	104	0,81	62,03
	2303	Gyermek- és ifjúságaddiktológiai rehabilitáció	85	0,66	52,79
	4003	Kardiológiai rehabilitáció	1 364	10,67	79,84
	Országos összesen		12 782	100,00	77,79



Nemzeti Egészségbiztosítási Alapkezelő



Jelentés a fekvőbeteg-szakellátás teljesítményéről
2025. október

Feladat	Szakterület	Krónikus ágyszám	Krónikus ágyszám százalékos arány	Tényleges ágymeghasználati százalék	
Összesen	010C	Krónikus belgyógyászat	5 936	26,64	77,98
	040C	Krónikus nőgyógyászat	15	0,07	81,51
	1504	Tartós lélegeztetés	18	0,08	54,03
	1804	Pszichiátriai rehabilitáció	2 943	13,21	77,07
	1806	Addiktológiai rehabilitáció	701	3,15	64,67
	180C	Krónikus pszichiátria (geronto pszichiátriai polymorbid ellátás)	583	2,62	75,26
	1903	Tüdőgyógyászati és légzésrehabilitáció	650	2,92	67,05
	190C	Krónikus tüdőgyógyászat	510	2,29	71,08
	2200	Rehabilitációs medicina alaptevékenységek	6 323	28,38	81,05
	2205	Gyermek rehabilitáció	144	0,65	51,18
	2206	Súlyos agykárosodottak rehabilitációja	198	0,89	85,75
	2207	Gerincvelő károsodottak rehabilitációja	102	0,46	80,42
	2208	Politraumatizáltak, égésbetegek és szepsziszis sebészeti betegek rehabilitációja	138	0,62	85,67
	2209	Súlyos központi idegrendszeri károsodottak, polytraumatizáltak és égésbetegek rehabilitációja gyermekkorban	50	0,22	62,48
	2301	Gyermek- és ifjúságpszichiátriai rehabilitáció	104	0,47	62,03
	2303	Gyermek- és ifjúságaddiktológiai rehabilitáció	85	0,38	52,79
	4003	Kardiológiai rehabilitáció	1 364	6,12	79,84
	7305	Szakápolás	1 993	8,95	89,29
	7306	Felnőtt hospice-palliatív ellátás	418	1,88	78,70
	7310	Gyermek palliatív ellátás	5	0,02	70,00
Országos összesen		22 280	100,00	78,63	



**Krónikus napok és krónikus súlyozott napok megoszlása az ápoló intézmény
vármegyéje szerint**

Feladat	Vármegye	Krónikus nap	Krónikus nap százalékos arány	Krónikus súlyozott nap	Krónikus súlyozott nap százalékos arány
Ápolás (A)	Budapest	9 856,50	15,05	16 607,64	16,12
	Baranya	2 503,50	3,82	3 580,16	3,47
	Bács-Kiskun	801,50	1,22	1 146,23	1,11
	Békés	1 115,50	1,70	2 187,06	2,12
	Borsod-Abaúj-Zemplén	5 652,00	8,63	8 994,02	8,73
	Csongrád-Csanád	-	-	-	-
	Fejér	4 851,50	7,41	7 342,99	7,13
	Győr-Moson-Sopron	1 763,00	2,69	2 765,65	2,68
	Hajdú-Bihar	3 781,50	5,78	5 748,50	5,58
	Heves	1 604,50	2,45	2 939,66	2,85
	Komárom-Esztergom	4 741,00	7,24	7 031,81	6,83
	Nógrád	1 586,50	2,42	3 067,17	2,98
	Pest	3 092,00	4,72	5 029,40	4,88
	Somogy	2 093,00	3,20	3 404,08	3,30
	Szabolcs-Szatmár-Bereg	2 164,50	3,31	3 333,01	3,24
	Jász-Nagykun-Szolnok	5 612,50	8,57	8 369,98	8,12
	Tolna	4 490,50	6,86	6 421,70	6,23
	Vas	1 635,50	2,50	2 338,81	2,27
	Veszprém	6 335,00	9,68	9 891,34	9,60
	Zala	1 794,00	2,74	2 828,39	2,75
	Országos összesen		65 474,00	100,00	103 027,60



Nemzeti Egészségbiztosítási Alapkezelő



Jelentés a fekvőbeteg-szakellátás teljesítményéről
2025. október

Feladat	Vármegye	Krónikus nap	Krónikus nap százalékos arány	Krónikus súlyozott nap	Krónikus súlyozott nap százalékos arány
Krónikus ellátás (C)	Budapest	47 090,50	27,80	74 834,63	27,45
	Baranya	6 498,50	3,84	11 859,63	4,35
	Bács-Kiskun	8 448,00	4,99	13 315,94	4,88
	Békés	6 824,50	4,03	10 798,05	3,96
	Borsod-Abaúj-Zemplén	7 338,50	4,33	11 537,87	4,23
	Csongrád-Csanád	4 927,00	2,91	7 979,31	2,93
	Fejér	4 450,50	2,63	6 958,84	2,55
	Győr-Moson-Sopron	4 579,00	2,70	7 351,04	2,70
	Hajdú-Bihar	7 150,00	4,22	11 237,48	4,12
	Heves	8 296,50	4,90	15 564,87	5,71
	Komárom-Esztergom	6 596,00	3,89	10 172,72	3,73
	Nógrád	6 314,00	3,73	9 404,19	3,45
	Pest	6 825,00	4,03	13 055,17	4,79
	Somogy	4 326,50	2,55	6 851,69	2,51
	Szabolcs-Szatmár-Bereg	10 183,50	6,01	16 150,53	5,92
	Jász-Nagykun-Szolnok	5 753,00	3,40	8 488,01	3,11
	Tolna	2 871,50	1,70	4 649,56	1,71
	Vas	7 279,50	4,30	11 293,73	4,14
	Veszprém	8 941,00	5,28	13 725,24	5,03
	Zala	4 702,00	2,78	7 428,34	2,72
	Országos összesen		169 395,00	100,00	272 656,84



Nemzeti Egészségbiztosítási Alapkezelő



Jelentés a fekvőbeteg-szakellátás teljesítményéről
2025. október

Feladat	Vármegye	Krónikus nap	Krónikus nap százalékos arány	Krónikus súlyozott nap	Krónikus súlyozott nap százalékos arány
Rehabilitáció (R)	Budapest	85 881,00	27,86	216 838,59	30,00
	Baranya	16 823,50	5,46	40 491,79	5,60
	Bács-Kiskun	8 240,00	2,67	17 009,44	2,35
	Békés	5 812,50	1,89	12 492,26	1,73
	Borsod-Abaúj-Zemplén	18 263,00	5,93	41 972,45	5,81
	Csongrád-Csanád	9 120,00	2,96	20 482,29	2,83
	Fejér	11 439,50	3,71	26 748,67	3,70
	Győr-Moson-Sopron	26 110,50	8,47	59 171,53	8,19
	Hajdú-Bihar	13 700,00	4,44	34 721,23	4,80
	Heves	14 924,50	4,84	33 974,71	4,70
	Komárom-Esztergom	7 211,50	2,34	16 427,79	2,27
	Nógrád	5 337,00	1,73	11 161,22	1,54
	Pest	17 439,00	5,66	36 696,01	5,08
	Somogy	4 753,50	1,54	9 093,07	1,26
	Szabolcs-Szatmár-Bereg	9 442,00	3,06	24 409,37	3,38
	Jász-Nagykun-Szolnok	5 288,00	1,72	11 771,67	1,63
	Tolna	7 536,50	2,45	17 480,86	2,42
	Vas	8 661,50	2,81	19 633,93	2,72
	Veszprém	21 592,00	7,01	46 885,29	6,49
	Zala	10 654,50	3,46	25 350,07	3,51
	Országos összesen	308 230,00	100,00	722 812,24	100,00



Nemzeti Egészségbiztosítási Alapkezelő



Jelentés a fekvőbeteg-szakellátás teljesítményéről
2025. október

Feladat	Vármegye	Krónikus nap	Krónikus nap százalékos arány	Krónikus súlyozott nap	Krónikus súlyozott nap százalékos arány
Összesen	Budapest	142 828,00	26,30	308 280,86	28,06
	Baranya	25 825,50	4,76	55 931,58	5,09
	Bács-Kiskun	17 489,50	3,22	31 471,61	2,86
	Békés	13 752,50	2,53	25 477,37	2,32
	Borsod-Abaúj-Zemplén	31 253,50	5,75	62 504,34	5,69
	Csongrád-Csanád	14 047,00	2,59	28 461,60	2,59
	Fejér	20 741,50	3,82	41 050,50	3,74
	Győr-Moson-Sopron	32 452,50	5,98	69 288,22	6,31
	Hajdú-Bihar	24 631,50	4,54	51 707,21	4,71
	Heves	24 825,50	4,57	52 479,24	4,78
	Komárom-Esztergom	18 548,50	3,42	33 632,32	3,06
	Nógrád	13 237,50	2,44	23 632,58	2,15
	Pest	27 356,00	5,04	54 780,58	4,99
	Somogy	11 173,00	2,06	19 348,84	1,76
	Szabolcs-Szatmár-Bereg	21 790,00	4,01	43 892,91	4,00
	Jász-Nagykun-Szolnok	16 653,50	3,07	28 629,66	2,61
	Tolna	14 898,50	2,74	28 552,12	2,60
	Vas	17 576,50	3,24	33 266,47	3,03
	Veszprém	36 868,00	6,79	70 501,87	6,42
	Zala	17 150,50	3,16	35 606,80	3,24
	Országos összesen		543 099,00	100,00	1 098 496,68



Krónikus napok és krónikus súlyozott napok megoszlása intézmény- csoportonként

Feladat	Intézmény-csoport	Krónikus nap	Krónikus nap százalékos arány	Krónikus súlyozott nap	Krónikus súlyozott nap százalékos arány
Ápolás (A)	Országos intézetek	430	0,66	1 000,80	0,97
	Egyetemek	5 129	7,83	7 863,80	7,63
	Vármegyei intézetek	13 633	20,82	22 471,70	21,81
	Fővárosi intézetek	458	0,70	1 067,30	1,04
	Városi intézetek	26 670	40,73	40 936,50	39,73
	Egyéb intézetek	19 154	29,25	29 687,50	28,82
	Szakkórházak	-	-	-	-
	Országos összesen	65 474	100,00	103 027,60	100,00
Krónikus ellátás (C)	Országos intézetek	3 506	2,07	6 113,50	2,24
	Egyetemek	18 477	10,91	31 236,70	11,46
	Vármegyei intézetek	53 546	31,61	84 113,54	30,85
	Fővárosi intézetek	8 073	4,77	12 605,90	4,62
	Városi intézetek	60 223	35,55	96 388,00	35,35
	Egyéb intézetek	23 079	13,62	38 366,20	14,07
	Szakkórházak	2 491	1,47	3 833,00	1,41
	Országos összesen	169 395	100,00	272 656,84	100,00
Rehabilitáció (R)	Országos intézetek	10 761	3,49	25 126,70	3,48
	Egyetemek	53 187	17,26	141 469,60	19,57
	Vármegyei intézetek	83 932	27,23	191 559,10	26,50
	Fővárosi intézetek	12 301	3,99	28 504,30	3,94
	Városi intézetek	76 475	24,81	172 839,84	23,91
	Egyéb intézetek	69 271	22,47	158 418,10	21,92
	Szakkórházak	2 303	0,75	4 894,60	0,68
	Országos összesen	308 230	100,00	722 812,24	100,00



Nemzeti Egészségbiztosítási Alapkezelő



Jelentés a fekvőbeteg-szakellátás teljesítményéről
2025. október

Feladat	Intézmény-csoport	Krónikus nap	Krónikus nap százalékos arány	Krónikus súlyozott nap	Krónikus súlyozott nap százalékos arány
Összesen	Országos intézetek	14 696	2,71	32 241,10	2,94
	Egyetemek	76 792	14,14	180 570,20	16,44
	Vármegyei intézetek	151 110	27,82	298 144,30	27,14
	Fővárosi intézetek	20 831	3,84	42 177,40	3,84
	Városi intézetek	163 371	30,08	310 164,28	28,24
	Egyéb intézetek	111 506	20,53	226 471,80	20,62
	Szakkórházak	4 793	0,88	8 727,60	0,79
	Országos összesen	543 099	100,00	1 098 496,68	100,00



Krónikus napok és krónikus súlyozott napok megoszlása szakterületenként

Feladat		Szakterület	Krónikus nap	Krónikus nap százalékos arány	Krónikus súlyozott nap	Krónikus súlyozott nap százalékos arány
Ápolás (A)	7305	Szakápolás	55 168	84,26	78 893,30	76,57
	7306	Felnőtt hospice-palliatív ellátás	10 197	15,57	23 762,10	23,06
	7310	Gyermek palliatív ellátás	109	0,17	372,20	0,36
	Országos összesen		65 474	100,00	103 027,60	100,00
Krónikus ellátás (C)	010C	Krónikus belgyógyászat	143 486	84,70	226 263,14	82,98
	040C	Krónikus nőgyógyászat	379	0,22	921,10	0,34
	1504	Tartós lélegeztetés	302	0,18	1 396,00	0,51
	180C	Krónikus pszichiátria (geronto pszichiátriai polymorbid ellátás)	13 602	8,03	23 266,80	8,53
	190C	Krónikus tüdőgyógyászat	11 239	6,63	19 870,60	7,29
	2206	Súlyos agykárosodottak rehabilitációja	387	0,23	939,20	0,34
	Országos összesen		169 395	100,00	272 656,84	100,00



Feladat	Szakterület	Krónikus nap	Krónikus nap százalékos arány	Krónikus súlyozott nap	Krónikus súlyozott nap százalékos arány	
Rehabilitáció (R)	1804	Pszichiátriai rehabilitáció	70 316	22,81	139 747,90	19,33
	1806	Addiktológiai rehabilitáció	14 055	4,56	25 531,00	3,53
	1903	Tüdőgyógyászati és légzésrehabilitáció	13 510	4,38	29 665,10	4,10
	2200	Rehabilitációs medicina alaptevékenységek	158 860	51,54	376 315,94	52,06
	2205	Gyermek rehabilitáció	2 285	0,74	4 630,50	0,64
	2206	Súlyos agykárosodottak rehabilitációja	4 877	1,58	23 059,20	3,19
	2207	Gerincvelő károsodottak rehabilitációja	2 543	0,83	12 594,30	1,74
	2208	Politraumatizáltak, égésbetegek és szepikus sebészeti betegek rehabilitációja	3 665	1,19	15 753,00	2,18
	2209	Súlyos központi idegrendszeri károsodottak, polytraumatizáltak és égésbetegek rehabilitációja gyermekkorban	969	0,31	4 314,80	0,60
	2301	Gyermek- és ifjúságpszichiátriai rehabilitáció	2 000	0,65	5 631,60	0,78
	2303	Gyermek- és ifjúságaddiktológiai rehabilitáció	1 391	0,45	5 466,80	0,76
	4003	Kardiológiai rehabilitáció	33 759	10,95	80 102,10	11,08
	Országos összesen		308 230	100,00	722 812,24	100,00



Nemzeti Egészségbiztosítási Alapkezelő

Jelentés a fekvőbeteg-szakellátás teljesítményéről
2025. október



Feladat	Szakterület	Krónikus nap	Krónikus nap százalékos arány	Krónikus súlyozott nap	Krónikus súlyozott nap százalékos arány	
Összesen	010C	Krónikus belgyógyászat	143 488	26,42	226 263,10	20,60
	040C	Krónikus nőgyógyászat	379	0,07	921,10	0,08
	1504	Tartós lélegeztetés	302	0,06	1 396,00	0,13
	1804	Pszichiátriai rehabilitáció	70 316	12,95	139 747,90	12,72
	1806	Addiktológiai rehabilitáció	14 055	2,59	25 531,00	2,32
	180C	Krónikus pszichiátria (geronto pszichiátriai polymorbid ellátás)	13 602	2,50	23 266,80	2,12
	1903	Tüdőgyógyászati és légzésrehabilitáció	13 510	2,49	29 665,10	2,70
	190C	Krónikus tüdőgyógyászat	11 239	2,07	19 870,60	1,81
	2200	Rehabilitációs medicina alaptevékenységek	158 857	29,25	376 315,98	34,26
	2205	Gyermek rehabilitáció	2 285	0,42	4 630,50	0,42
	2206	Súlyos agykárosodottak rehabilitációja	5 264	0,97	23 998,40	2,18
	2207	Gerincvelő károsodottak rehabilitációja	2 543	0,47	12 594,30	1,15
	2208	Politraumatizáltak, égésbetegek és szepszikus sebészeti betegek rehabilitációja	3 665	0,67	15 753,00	1,43
	2209	Súlyos központi idegrendszeri károsodottak, polytraumatizáltak és égésbetegek rehabilitációja gyermekkorban	969	0,18	4 314,80	0,39
	2301	Gyermek- és ifjúságpszichiátriai rehabilitáció	2 000	0,37	5 631,60	0,51
	2303	Gyermek- és ifjúságaddiktológiai rehabilitáció	1 391	0,26	5 466,80	0,50
	4003	Kardiológiai rehabilitáció	33 759	6,22	80 102,10	7,29
	7305	Szakápolás	55 168	10,16	78 893,30	7,18
	7306	Felnőtt hospice-palliatív ellátás	10 198	1,88	23 762,10	2,16
	7310	Gyermek palliatív ellátás	109	0,02	372,20	0,03
Országos összesen		543 099	100,00	1 098 496,68	100,00	



A TELJESÍTMÉNY JELENTÉSÉNEK ÉS ELSZÁMOLÁSÁNAK VIZSGÁLATA

Legnagyobb esetszámú és súlyszám összegű HBCs-k

A legnagyobb esetszámú HBCs-k		
HBCs kód	HBCs név	Esetszám
0680	Szürkehályogműtét phakoemulsificatio módszerrel, hajlítható műlencse biztosításával	6 672
959A	Roszcindulatú daganat kemoterápiája "A"	5 209
0633	Neovascularisatióval járó időskori macula degeneratio kezelése	3 391
576B	Veseelégtelenség 18 év felett	3 358
959E	Roszcindulatú daganat kemoterápiája "E"	3 324
015F	Cerebrovascularis betegségek (kivéve: TIA), praecerebralis érelzáródással, speciális kezelés nélkül 18 év felett	2 863
959F	Roszcindulatú daganat kemoterápiája "F"	2 707
801A	Szeptikémia 18 év felett	2 389
7270	Újszülött, születési súly 2499 g felett, jelentős műtét nélkül, normális újszülött diagnózissal	2 333
9434	Képvezérelt - intenzitás modulált sugárterápia (IMRT+IGRT)	2 331

A legnagyobb súlyszám összegű HBCs-k		
HBCs kód	HBCs név	Súlyszám összeg
9540	5 napot meghaladó gépi lélegeztetés arc, száj, nyaki betegségek kivételével	7 733,37
0680	Szürkehályogműtét phakoemulsificatio módszerrel, hajlítható műlencse biztosításával	5 411,88
801A	Szeptikémia 18 év felett	5 137,78
9434	Képvezérelt - intenzitás modulált sugárterápia (IMRT+IGRT)	5 058,15
371E	Duocondylaris térdprotézis-beültetés komplikáció nélkül	4 258,40
576B	Veseelégtelenség 18 év felett	4 151,61
374A	Csípő, femurműtétek velőűrszegezéssel	3 916,16
2081	AMI PCI-vel (egy vagy több stenttel)	3 906,83
371C	Cement nélküli csípőprotézis-beültetés komplikáció nélkül	3 652,17
959E	Roszcindulatú daganat kemoterápiája "E"	3 642,71



Meghatározott intézményi körben végezhető HBCs-k

A csillaggal („*”) jelölt HBCs-k intézményi kompetenciáját a 9/1993. (IV. 2.) NM rendelet 4. számú melléklete tartalmazza.

2025. októberben **37 633** eset kapott csillagos HBCs-t.

A legnagyobb esetszámmal elszámolt csillagos HBCs-k

HBCs kód	HBCs név	Esetszám
959A	Rosszindulatú daganat kemoterápiája "A"	5 204
959E	Rosszindulatú daganat kemoterápiája "E"	3 324
959F	Rosszindulatú daganat kemoterápiája "F"	2 707
1800	Diagnosztikus katéterezés	2 143
959B	Rosszindulatú daganat kemoterápiája "B"	1 533
959C	Rosszindulatú daganat kemoterápiája "C"	1 479
410D	Gerincbetegségek aktív komplex reumatológiai ellátással	1 387
959D	Rosszindulatú daganat kemoterápiája "D"	1 379
959G	Rosszindulatú daganat kemoterápiája "G"	1 260
959H	Rosszindulatú daganat kemoterápiája "H"	1 234

A legnagyobb súlyszám összeggel elszámolt csillagos HBCs-k

HBCs kód	HBCs név	Súlyszám összeg
371E	Duocondylaris térdprotézis-beültetés komplikáció nélkül	4 258,40
2081	AMI PCI-vel (egy vagy több stenttel)	3 906,83
371C	Cement nélküli csípőprotézis-beültetés komplikáció nélkül	3 652,17
959E	Rosszindulatú daganat kemoterápiája "E"	3 642,71
959F	Rosszindulatú daganat kemoterápiája "F"	3 273,11
959H	Rosszindulatú daganat kemoterápiája "H"	2 625,34
183L	Percutan cardiovascularis műtétek stent nélkül, áthelyezés nélkül	2 536,65
183G	Percutan cardiovascularis műtétek egy ágon egy vagy több stenttel, áthelyezés nélkül	2 457,07
029F	Intracranialis erek szűkületeinek és elzáródásának neurointervenciók kezelése	2 433,30
959A	Rosszindulatú daganat kemoterápiája "A"	2 255,97



Súlyos társult betegséggel elszámolt HBCs-k

Elszámolási időszak	Összes finanszírozott esetszám	Súlyos társult betegséggel járó esetek	
		száma	százalékos aránya
Október	164 555,64	2 487	1,51
Szeptember	159 897,79	2 389	1,49

A legnagyobb esetszámmal előforduló súlyos társult betegséggel járó HBCs-k			
HBCs kód	HBCs név	Esetszám	
		Szept.	Okt.
340Z	Gyomor, oesophagus, duodenum, vékony-, vastagbél műtétei (kivéve: oesophagus nagyobb műtétei) súlyos társult betegséggel	284	313
060Z	Idegrendszer egyéb betegségei súlyos társult betegséggel	285	303
820Z	Szeptikémia súlyos társult betegséggel	248	267
270Z	Keringési betegségek műtétei súlyos társult betegséggel	181	202
174Z	Légzőrendszeri fertőzések, gyulladások, súlyos társult betegséggel	192	191
175Z	Légzőrendszeri betegségek, egyéb fertőzések (kivéve: gümőkór polirezisztens kórokozóval) súlyos társult betegséggel	154	188
487Z	A vázizomrendszer nagyobb műtétei (kivéve: protézis beültetések műtétei, felső és alsó végtagi replantációk) súlyos társult betegséggel	163	156
268Z	Keringési rendellenességek (kivéve: AMI thrombolysissel, endocarditis, krónikus szívelégtelenség) súlyos társult betegséggel	127	148
368Z	Hasnyálmirigy, máj, epeút műtétei súlyos társult betegséggel	79	89
715Z	Újszülött, születési súly 1500-1999 g, jelentős műtét nélkül, súlyos problémával	48	65
A tíz csoport összesen:		1 761	1 922
Az összes súlyos társult betegséges csoport:		2 389	2 487

2024. szeptemberben a tíz leggyakoribb súlyos társult betegséggel elszámolt HBCs az összes súlyos társult betegséggel járó HBCs 74,77 %-a, októberben 76,60 %-a, 2025. szeptemberben 74,84 %-a, **októberben 77,28 %-a.**



Az alábbi intézményekben a legnagyobb a súlyos társult betegséggel járó HBCs-k száma			
Int. kód	Intézmény név	Esetszám	
		Szept.	Okt.
U915	Semmelweis Egyetem Klinikai Központ	251	287
U912	Pécsi Tudományegyetem Klinikai Központ	255	285
U894	Debreceni Egyetem Klinikai Központ	233	232
U917	Szegedi Tudományegyetem Szent-Györgyi Albert Klinikai Központ	199	201
N585	Heves Vármegyei Markhot Ferenc Kórház, Eger	116	108
1122	Bács-Kiskun Vármegyei Oktatókórház	105	98
R730	Borsod-Abaúj-Zemplén Vármegyei Központi Kórház és Egyetemi Oktatókórház	117	95
2010	Kistarcsai Flór Ferenc Kórház	81	94
1301	Edelényi Koch Róbert Kórház és Rendelőintézet	78	81
1568	Fejér Vármegyei Szent György Egyetemi Oktató Kórház, Székesfehérvár	43	76



Az alábbi intézményekben a legnagyobb a súlyos társult betegséggel járó HBCs-k aránya az összes esethez képest (%)

Int. kód	Intézmény név	Eset arány	
		Szept.	Okt.
1301	Edelényi Koch Róbert Kórház és Rendelőintézet	33,05	28,72
U121	Budai Egészségközpont Zrt.	16,42	10,74
N582	Dombóvári Szent Lukács Kórház	2,40	4,80
2703	Keszthelyi Kórház	3,33	4,59
2010	Kistarcsai Flór Ferenc Kórház	3,93	4,33
N683	Nagyatádi Kórház	1,44	4,07
N585	Heves Vármegyei Markhot Ferenc Kórház, Eger	4,58	3,92
U912	Pécsi Tudományegyetem Klinikai Központ	3,10	3,28
2425	Tolna Vármegyei Balassa János Kórház	3,06	3,10
U564	Református Pulmonológiai Centrum	2,60	2,43



A kórházban elhunytak „9970 Boncolás” HBCs-ben történő elszámolása

A boncolás jelentésével és elszámolásával kapcsolatos szabályokat a 10/2012. (II. 28.) NEFMI rendelet 12. számú melléklet 27. pontja tartalmazza.

Halálozások és boncolások országosan				
Időszak	Halálozások		Boncolások	
	száma	százalékos aránya az összes betegből	száma	százalékos aránya az összes elhunytból
Október	7 660	3,79	1 349	17,61
Szeptember	6 459	3,28	1 072	16,60