

NEMZETI EGÉSZSÉGBIZTOSÍTÁSI ALAPKEZELŐ

Jelentés a fekvőbeteg-szakellátás teljesítményéről 2025. december





TARTALOMJEGYZÉK

AKTÍV FEKVŐBETEG-SZAKELLÁTÁS	4
Aktív ágyszám megoszlás vármegyénként	12
Tízezer lakosra jutó aktív ágyszám vármegyénként	13
Aktív ágyszám megoszlás intézmény-csoportonként.....	14
Aktív ágyszám megoszlás szakterületenként	15
Teljes HBCs esetek megoszlása vármegyénként	17
Teljes HBCs esetek megoszlása az ápoló intézmény vármegyéje szerint	18
Teljes HBCs esetek megoszlása a beteg lakóhelyének irányítószáma szerint	18
Tízezer lakosra jutó teljes HBCs esetek száma az ápoló intézmény vármegyéje szerint	19
Tízezer lakosra jutó teljes HBCs esetek száma a beteg lakóhelyének irányítószáma szerint	19
Teljes HBCs esetek megoszlása intézmény-csoportonként	20
Teljes HBCs esetek megoszlása szakterületenként	21
Elszámolt ápolási napok megoszlása vármegyénként.....	23
Elszámolt ápolási napok megoszlása az ápoló intézmény vármegyéje szerint.....	24
Elszámolt ápolási napok megoszlása a beteg lakóhelyének irányítószáma szerint	24
Tízezer lakosra jutó elszámolt ápolási napok száma az ápoló intézmény vármegyéje szerint.....	25
Tízezer lakosra jutó elszámolt ápolási napok száma a beteg lakóhelyének irányítószáma szerint	25
Elszámolt ápolási napok megoszlása intézmény-csoportonként.....	26
Elszámolt ápolási napok megoszlása szakterületenként.....	27
HBCs súlyszám összeg megoszlása vármegyénként.....	29
HBCs súlyszám összeg megoszlása az ápoló intézmény vármegyéje szerint	30
HBCs súlyszám összeg megoszlása a beteg lakóhelyének irányítószáma szerint	30
Tízezer lakosra jutó HBCs súlyszám összeg az ápoló intézmény vármegyéje szerint	31
Tízezer lakosra jutó HBCs súlyszám összeg a beteg lakóhelyének irányítószáma szerint	31
HBCs súlyszám összeg megoszlása intézmény-csoportonként	32
HBCs súlyszám összeg megoszlása szakterületenként	33
Case-mix index alakulása vármegyénként.....	35
Case-mix index alakulása az ápoló intézmény vármegyéje szerint.....	36
Case-mix index alakulása a beteg lakóhelyének irányítószáma szerint	36
Case-mix index alakulása intézmény-csoportonként	37
Case-mix index alakulása szakterületenként.....	38
KRÓNIKUS FEKVŐBETEG-SZAKELLÁTÁS	40
Krónikus ágyszám megoszlás vármegyénként	43
Tízezer lakosra jutó krónikus ágyszám vármegyénként	47
Krónikus ágyszám megoszlás intézmény-csoportonként.....	49
Krónikus ágyszám megoszlás szakterületenként	51



Krónikus napok és krónikus súlyozott napok megoszlása az ápoló intézmény vármegyéje szerint	54
Krónikus napok és krónikus súlyozott napok megoszlása intézmény-csoportonként.....	58
Krónikus napok és krónikus súlyozott napok megoszlása szakterületenként	60
A TELJESÍTMÉNY JELENTÉSÉNEK ÉS ELSZÁMOLÁSÁNAK VIZSGÁLATA	63
Legnagyobb esetszámú és súlyszám összegű HBCs-k	63
Meghatározott intézményi körben végezhető HBCs-k	64
Súlyos társult betegséggel elszámolt HBCs-k	65
A kórházban elhunytak „9970 Boncolás” HBCs-ben történő elszámolása	68



AKTÍV FEKVŐBETEG-SZAKELLÁTÁS

1. Aktív ágyszám, tényleges és normatív ágykihasználás:

Időszak	Aktív ágyszám	Tényleges ágykihasználási százalék	Normatív ágykihasználási százalék
2025. december	37 650	63,44	71,36
Előző év azonos időszaka	38 611	59,41	66,68
2019. év azonos időszaka	41 193	64,77	72,19
Előző hónap	37 644	63,65	72,39

A nappali ellátási egységek ágyszáma a háttér osztály kapacitása szerint kerül meghatározásra

2. Teljes HBCs esetek (kúraszerű ellátással együtt):

150 268,94

Eltérés	Abszolút eltérés	Százalékos eltérés
Előző év egy havi átlagától	-7 422,16	95,29
Előző év azonos időszakától	7 384,51	105,17
2019. év azonos időszakától	-7 732,76	95,11
Előző hónaptól	-7 679,35	95,14

3. Elszámolt ápolási napok (kúraszerű ellátással együtt):

780 336

Ebből hosszú napok száma: 19 041
intenzív hosszú napok száma: 1 997
összesen: **21 038** (az elszámolt ápolási napok **2,69** %-a)

Eltérés	Abszolút eltérés	Százalékos eltérés
Előző év egy havi átlagától	-15 379	98,07
Előző év azonos időszakától	31 294	104,18
2019. év azonos időszakától	-88 668	89,80
Előző hónaptól	16 694	102,19



4. HBCs súlyszám összeg (kúraszerű ellátással együtt):

234 924,16

Eltérés	Abszolút eltérés	Százalékos eltérés
Előző év egy havi átlagától	21 774,04	110,22
Előző év azonos időszakától	36 826,32	118,59
2019. év azonos időszakától	39 735,91	120,36
Előző hónaptól	-5 478,79	97,72

5. Case-mix index:

1,56467

Eltérés	Abszolút eltérés	Százalékos eltérés
Előző év egy havi átlagától	0,21298	115,76
Előző év azonos időszakától	0,17782	112,82
2019. év azonos időszakától	0,32931	126,66
Előző hónaptól	0,03479	102,27

Az egészségügyi ágazati szakmai képzésekkel és az egészségügyi szolgáltatók finanszírozásával összefüggő miniszteri rendeletek módosításáról szóló 10/2025. (IV. 4.) BM rendelet 2025. májustól az egészségügyi szakellátás társadalombiztosítási finanszírozásának egyes kérdéseiről szóló 9/1993. (IV. 2.) NM rendelet 3. számú mellékletét lecserélte azzal, hogy az abban foglalt HBCs súlyszámokat (a később hatályba lépő új HBCs-k súlyszámait kivéve) a 2024. november havi teljesítmények elszámolásától kell alkalmazni. A 2024. november-2025. februári időszak aktív fekvőbeteg-szakellátásának teljesítményadatai a módosító jogszabály megjelenése előtt hatályos paraméterekkel kerültek meghatározásra, azokkal kapcsolatban a NEAK 2025. áprilisban pénzügyi korrekciót hajtott végre. Az emelt HBCs súlyszámok a 2025. március havi aktív fekvőbeteg-szakellátási teljesítmények elszámolásától kezdve kerülnek alkalmazásra.

Teljes HBCs esetszám országosan a kúraszerű ellátás teljesítményével együtt

teljes HBCs eset

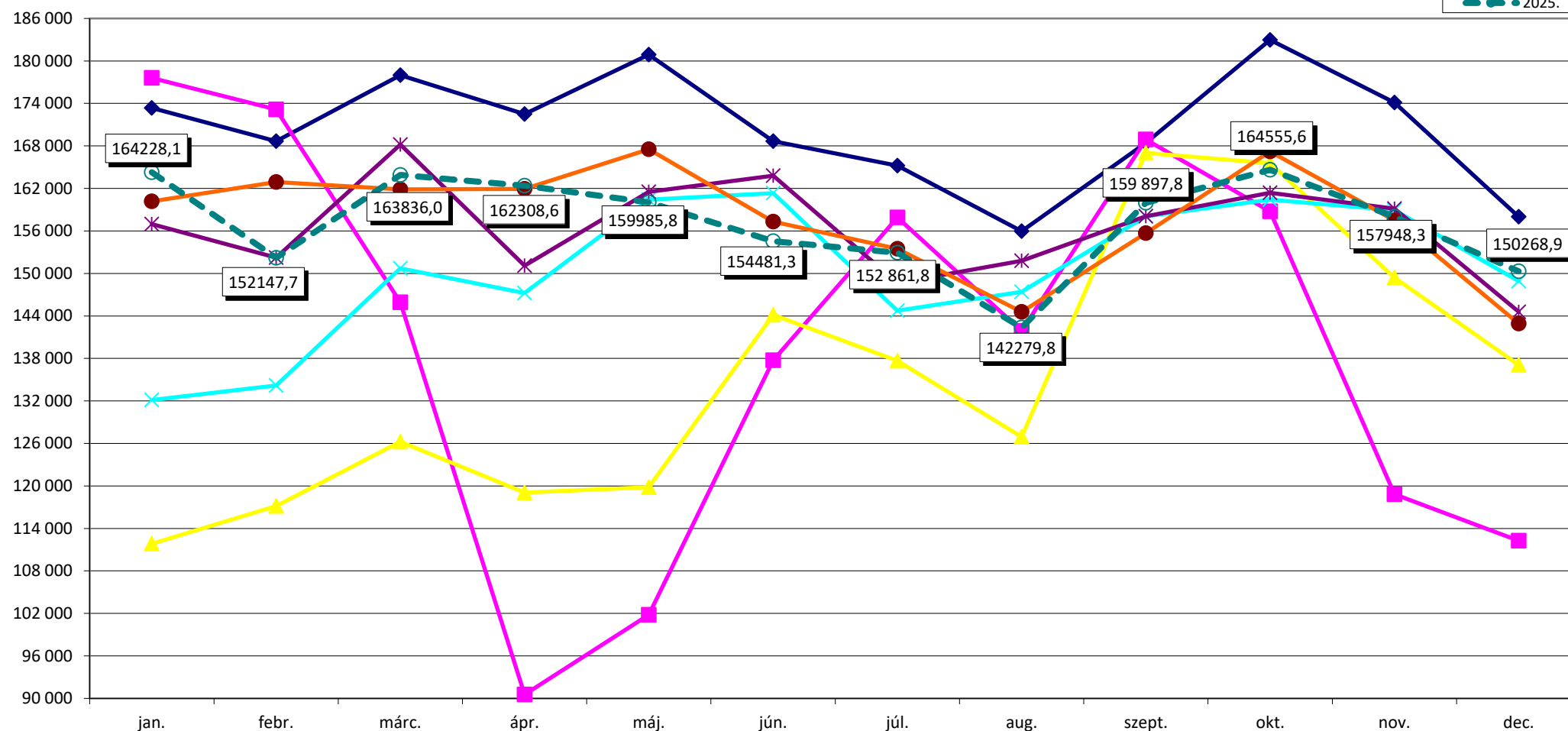
**2004. febr. 1-től HBCs 5.0 verzió, 3/2004. (I. 15.) ESZCSM rendelet**

2019. januártól a 287/2018. (XII. 21.) Korm. r. és a 44/2018. (XII. 19.) EMMI r. szabályainak alkalmazása

2020. januártól a 30/2019. (XII. 14.) EMMI r. és a 36/2019. (XII. 30.) EMMI r. szabályainak alkalmazása

2020. júliustól ill. novembertől a 22/2020. (VI. 26.) EMMI rendelet szabályainak alkalmazása

2022. februártól az 59/2021. (XII. 28.) EMMI r. és a 3/2022. (I. 14.) EMMI r. szabályainak alkalmazása

2023. januártól a 81/2022. (XII. 30.) BM rendeletben közzétett HBCs súlyszámok alkalmazása

2023. decembertől a 46/2023. (XI. 9.) BM rendelet szabályainak alkalmazása

2024. márciustól a 7/2024. (II. 12.) BM rendelet szabályainak alkalmazása

2025. januártól az 55/2024. (XII. 11.) BM r. és a 463/2024. (XII. 30.) Korm. r. szabályainak alkalmazása

2025. májustól a 10/2025. (IV. 4.) BM rendelet szabályainak alkalmazása

2019. augusztustól a 15/2019. (VII. 26.) EMMI rendelet szabályainak alkalmazása

2020. februártól a 2/2020. (I. 30.) EMMI rendelet szabályainak alkalmazása

2021. októbertől a 39/2021. (IX. 6.) EMMI rendelet szabályainak alkalmazása

2022. októbertől a 32/2022. (IX. 22.) BM rendelet szabályainak alkalmazása

2023. novembertől a 34/2023. (VIII. 24.) BM rendelet szabályainak alkalmazása

2024. januártól a 70/2023. (XII. 23.) BM r. és a 71/2023. (XII. 23.) BM r. szabályainak alkalmazása

2024. áprilistól a 15/2024. (III. 5.) BM rendelet szabályainak alkalmazása

2025. márciustól a 10/2025. (IV. 4.) BM rendeletben közzétett HBCs súlyszámok alkalmazása

2025. decembertől a 46/2025. (XI. 28.) BM rendelet szabályainak alkalmazása

HBCs súlyszám összeg országosan a kúraszerű ellátás és a hosszú napok teljesítményével együtt

súlyszám összeg

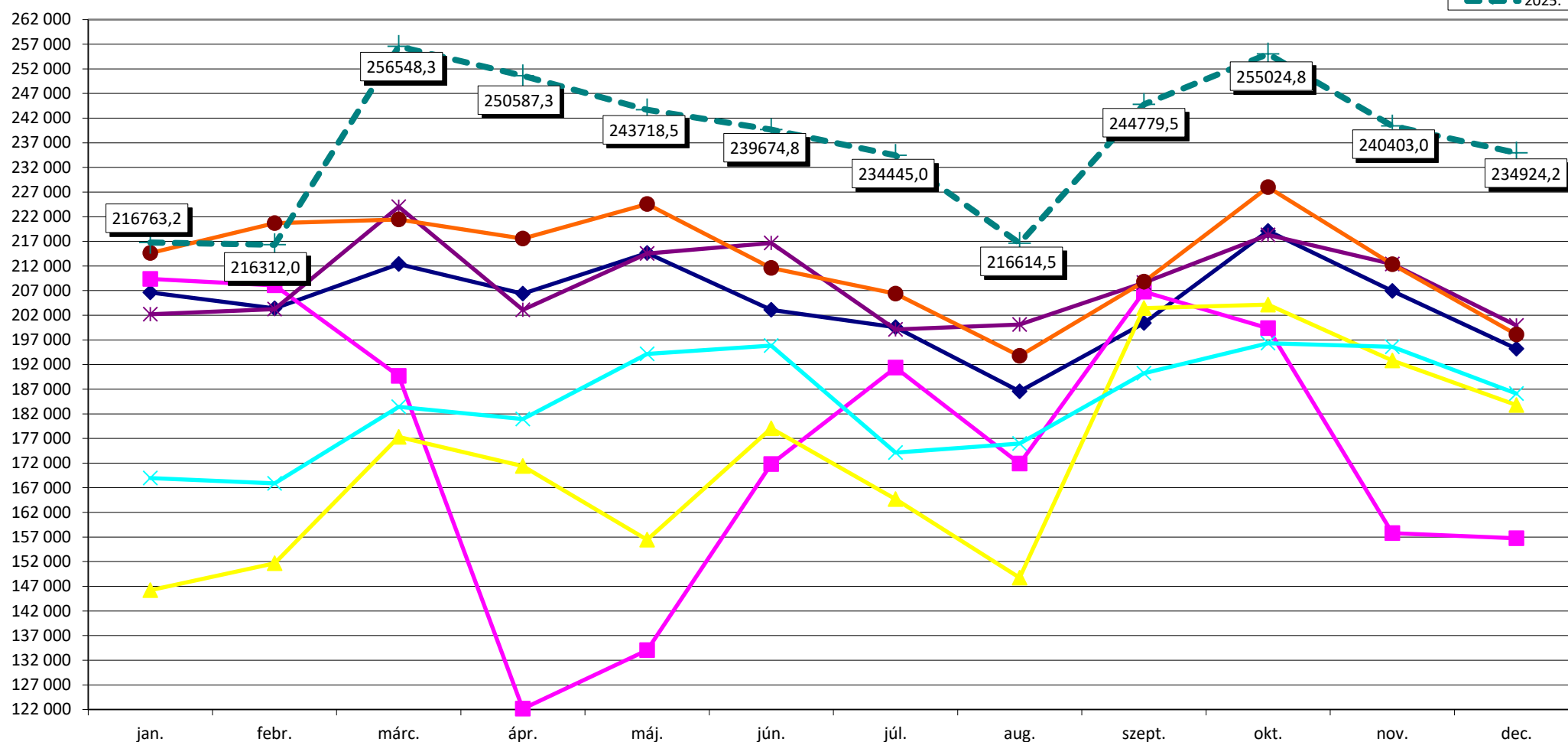

2004. febr. 1-től HBCs 5.0 verzió, 3/2004. (I. 15.) ESZCSM rendelet

2019. januártól a 287/2018. (XII. 21.) Korm. r. és a 44/2018. (XII. 19.) EMMI r. szabályainak alkalmazása
 2020. januártól a 30/2019. (XII. 14.) EMMI r. és a 36/2019. (XII. 30.) EMMI r. szabályainak alkalmazása
 2020. júliustól ill. novembertől a 22/2020. (VI. 26.) EMMI rendelet szabályainak alkalmazása
 2022. februártól az 59/2021. (XII. 28.) EMMI r. és a 3/2022. (I. 14.) EMMI r. szabályainak alkalmazása
 2023. januártól a 81/2022. (XII. 30.) BM rendeletben közzétett HBCs súlyszámok alkalmazása
 2023. decembertől a 46/2023. (XI. 9.) BM rendelet szabályainak alkalmazása
 2024. márciustól a 7/2024. (II. 12.) BM rendelet szabályainak alkalmazása
 2025. januártól az 55/2024. (XII. 11.) BM r. és a 463/2024. (XII. 30.) Korm. r. szabályainak alkalmazása
 2025. májustól a 10/2025. (IV. 4.) BM rendelet szabályainak alkalmazása

2019. augusztustól a 15/2019. (VII. 26.) EMMI rendelet szabályainak alkalmazása
 2020. februártól a 2/2020. (I. 30.) EMMI rendelet szabályainak alkalmazása
 2021. októbertől a 39/2021. (IX. 6.) EMMI rendelet szabályainak alkalmazása
 2022. októbertől a 32/2022. (IX. 22.) BM rendelet szabályainak alkalmazása
 2023. novembertől a 34/2023. (VIII. 24.) BM rendelet szabályainak alkalmazása
 2024. januártól a 70/2023. (XII. 23.) BM r. és a 71/2023. (XII. 23.) BM r. szabályainak alkalmazása
 2024. áprilistól a 15/2024. (III. 5.) BM rendelet szabályainak alkalmazása
 2025. márciustól a 10/2025. (IV. 4.) BM rendeletben közzétett HBCs súlyszámok alkalmazása
 2025. decembertől a 46/2025. (XI. 28.) BM rendelet szabályainak alkalmazása

Case-mix index országosan a kúraszerű ellátás teljesítményével együtt

CM index

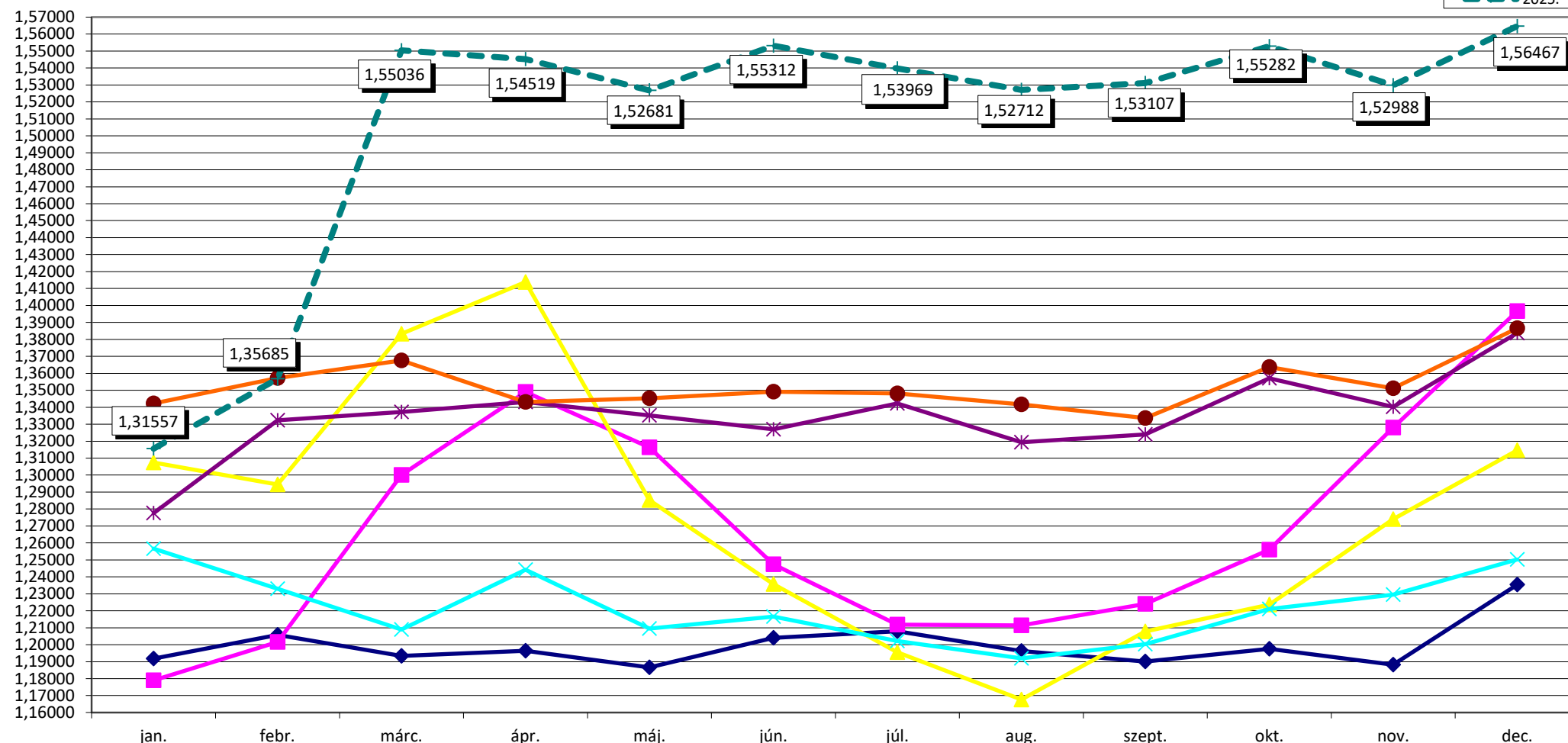

2004. febr. 1-től HBCs 5.0 verzió, 3/2004. (I. 15.) ESZCSM rendelet

2019. januártól a 287/2018. (XII. 21.) Korm. r. és a 44/2018. (XII. 19.) EMMI r. szabályainak alkalmazása

2020. januártól a 30/2019. (XII. 14.) EMMI r. és a 36/2019. (XII. 30.) EMMI r. szabályainak alkalmazása

2020. júliustól ill. novembertől a 22/2020. (VI. 26.) EMMI rendelet szabályainak alkalmazása

2022. februártól az 59/2021. (XII. 28.) EMMI r. és a 3/2022. (I. 14.) EMMI r. szabályainak alkalmazása

2023. januártól a 81/2022. (XII. 30.) BM rendeletben közzétett HBCs súlyszámok alkalmazása

2023. decembertől a 46/2023. (XI. 9.) BM rendelet szabályainak alkalmazása

2024. márciustól a 7/2024. (II. 12.) BM rendelet szabályainak alkalmazása

2025. januártól az 55/2024. (XII. 11.) BM r. és a 463/2024. (XII. 30.) Korm. r. szabályainak alkalmazása

2025. májustól a 10/2025. (IV. 4.) BM rendelet szabályainak alkalmazása

2019. augusztustól a 15/2019. (VII. 26.) EMMI rendelet szabályainak alkalmazása

2020. februártól a 2/2020. (I. 30.) EMMI rendelet szabályainak alkalmazása

2021. októbertől a 39/2021. (IX. 6.) EMMI rendelet szabályainak alkalmazása

2022. októbertől a 32/2022. (IX. 22.) BM rendelet szabályainak alkalmazása

2023. novembertől a 34/2023. (VIII. 24.) BM rendelet szabályainak alkalmazása

2024. januártól a 70/2023. (XII. 23.) BM r. és a 71/2023. (XII. 23.) BM r. szabályainak alkalmazása

2024. áprilistól a 15/2024. (III. 5.) BM rendelet szabályainak alkalmazása

2025. márciustól a 10/2025. (IV. 4.) BM rendeletben közzétett HBCs súlyszámok alkalmazása

2025. decembertől a 46/2025. (XI. 28.) BM rendelet szabályainak alkalmazása

Teljes HBCs esetszám intézmény-csoportonként a kúraszerű ellátás teljesítményével együtt

teljes HBCs eset

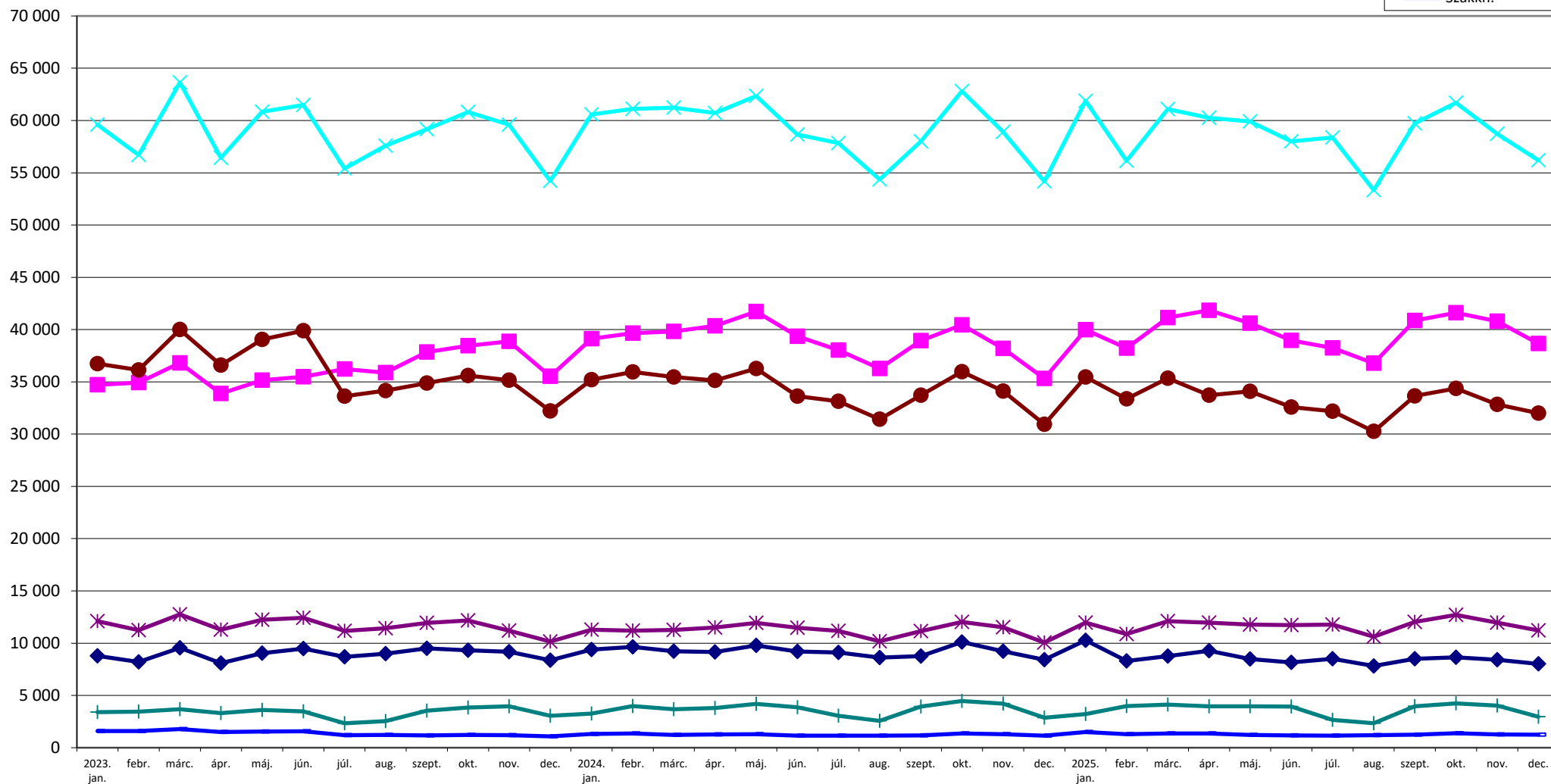

2023. januártól a 81/2022. (XII. 30.) BM rendeletben közzétett HBCs súlyszámok alkalmazása

2023. decembertől a 46/2023. (XI. 9.) BM rendelet szabályainak alkalmazása

2024. márciustól a 7/2024. (II. 12.) BM rendelet szabályainak alkalmazása

2025. januártól az 55/2024. (XII. 11.) BM r. és a 463/2024. (XII. 30.) Korm. r. szabályainak alkalmazása

2025. májustól a 10/2025. (IV. 4.) BM rendelet szabályainak alkalmazása

2023. novembertől a 34/2023. (VIII. 24.) BM rendelet szabályainak alkalmazása

2024. januártól a 70/2023. (XII. 23.) BM r. és a 71/2023. (XII. 23.) BM r. szabályainak alkalmazása

2024. áprilistól a 15/2024. (III. 5.) BM rendelet szabályainak alkalmazása

2025. márciustól a 10/2025. (IV. 4.) BM rendeletben közzétett HBCs súlyszámok alkalmazása

2025. decembertől a 46/2025. (XI. 28.) BM rendelet szabályainak alkalmazása

HBCs súlyszám összeg intézmény-csoportonként a kúraszerű ellátás és a hosszú napok teljesítményével együtt

súlyszám összeg

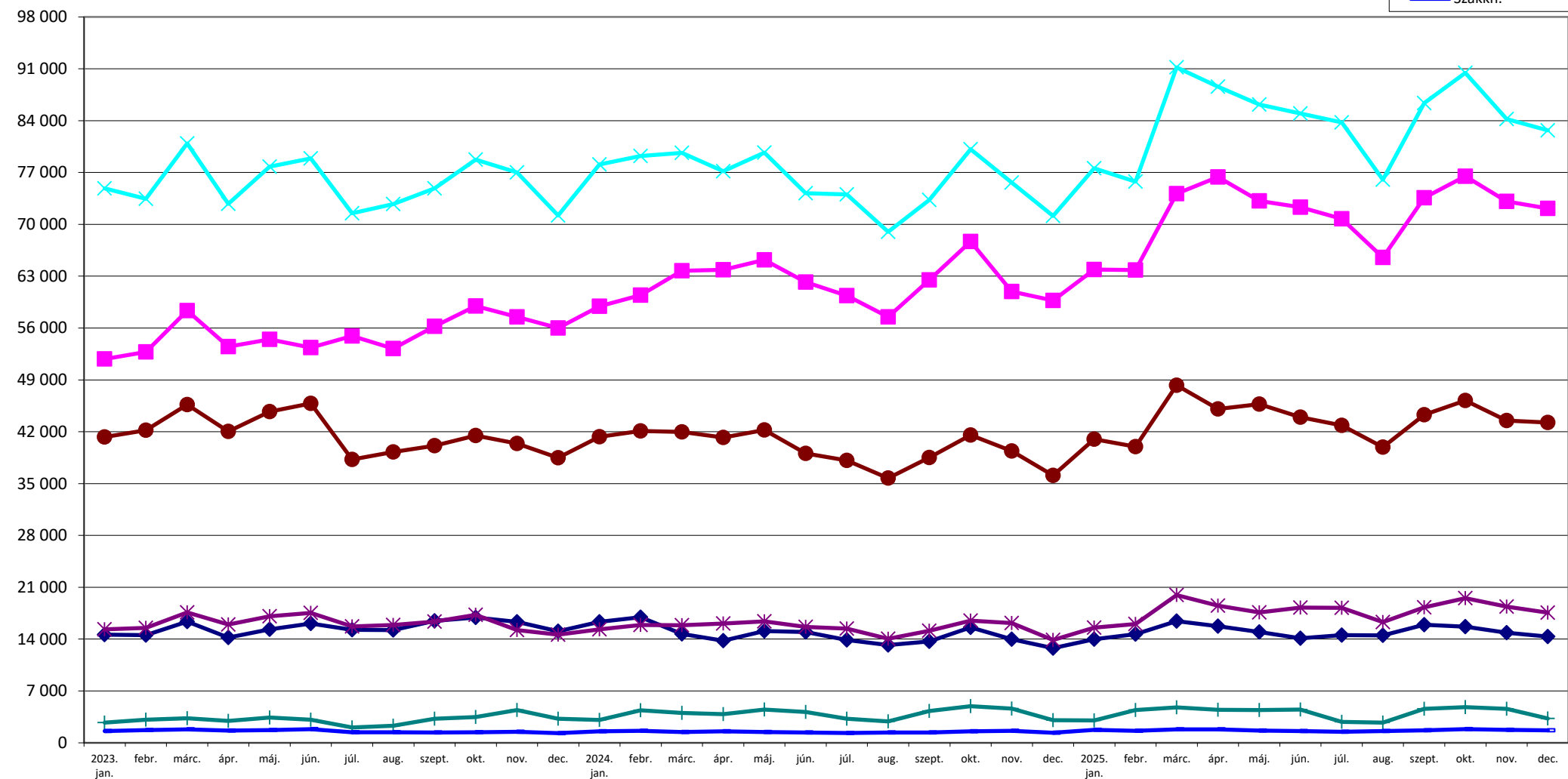

2023. januártól a 81/2022. (XII. 30.) BM rendeletben közzétett HBCs súlyszámok alkalmazása

2023. decembertől a 46/2023. (XI. 9.) BM rendelet szabályainak alkalmazása

2024. márciustól a 7/2024. (II. 12.) BM rendelet szabályainak alkalmazása

2025. januártól az 55/2024. (XII. 11.) BM r. és a 463/2024. (XII. 30.) Korm. r. szabályainak alkalmazása

2025. májustól a 10/2025. (IV. 4.) BM rendelet szabályainak alkalmazása

2023. novembertől a 34/2023. (VIII. 24.) BM rendelet szabályainak alkalmazása

2024. januártól a 70/2023. (XII. 23.) BM r. és a 71/2023. (XII. 23.) BM r. szabályainak alkalmazása

2024. áprilistól a 15/2024. (III. 5.) BM rendelet szabályainak alkalmazása

2025. márciustól a 10/2025. (IV. 4.) BM rendeletben közzétett HBCs súlyszámok alkalmazása

2025. decembertől a 46/2025. (XI. 28.) BM rendelet szabályainak alkalmazása

Case-mix index intézmény-csoportonként a kúraszerű ellátás teljesítményével együtt

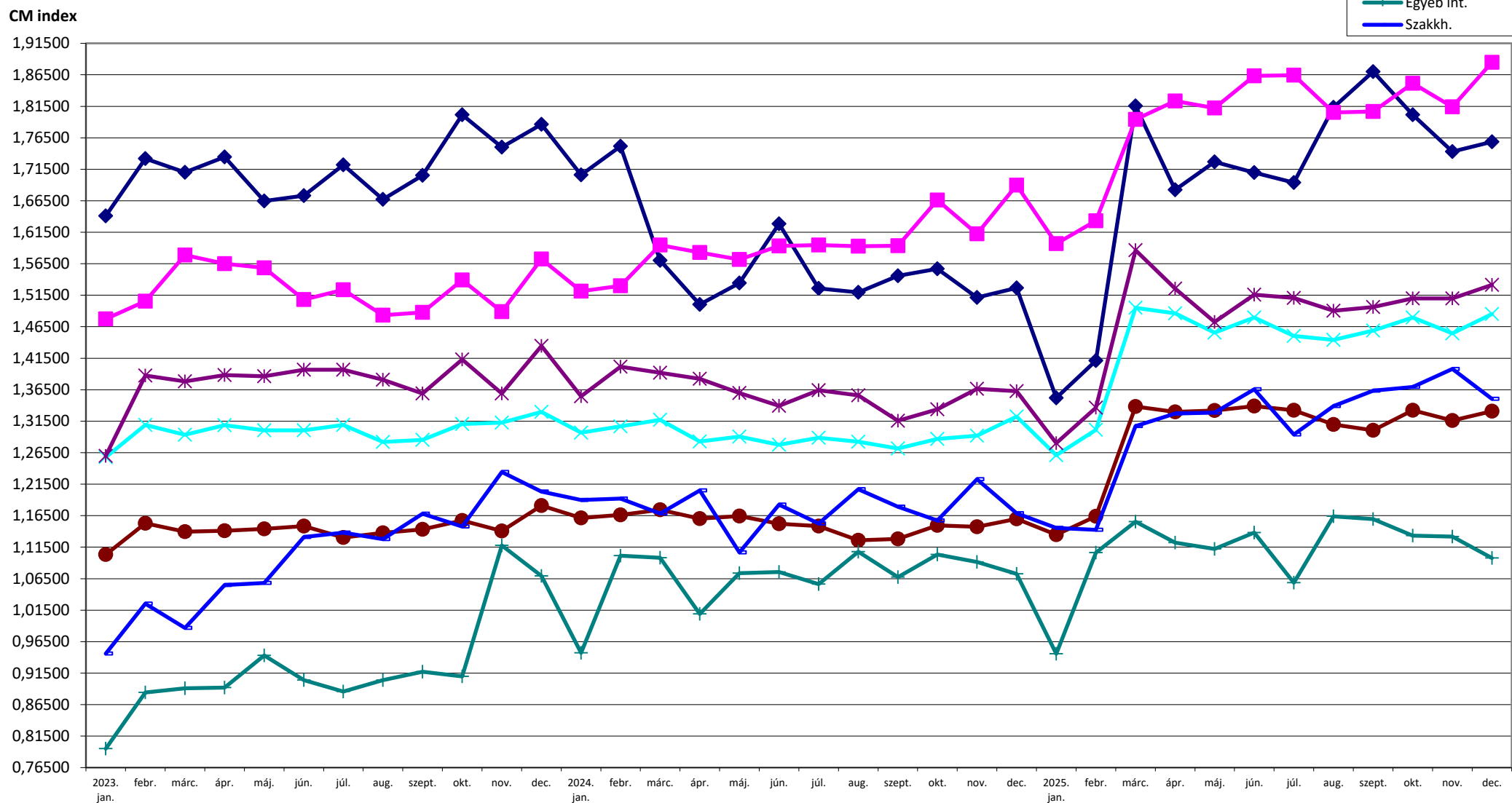

2023. januártól a 81/2022. (XII. 30.) BM rendeletben közzétett HBCs súlyszámok alkalmazása
 2023. decembertől a 46/2023. (XI. 9.) BM rendelet szabályainak alkalmazása
 2024. márciustól a 7/2024. (II. 12.) BM rendelet szabályainak alkalmazása
 2025. januártól az 55/2024. (XII. 11.) BM r. és a 463/2024. (XII. 30.) Korm. r. szabályainak alkalmazása
 2025. májustól a 10/2025. (IV. 4.) BM rendelet szabályainak alkalmazása

2023. novembertől a 34/2023. (VIII. 24.) BM rendelet szabályainak alkalmazása
 2024. januártól a 70/2023. (XII. 23.) BM r. és a 71/2023. (XII. 23.) BM r. szabályainak alkalmazása
 2024. áprilistól a 15/2024. (III. 5.) BM rendelet szabályainak alkalmazása
 2025. márciustól a 10/2025. (IV. 4.) BM rendeletben közzétett HBCs súlyszámok alkalmazása
 2025. decembertől a 46/2025. (XI. 28.) BM rendelet szabályainak alkalmazása



Aktív ágyszám megoszlás vármegyénként

Vármegye	Aktív ágyszám	Aktív ágyszám százalékos arány	Tényleges ágykihasználási százalék	Normatív ágykihasználási százalék
Budapest	9 701	25,77	69,82	79,87
Baranya	1 770	4,70	65,06	74,72
Bács-Kiskun	2 031	5,39	54,70	63,66
Békés	1 343	3,57	60,28	64,79
Borsod-Abaúj-Zemplén	2 511	6,67	66,04	66,10
Csongrád-Csanád	1 936	5,14	63,98	74,88
Fejér	1 527	4,06	54,82	63,81
Győr-Moson-Sopron	1 335	3,55	71,58	78,19
Hajdú-Bihar	2 534	6,73	66,45	79,10
Heves	1 281	3,40	55,58	62,16
Komárom-Esztergom	942	2,50	59,32	67,98
Nógrád	912	2,42	50,04	52,04
Pest	1 518	4,03	59,40	69,55
Somogy	1 152	3,06	51,55	61,17
Szabolcs-Szatmár-Bereg	2 111	5,61	70,34	73,03
Jász-Nagykun-Szolnok	1 272	3,38	51,78	56,01
Tolna	666	1,77	51,55	57,27
Vas	916	2,43	64,35	71,46
Veszprém	1 050	2,79	62,74	72,15
Zala	1 142	3,03	61,90	68,47
Országos összesen	37 650	100,00	63,44	71,36



Tízezer lakosra jutó aktív ágyszám vármegyénként

Tízezer lakosra jutó aktív ágyszám országos összesen: **39,28**

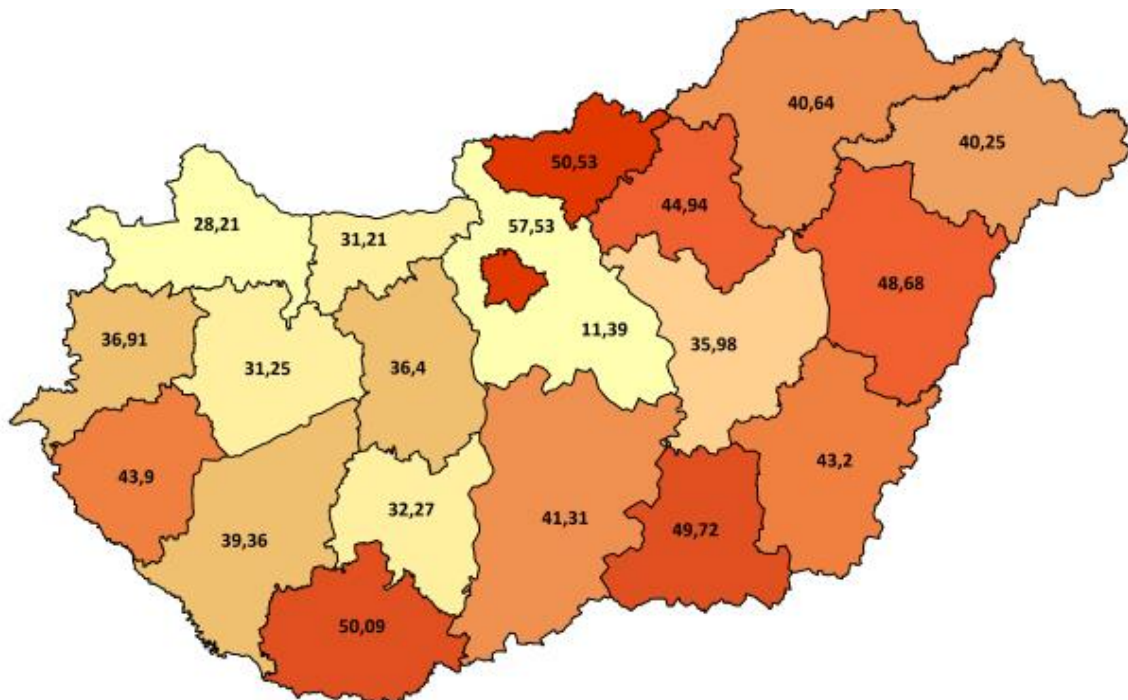



Aktív ágyszám megoszlás intézmény-csoportonként

Intézmény-csoport	Aktív ágyszám	Aktív ágyszám százalékos arány	Tényleges ágykihasználási százalék	Normatív ágykihasználási százalék
Országos intézetek	1 545	4,10	66,62	77,48
Egyetemek	8 503	22,58	67,92	79,68
Vármegyei intézetek	15 562	41,33	61,88	67,10
Fővárosi intézetek	2 618	6,95	68,78	74,71
Városi intézetek	8 921	23,69	59,98	68,97
Egyéb intézetek*	-	-	-	-
Szakkórházak	501	1,33	45,79	55,16
Országos összesen	37 650	100,00	63,44	71,36

*Aktív ellátás esetén az „Egyéb” intézeti szintek kategóriába csak egynapos ellátást nyújtó szolgáltatók tartoznak.



Aktív ágyszám megoszlás szakterületenként

	Szakterület	Aktív ágyszám	Aktív ágyszám százalékos arány	Tényleges ágykihasználási százalék
0100	Belgyógyászat	3 476	9,23	79,76
0101	Angiológia, phlebológia, lymphológia	265	0,70	72,42
0102	Haematológia	512	1,36	76,04
0103	Endokrinológia, anyagcsere és diabetológia	623	1,65	63,89
0104	Gasztroenterológia	1 252	3,33	77,74
0105	Nefrológia	537	1,43	81,48
0106	Geriátria	200	0,53	63,79
0109	Allergológia és klinikai immunológia	246	0,65	59,00
0112	Haemopoetikus őssejt transzplantáció	50	0,13	1,87
0200	Sebészet	2 608	6,93	55,84
0202	Tüdő- és mellkasebészet	194	0,52	39,11
0203	Érsebészet	522	1,39	56,96
0204	Idegsebészet	539	1,43	60,39
0205	Szívsebészet	203	0,54	66,14
0208	Szerv-transzplantációs sebészet	83	0,22	28,57
0215	Csecsemő- és gyermekszívsebészet	12	0,03	17,74
0405	Szülészet	2 032	5,40	80,75
0406	Nőgyógyászat	804	2,14	46,73
0500	Csecsemő- és gyermekgyógyászat	1 400	3,72	64,90
0502	PIC	531	1,41	71,48
0503	Csecsemő- és gyermekkardiológia	72	0,19	30,73
0504	Gyermek-tüdőgyógyászat	213	0,57	40,56
0505	Gyermek-gasztroenterológia	147	0,39	56,70
0506	Gyermeksebészet	247	0,66	42
0508	Gyermekszemészet	38	0,10	12,56
0509	Csecsemő és gyermek fül-, orr-, gégegyógyászat	194	0,52	28,45
0511	Gyermekneurológia	190	0,50	42,58
0515	Csecsemő- és gyermekgyógyászati intenzív terápia	179	0,48	43,49



Nemzeti Egészségbiztosítási Alapkezelő



Jelentés a fekvőbeteg-szakellátás teljesítményéről
2025. december

Szakterület		Aktív ágyszám	Aktív ágyszám százalékos arány	Tényleges ágykihasználási százalék
0521	Fejlesztésneurológia	18	0,05	34,95
0600	Fül-orr-gégegyógyászat	816	2,17	42,63
0700	Szemészet	614	1,63	65,93
0800	Bőr- és nemibeteg-ellátás	262	0,70	50,58
0900	Neurológia	1 635	4,34	54,80
0901	Stroke ellátás	691	1,84	69,44
1000	Ortopédia	841	2,23	55,25
1001	Gerincsebészet	112	0,30	15,09
1002	Traumatológia	2 483	6,59	58,63
1005	Gyermektraumatológia	83	0,22	24,17
1100	Urológia	979	2,60	46,63
1200	Klinikai onkológia	1 248	3,31	127,81
1201	Sugárterápia	388	1,03	69,48
1400	Reumatológia	1 038	2,76	53,81
1502	Intenzív ellátás	1 092	2,90	53,54
1600	Infektológia	823	2,19	44,69
1601	AIDS beteg ellátás	15	0,04	50,11
1603	Trópusi betegségek ellátása	16	0,04	13,71
1700	Arc-, állcsont-, szájsebészet	155	0,41	46,64
1800	Pszichiátria	2 053	5,45	57,76
1801	Addiktológia	214	0,57	39,52
1900	Tüdőgyógyászat	1 694	4,50	60,03
2000	Plasztikai helyreállító és esztétikai sebészet	60	0,16	37,63
2001	Égéssebészet	62	0,16	28,72
2002	Gyermek plasztikai és égéssebészet	17	0,05	61,48
2300	Gyermek- és ifjúságpszichiátria	206	0,55	69,65
4000	Kardiológia	1 855	4,93	70,99
4602	Sürgősségi betegellátó egységben szervezett szakellátás	700	1,86	43,73
4603	Klinikai toxikológia	49	0,13	33,11
4605	Sürgősségi betegellátó egységben szervezett gyermek szakellátás	62	0,16	36,73
Országos összesen		37 650	100,00	63,44



Teljes HBCs esetek megoszlása vármegyénként

Vármegye	Teljes HBCs esetek		
	Az ápoló intézmény vármegyéje szerint	A vármegyében ellátott vármegyei lakosok szerint	A beteg lakóhelyének irányítószáma szerint
Budapest	46 724,96	24 131,60	25 268,31
Baranya	7 666,64	6 010,52	6 332,13
Bács-Kiskun	6 838,94	6 014,06	8 113,38
Békés	4 264,70	4 093,32	5 244,58
Borsod-Abaúj-Zemplén	8 867,09	8 524,11	10 334,60
Csongrád-Csanád	8 150,30	5 943,55	6 355,81
Fejér	5 505,88	4 661,19	6 254,25
Győr-Moson-Sopron	6 114,23	5 449,76	6 289,72
Hajdú-Bihar	11 340,97	8 519,84	8 902,22
Heves	4 074,28	3 241,65	4 949,08
Komárom-Esztergom	3 042,69	2 747,20	4 480,31
Nógrád	2 330,13	2 147,18	3 212,10
Pest	5 507,61	4 301,08	19 704,68
Somogy	4 374,40	3 763,62	4 855,38
Szabolcs-Szatmár-Bereg	7 343,67	6 928,27	8 365,32
Jász-Nagykun-Szolnok	3 722,18	3 255,99	5 476,28
Tolna	1 986,05	1 821,32	3 117,88
Vas	3 882,64	3 280,16	3 710,79
Veszprém	4 339,00	3 895,93	4 781,15
Zala	4 192,58	3 707,68	4 383,15
Egyéb	-	-	137,82
Országos összesen	150 268,94	112 438,03	150 268,94



Teljes HBCs esetek országos összesen: 150 268,94

Teljes HBCs esetek megoszlása az ápoló intézmény vármegyéje szerint

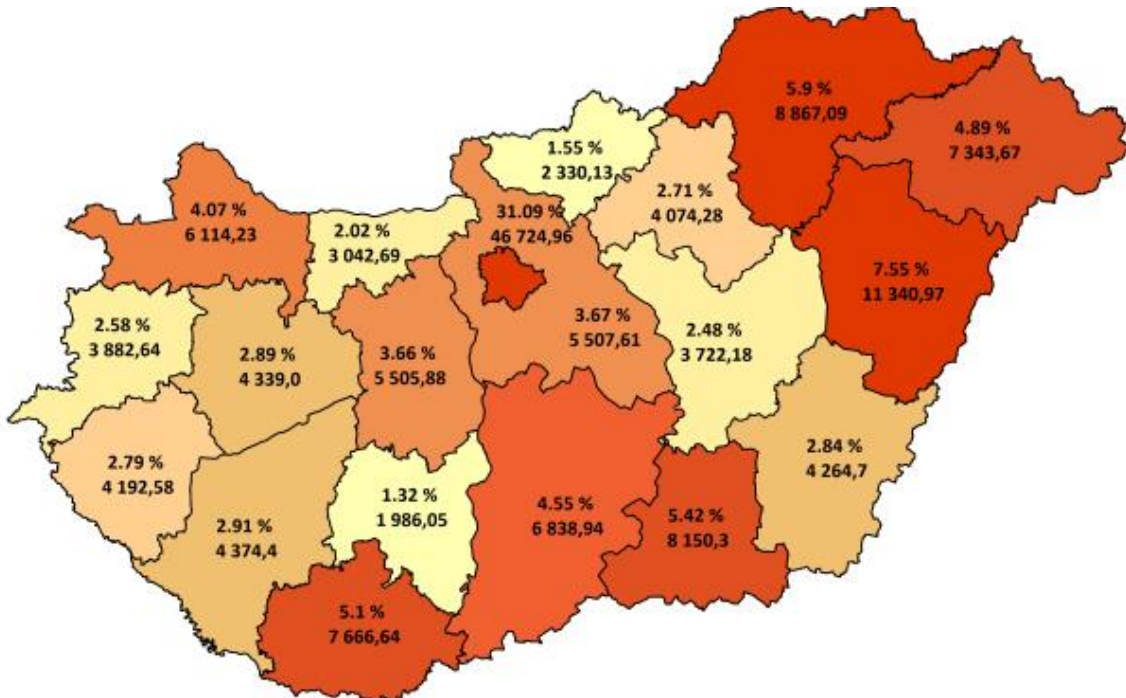

Teljes HBCs esetek megoszlása a beteg lakóhelyének irányítószáma szerint

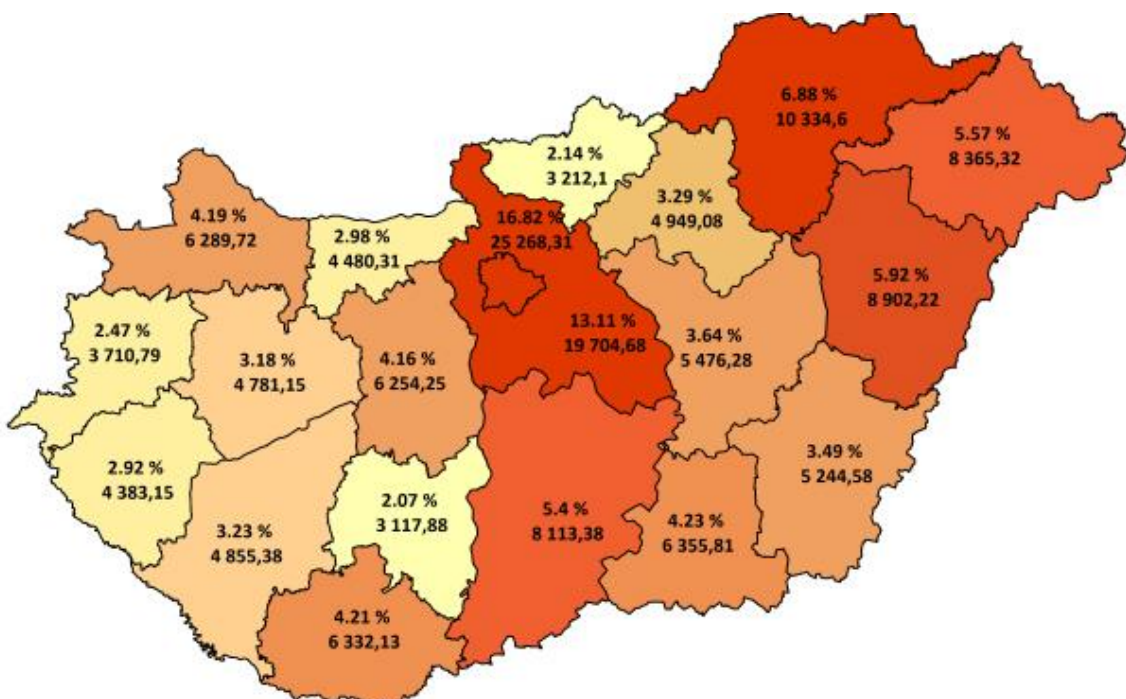



Tízezer lakosra jutó teljes HBCs esetek országos összesen: **156,78**

Tízezer lakosra jutó teljes HBCs esetek száma az ápoló intézmény vármegyéje szerint

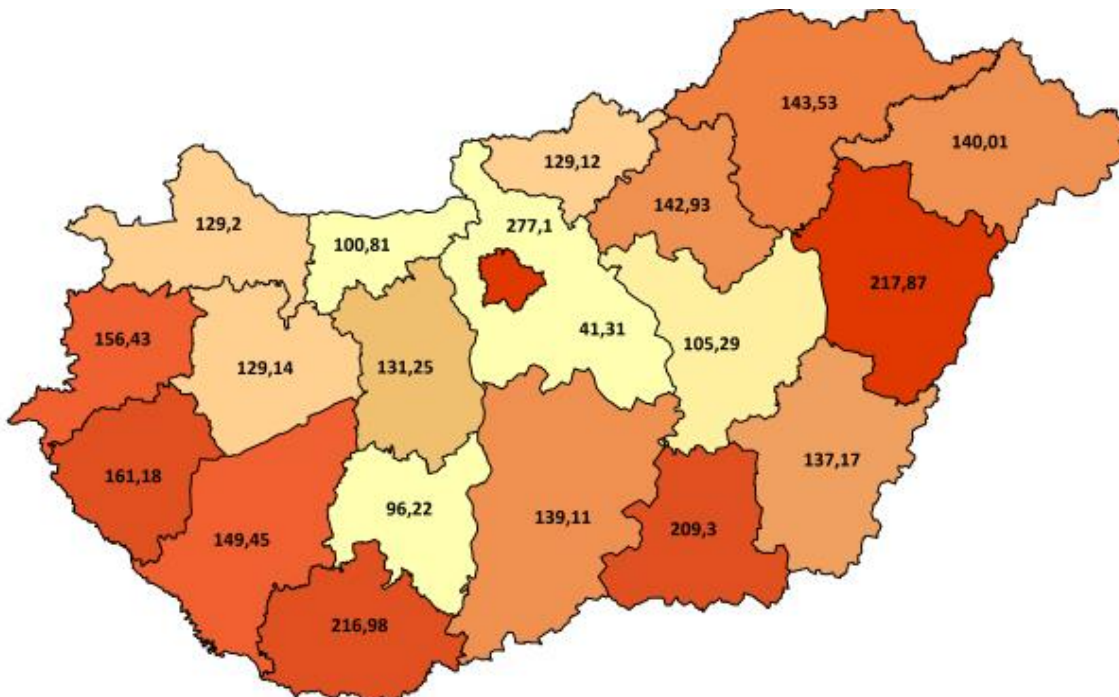

Tízezer lakosra jutó teljes HBCs esetek száma a beteg lakóhelyének irányítószáma szerint

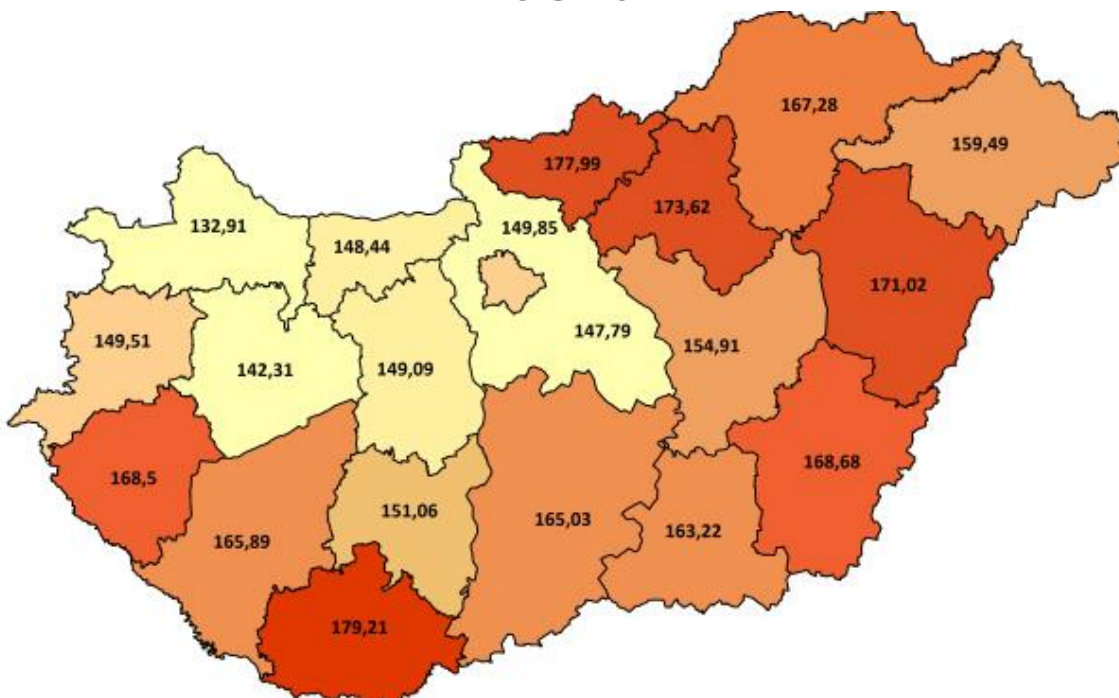



Teljes HBCs esetek megoszlása intézmény-csoportonként

Intézmény-csoport	Teljes HBCs esetek	Teljes HBCs esetek százalékos arány
Országos intézetek	8 018	5,34
Egyetemek	38 664	25,73
Vármegyei intézetek	56 144	37,36
Fővárosi intézetek	11 219	7,47
Városi intézetek	32 012	21,30
Egyéb intézetek	2 967	1,97
Szakkórházak	1 245	0,83
Országos összesen	150 269	100,00



Teljes HBCs esetek megoszlása szakterületenként

	Szakterület	Teljes HBCs esetek	Teljes HBCs esetek százalékos arány
0100	Belgyógyászat	9 166	6,10
0101	Angiológia, phlebológia, lymphológia	700	0,47
0102	Haematológia	1 944	1,29
0103	Endokrinológia, anyagcsere és diabetológia	1 265	0,84
0104	Gasztroenterológia	3 714	2,47
0105	Nefrológia	1 338	0,89
0106	Geriátria	279	0,19
0109	Allergológia és klinikai immunológia	591	0,39
0112	Haemopoetikus őssejt transzplantáció	2	0,00
0200	Sebészet	8 766	5,83
0202	Tüdő- és mellkassebészet	344	0,23
0203	Érsebészet	1 330	0,89
0204	Idegsebészet	1 457	0,97
0205	Szívsebészet	275	0,18
0208	Szerv-transzplantációs sebészet	73	0,05
0215	Csecsemő- és gyermekszívsebészet	9	0,01
0400	Szülészet-nőgyógyászat	220	0,15
0403	Asszisztált reprodukció	1 306	0,87
0405	Szülészet	12 198	8,12
0406	Nőgyógyászat	5 563	3,70
0500	Csecsemő- és gyermekgyógyászat	4 971	3,31
0502	PIC	825	0,55
0503	Csecsemő- és gyermekkardiológia	94	0,06
0504	Gyermek-tüdőgyógyászat	656	0,44
0505	Gyermek-gasztroenterológia	474	0,32
0506	Gyermeksebészet	1 125	0,75
0508	Gyermekszemészet	65	0,04
0509	Csecsemő és gyermek fül-, orr-, gégegyógyászat	736	0,49
0511	Gyermekneurológia	582	0,39
0515	Csecsemő- és gyermekgyógyászati intenzív terápia	312	0,21
0521	Fejlődésneurológia	13	0,01
0600	Fül-orr-gégegyógyászat	3 575	2,38
0700	Szemészet	10 461	6,96
0800	Bőr- és nemibeteg-ellátás	567	0,38
0900	Neurológia	3 882	2,58



Nemzeti Egészségbiztosítási Alapkezelő



Jelentés a fekvőbeteg-szakellátás teljesítményéről
2025. december

Szakterület		Teljes HBCs esetek	Teljes HBCs esetek százalékos arány
0901	Stroke ellátás	1 587	1,06
1000	Ortopédia	2 803	1,87
1001	Gerincsebészet	74	0,05
1002	Traumatológia	8 117	5,40
1003	Kézsebészet	69	0,05
1005	Gyermektraumatológia	246	0,16
1100	Urológia	3 814	2,54
1200	Klinikai onkológia	19 575	13,03
1201	Sugárterápia	3 481	2,32
1309	Általános anesztéziában végzett fogászati ellátás	170	0,11
1400	Reumatológia	1 723	1,15
1502	Intenzív ellátás	2 116	1,41
1600	Infektológia	1 372	0,91
1601	AIDS beteg ellátás	10	0,01
1603	Trópusi betegségek ellátása	8	0,01
1700	Arc-, állcsont-, szájsebészet	1 183	0,79
1800	Pszichiátria	2 438	1,62
1801	Addiktológia	221	0,15
1900	Tüdőgyógyászat	4 818	3,21
2000	Plasztikai helyreállító és esztétikai sebészet	214	0,14
2001	Égéssebészet	39	0,03
2002	Gyermek plasztikai és égéssebészet	28	0,02
2300	Gyermek- és ifjúságpszichiátria	432	0,29
4000	Kardiológia	7 583	5,05
4602	Sürgősségi betegellátó egységben szervezett szakellátás	7 281	4,85
4603	Klinikai toxikológia	130	0,09
4605	Sürgősségi betegellátó egységben szervezett gyermek szakellátás	624	0,42
5400	Kórbonctan	1 231	0,82
190C	Krónikus tüdőgyógyászat	4	0,00
Országos összesen		150 269	100,00



Elszámolt ápolási napok megoszlása vármegyénként

Vármegye	Elszámolt ápolási napok		
	Az ápoló intézmény vármegyéje szerint	A vármegyében ellátott vármegyei lakosok szerint	A beteg lakóhelyének irányítószáma szerint
Budapest	228 442	122 689	127 852
Baranya	38 206	30 036	31 679
Bács-Kiskun	35 552	31 739	40 804
Békés	25 095	24 234	29 519
Borsod-Abaúj-Zemplén	55 258	53 063	62 569
Csongrád-Csanád	40 057	29 910	31 394
Fejér	26 341	22 774	30 040
Győr-Moson-Sopron	30 849	27 590	31 283
Hajdú-Bihar	54 959	41 660	43 646
Heves	22 440	17 852	26 020
Komárom-Esztergom	17 474	16 059	23 760
Nógrád	15 034	13 987	19 376
Pest	28 285	23 059	95 062
Somogy	19 834	17 179	22 527
Szabolcs-Szatmár-Bereg	47 925	44 968	51 947
Jász-Nagykun-Szolnok	20 495	18 335	29 358
Tolna	10 817	9 989	16 332
Vas	19 309	17 008	19 086
Veszprém	22 048	20 209	24 408
Zala	21 916	19 260	22 710
Egyéb	-	-	964
Országos összesen	780 336	601 600	780 336



Elszámolt ápolási napok országos összesen: **780 336**

Elszámolt ápolási napok megoszlása az ápoló intézmény vármegyéje szerint

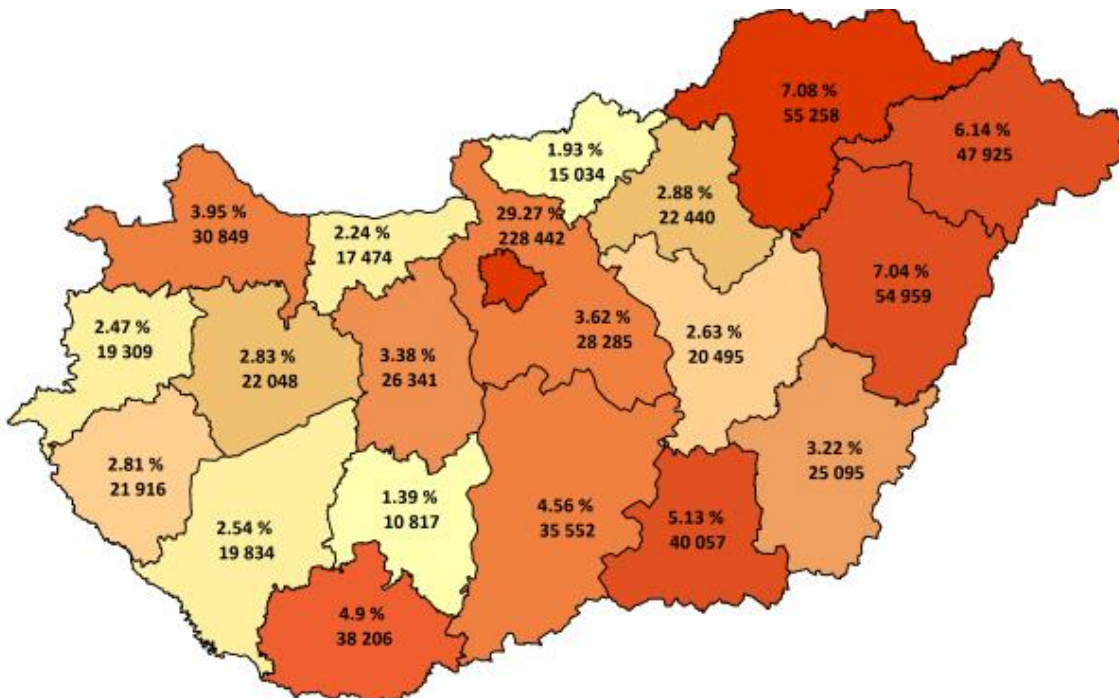

Elszámolt ápolási napok megoszlása a beteg lakóhelyének irányítószáma szerint

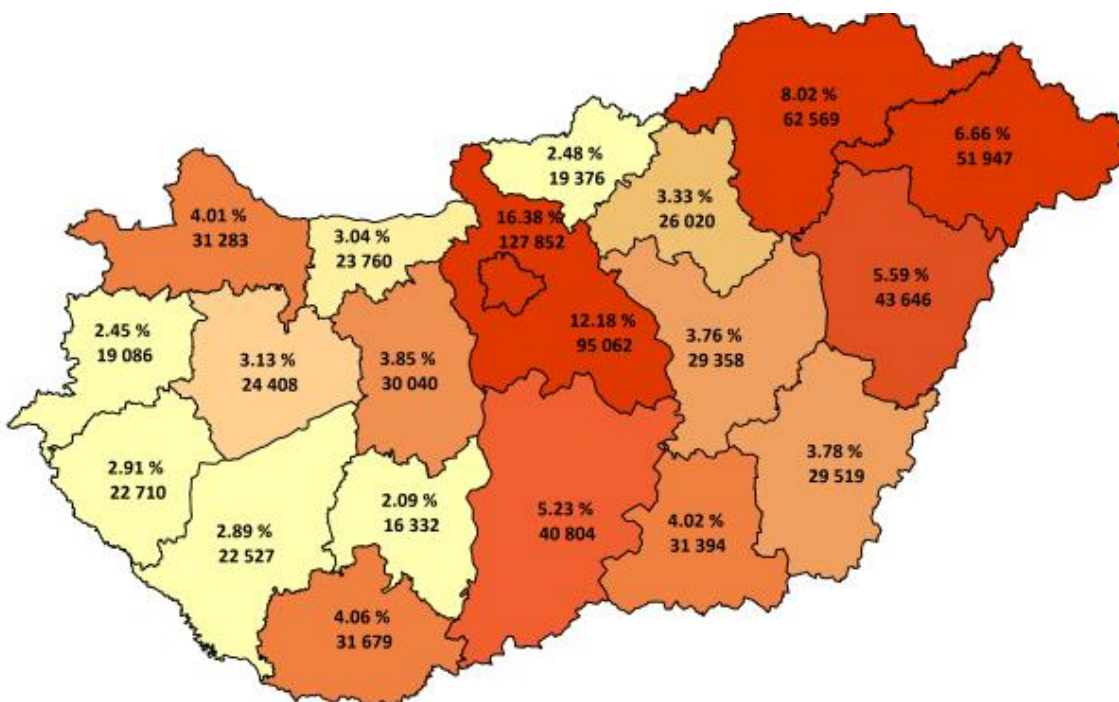



Tízezer lakosra jutó elszámolt ápolási napok országos összesen: **814,15**

**Tízezer lakosra jutó elszámolt ápolási napok száma az ápoló intézmény
vármegyéje szerint**

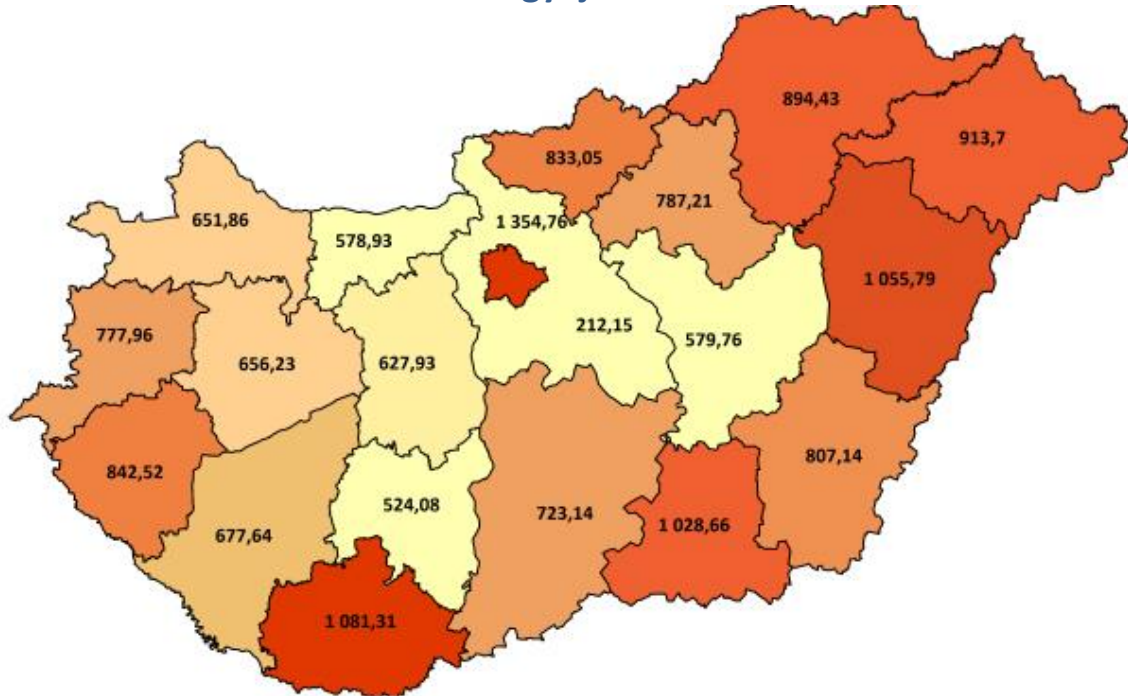

**Tízezer lakosra jutó elszámolt ápolási napok száma a beteg lakóhelyének
irányítószáma szerint**

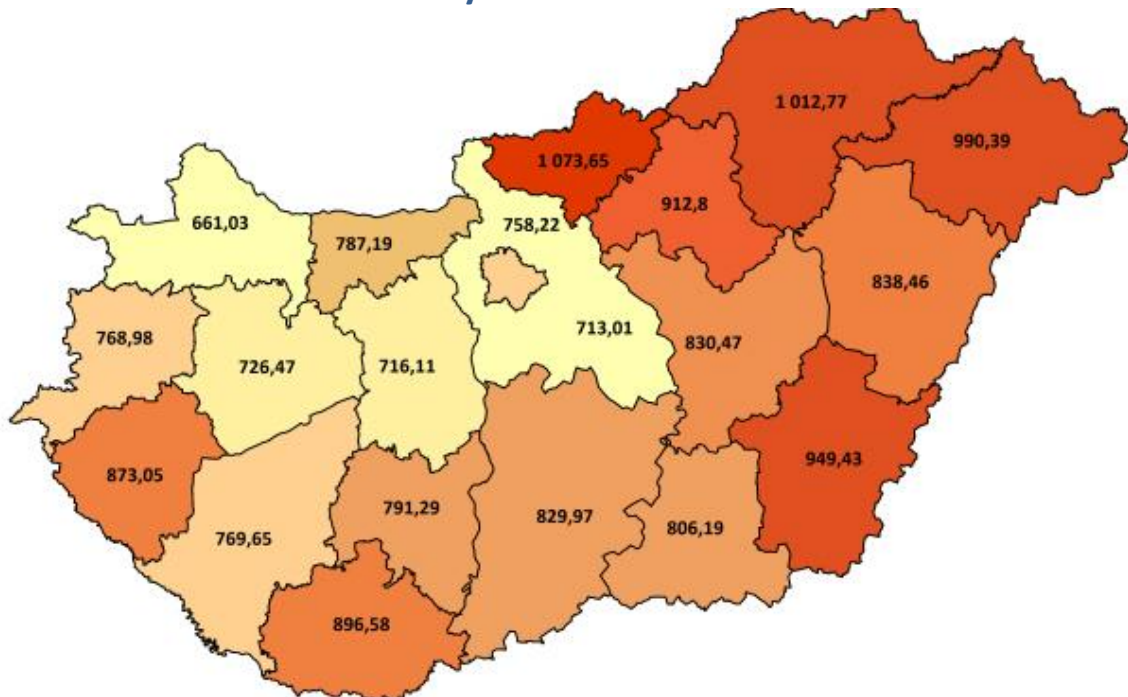



Elszámolt ápolási napok megoszlása intézmény-csoportonként

Intézmény-csoport	Elszámolt ápolási napok	Elszámolt ápolási napok százalékos arány
Országos intézetek	39 803	5,10
Egyetemek	189 894	24,33
Vármegyei intézetek	310 149	39,75
Fővárosi intézetek	57 634	7,39
Városi intézetek	171 290	21,95
Egyéb intézetek	4 412	0,57
Szakkórházak	7 154	0,92
Országos összesen	780 336	100,00



Elszámolt ápolási napok megoszlása szakterületenként

Szakterület		Elszámolt ápolási napok	Elszámolt ápolási napok százalékos arány
0100	Belgyógyászat	88 388	11,33
0101	Angiológia, phlebológia, lymphológia	6 385	0,82
0102	Haematológia	16 898	2,17
0103	Endokrinológia, anyagcsere és diabetológia	12 339	1,58
0104	Gasztroenterológia	31 632	4,05
0105	Nefrológia	13 564	1,74
0106	Geriátria	4 033	0,52
0109	Allergológia és klinikai immunológia	4 648	0,60
0112	Haemopoetikus őssejt transzplantáció	29	0,00
0200	Sebészet	45 700	5,86
0202	Tüdő- és mellkasebészet	2 352	0,30
0203	Érsebészet	9 295	1,19
0204	Idegsebészet	10 090	1,29
0205	Szívsebészet	4 162	0,53
0208	Szerv-transzplantációs sebészet	735	0,09
0215	Csecsemő- és gyermekszívsebészet	66	0,01
0400	Szülészet-nőgyógyászat	222	0,03
0403	Asszisztált reprodukció	3 582	0,46
0405	Szülészet	50 867	6,52
0406	Nőgyógyászat	11 647	1,49
0500	Csecsemő- és gyermekgyógyászat	28 168	3,61
0502	PIC	11 766	1,51
0503	Csecsemő- és gyermekkardiológia	686	0,09
0504	Gyermek-tüdőgyógyászat	2 748	0,35
0505	Gyermek-gasztroenterológia	2 716	0,35
0506	Gyermeksebészet	3 251	0,42
0508	Gyermekszemészet	148	0,02
0509	Csecsemő és gyermek fül-, orr-, gégegyógyászat	1 711	0,22
0511	Gyermekneurológia	2 508	0,32
0515	Csecsemő- és gyermekgyógyászati intenzív terápia	2 413	0,31
0521	Fejlődésneurológia	195	0,02
0600	Fül-orr-gégegyógyászat	11 630	1,49
0700	Szemészet	12 554	1,61
0800	Bőr- és nemibeteg-ellátás	4 108	0,53
0900	Neurológia	30 374	3,89



Nemzeti Egészségbiztosítási Alapkezelő



Jelentés a fekvőbeteg-szakellátás teljesítményéről
2025. december

Szakterület		Elszámolt ápolási napok	Elszámolt ápolási napok százalékos arány
0901	Stroke ellátás	15 391	1,97
1000	Ortopédia	14 403	1,85
1001	Gerincsebészet	524	0,07
1002	Traumatológia	45 132	5,78
1003	Kézsebészet	69	0,01
1005	Gyermektraumatológia	622	0,08
1100	Urológia	14 151	1,81
1200	Klinikai onkológia	50 502	6,47
1201	Sugárterápia	29 702	3,81
1309	Általános anesztéziában végzett fogászati ellátás	171	0,02
1400	Reumatológia	17 326	2,22
1502	Intenzív ellátás	18 124	2,32
1600	Infektológia	11 401	1,46
1601	AIDS beteg ellátás	233	0,03
1603	Trópusi betegségek ellátása	68	0,01
1700	Arc-, állcsont-, szájsebészet	2 241	0,29
1800	Pszichiátria	36 795	4,72
1801	Addiktológia	2 622	0,34
1900	Tüdőgyógyászat	31 629	4,05
2000	Plasztikai helyreállító és esztétikai sebészet	700	0,09
2001	Égéssebészet	552	0,07
2002	Gyermek plasztikai és égéssebészet	324	0,04
2300	Gyermek- és ifjúságpszichiátria	4 448	0,57
4000	Kardiológia	40 825	5,23
4602	Sürgősségi betegellátó egységben szervezett szakellátás	9 489	1,22
4603	Klinikai toxikológia	503	0,06
4605	Sürgősségi betegellátó egységben szervezett gyermek szakellátás	706	0,09
5400	Kórbonctan	-	-
190C	Krónikus tüdőgyógyászat	73	0,01
Országos összesen		780 336	100,00



HBCs súlyszám összeg megoszlása vármegyénként

Vármegye	HBCs súlyszám összeg		
	Az ápoló intézmény vármegyéje szerint	A vármegyében ellátott vármegyei lakosok szerint	A beteg lakóhelyének irányítószáma szerint
Budapest	77 694,47	36 767,66	38 524,03
Baranya	14 194,64	10 272,72	10 786,77
Bács-Kiskun	9 704,31	8 435,94	12 947,59
Békés	6 168,75	5 931,86	8 246,47
Borsod-Abaúj-Zemplén	12 746,66	12 002,81	15 056,15
Csongrád-Csanád	15 514,43	10 545,12	11 207,79
Fejér	8 022,49	6 658,78	9 564,38
Győr-Moson-Sopron	8 642,64	7 538,84	9 307,26
Hajdú-Bihar	19 719,14	14 011,18	14 681,00
Heves	5 183,71	4 111,94	7 437,02
Komárom-Esztergom	4 252,28	3 833,76	7 030,36
Nógrád	3 467,13	3 099,50	5 214,81
Pest	7 071,71	5 519,96	31 108,33
Somogy	6 932,77	5 684,87	7 624,22
Szabolcs-Szatmár-Bereg	9 696,73	9 145,93	12 157,48
Jász-Nagykun-Szolnok	5 564,17	4 807,60	8 860,43
Tolna	2 784,06	2 555,89	5 400,63
Vas	5 380,79	4 574,30	5 542,76
Veszprém	6 209,35	5 549,77	7 587,09
Zala	5 973,91	5 015,10	6 318,35
Egyéb	-	-	321,23
Országos összesen	234 924,16	166 063,53	234 924,16



HBCs súlyszám összeg országos összesen: **234 924,16**

HBCs súlyszám összeg megoszlása az ápoló intézmény vármegyéje szerint

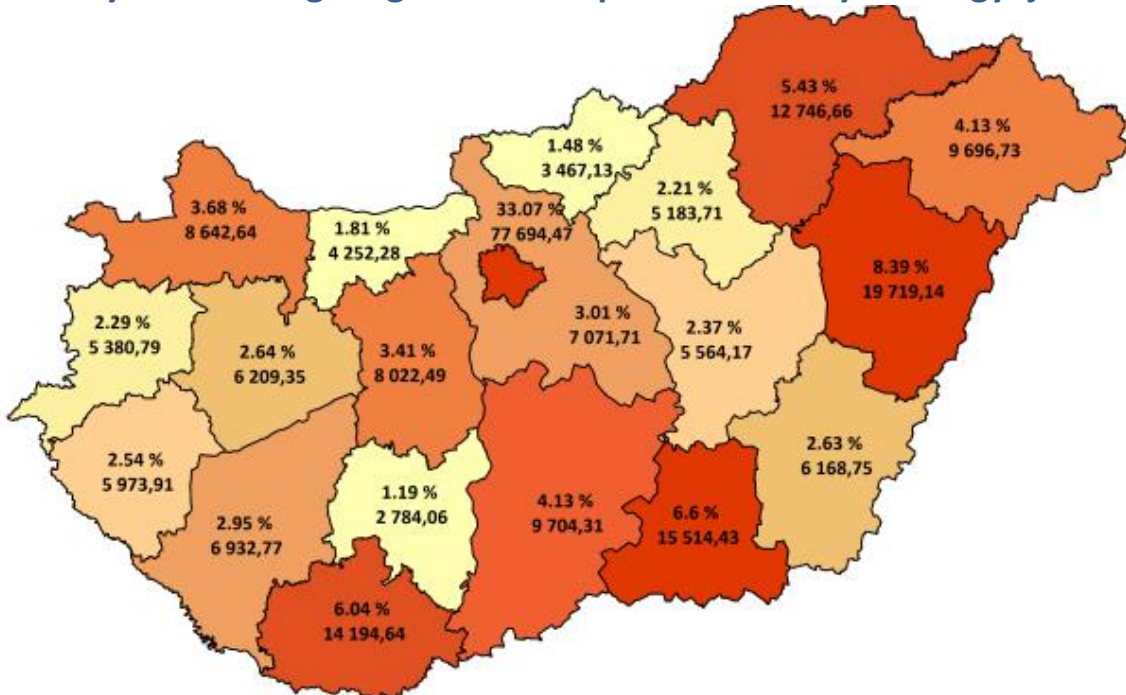

HBCs súlyszám összeg megoszlása a beteg lakóhelyének irányítószáma szerint

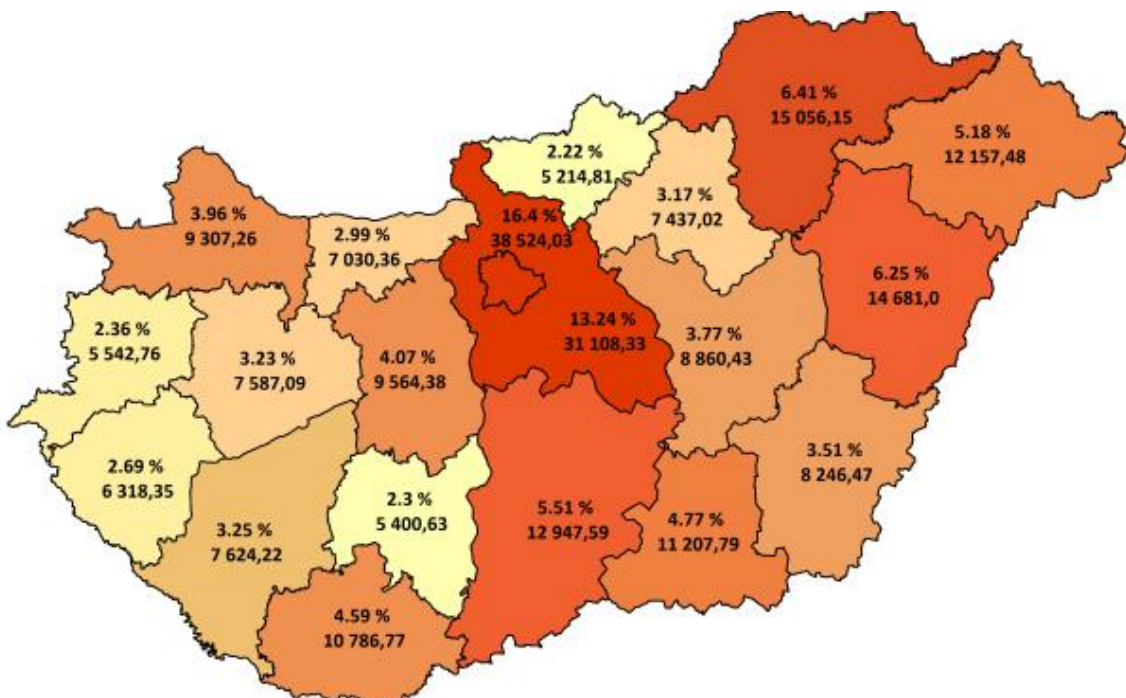



Tízezer lakosra jutó HBCs súlyszám összeg országos összesen: **245,11**

Tízezer lakosra jutó HBCs súlyszám összeg az ápoló intézmény vármegyéje szerint

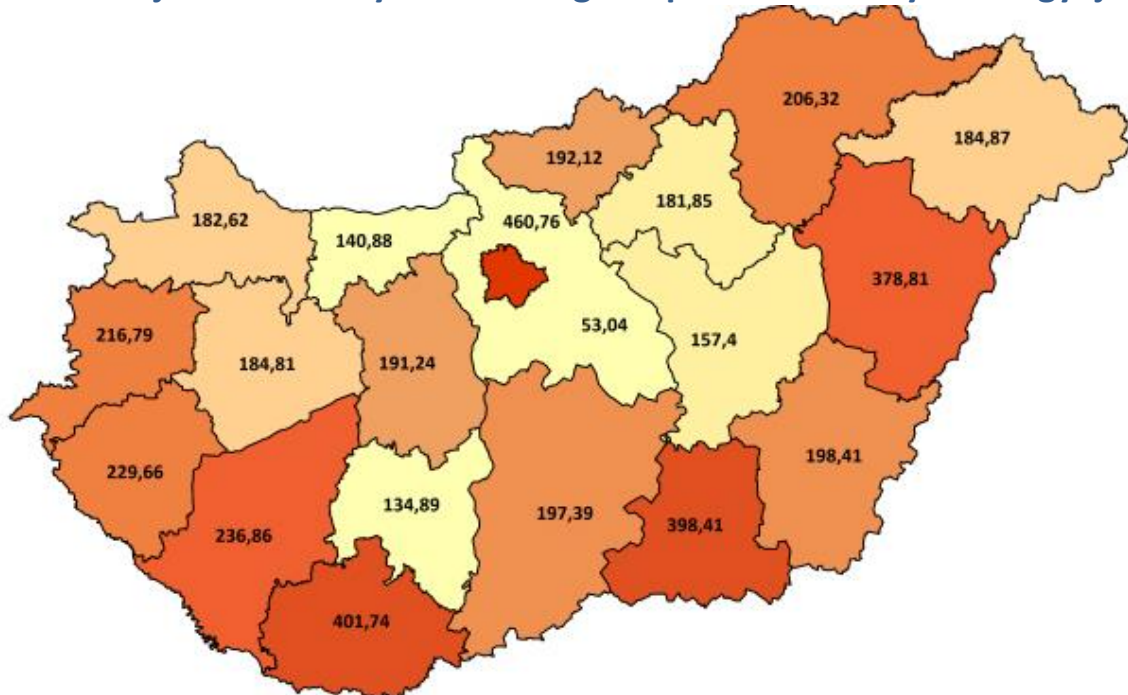

Tízezer lakosra jutó HBCs súlyszám összeg a beteg lakóhelyének irányítószáma szerint

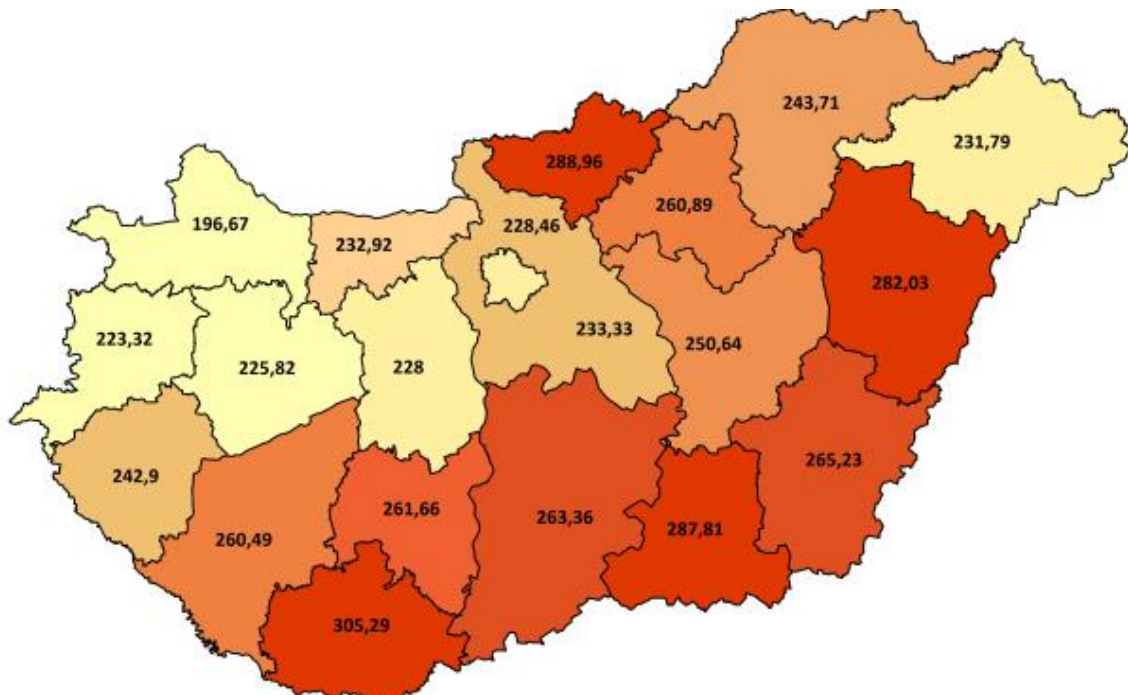



HBCs súlyszám összeg megoszlása intézmény-csoportonként

Intézmény-csoport	HBCs súlyszám összeg	HBCs súlyszám összeg százalékos arány
Országos intézetek	14 334,10	6,10
Egyetemek	72 143,13	30,71
Vármegyei intézetek	82 665,27	35,19
Fővárosi intézetek	17 573,92	7,48
Városi intézetek	43 256,32	18,41
Egyéb intézetek	3 279,51	1,40
Szakkórházak	1 671,91	0,71
Országos összesen	234 924,16	100,00



HBCs súlyszám összeg megoszlása szakterületenként

	Szakterület	HBCs súlyszám összeg	HBCs súlyszám összeg százalékos arány
0100	Belgyógyászat	12 198,10	5,19
0101	Angiológia, phlebológia, lymphológia	1 159,00	0,49
0102	Haematológia	5 272,75	2,24
0103	Endokrinológia, anyagcsere és diabetológia	1 712,89	0,73
0104	Gasztroenterológia	5 272,47	2,24
0105	Nefrológia	2 085,18	0,89
0106	Geriátria	422,15	0,18
0109	Allergológia és klinikai immunológia	774,06	0,33
0112	Haemopoetikus őssejt transzplantáció	17,07	0,01
0200	Sebészet	17 183,89	7,31
0202	Tüdő- és mellkasebészet	1 077,69	0,46
0203	Érsebészet	4 626,92	1,97
0204	Idegsebészet	5 226,75	2,22
0205	Szívsebészet	3 147,89	1,34
0208	Szerv-transzplantációs sebészet	286,18	0,12
0215	Csecsemő- és gyermekszívsebészet	78,12	0,03
0400	Szülészet-nőgyógyászat	79,06	0,03
0403	Asszisztált reprodukció	2 535,40	1,08
0405	Szülészet	9 999,81	4,26
0406	Nőgyógyászat	4 523,06	1,93
0500	Csecsemő- és gyermekgyógyászat	5 263,40	2,24
0502	PIC	3 754,69	1,60
0503	Csecsemő- és gyermekkardiológia	182,90	0,08
0504	Gyermek-tüdőgyógyászat	763,91	0,33
0505	Gyermek-gasztroenterológia	562,65	0,24
0506	Gyermeksebészet	1 409,83	0,60
0508	Gyermekszemészet	48,64	0,02
0509	Csecsemő és gyermek fül-, orr-, gégegyógyászat	531,51	0,23
0511	Gyermekneurológia	751,87	0,32
0515	Csecsemő- és gyermekgyógyászati intenzív terápia	1 464,18	0,62
0521	Fejlődésneurológia	68,36	0,03
0600	Fül-orr-gégegyógyászat	3 497,46	1,49
0700	Szemészet	7 391,62	3,15
0800	Bőr- és nemibeteg-ellátás	642,29	0,27
0900	Neurológia	6 559,72	2,79



Nemzeti Egészségbiztosítási Alapkezelő



Jelentés a fekvőbeteg-szakellátás teljesítményéről
2025. december

Szakterület		HBCs súlyszám összeg	HBCs súlyszám összeg százalékos arány
0901	Stroke ellátás	4 573,34	1,95
1000	Ortopédia	8 348,76	3,55
1001	Gerincsebészet	609,72	0,26
1002	Traumatológia	17 262,22	7,35
1003	Kézsebészet	47,36	0,02
1005	Gyermektraumatológia	227,64	0,10
1100	Urológia	6 009,92	2,56
1200	Klinikai onkológia	19 027,35	8,10
1201	Sugárterápia	7 970,16	3,39
1309	Általános anesztéziában végzett fogászati ellátás	233,16	0,10
1400	Reumatológia	2 082,94	0,89
1502	Intenzív ellátás	17 680,22	7,53
1600	Infektológia	1 784,41	0,76
1601	AIDS beteg ellátás	64,09	0,03
1603	Trópusi betegségek ellátása	7,38	0,00
1700	Arc-, állcsont-, szájsebészet	1 412,43	0,60
1800	Pszichiátria	4 146,85	1,77
1801	Addiktológia	334,35	0,14
1900	Tüdőgyógyászat	6 035,66	2,57
2000	Plasztikai helyreállító és esztétikai sebészet	336,93	0,14
2001	Égéssebészet	192,92	0,08
2002	Gyermek plasztikai és égéssebészet	108,66	0,05
2300	Gyermek- és ifjúságpszichiátria	816,43	0,35
4000	Kardiológia	21 833,45	9,29
4602	Sürgősségi betegellátó egységben szervezett szakellátás	2 586,34	1,10
4603	Klinikai toxikológia	90,15	0,04
4605	Sürgősségi betegellátó egységben szervezett gyermek szakellátás	178,72	0,08
5400	Kórbonctan	343,95	0,15
190C	Krónikus tüdőgyógyászat	7,18	0,00
Országos összesen		234 924,16	100,00



Case-mix index alakulása vármegyénként

Vármegye	Case-mix index	
	Az ápoló intézmény vármegyéje szerint	A beteg lakóhelyének irányítószáma szerint
Budapest	1,61306	1,47742
Baranya	1,94075	1,77028
Bács-Kiskun	1,43573	1,61592
Békés	1,45491	1,59023
Borsod-Abaúj-Zemplén	1,47084	1,48985
Csongrád-Csanád	1,97463	1,83301
Fejér	1,47244	1,53955
Győr-Moson-Sopron	1,43291	1,49711
Hajdú-Bihar	1,77867	1,68064
Heves	1,31933	1,55307
Komárom-Esztergom	1,40153	1,55726
Nógrád	1,47361	1,61670
Pest	1,28718	1,54879
Somogy	1,56118	1,59666
Szabolcs-Szatmár-Bereg	1,37416	1,50305
Jász-Nagykun-Szolnok	1,39716	1,54118
Tolna	1,39869	1,73311
Vas	1,39386	1,50289
Veszprém	1,40145	1,54740
Zala	1,43969	1,44705
Egyéb	-	2,27261
Országos összesen	1,56467	1,56467



Case-mix index országos összesen: **1,56467**

Case-mix index alakulása az ápoló intézmény vármegyéje szerint

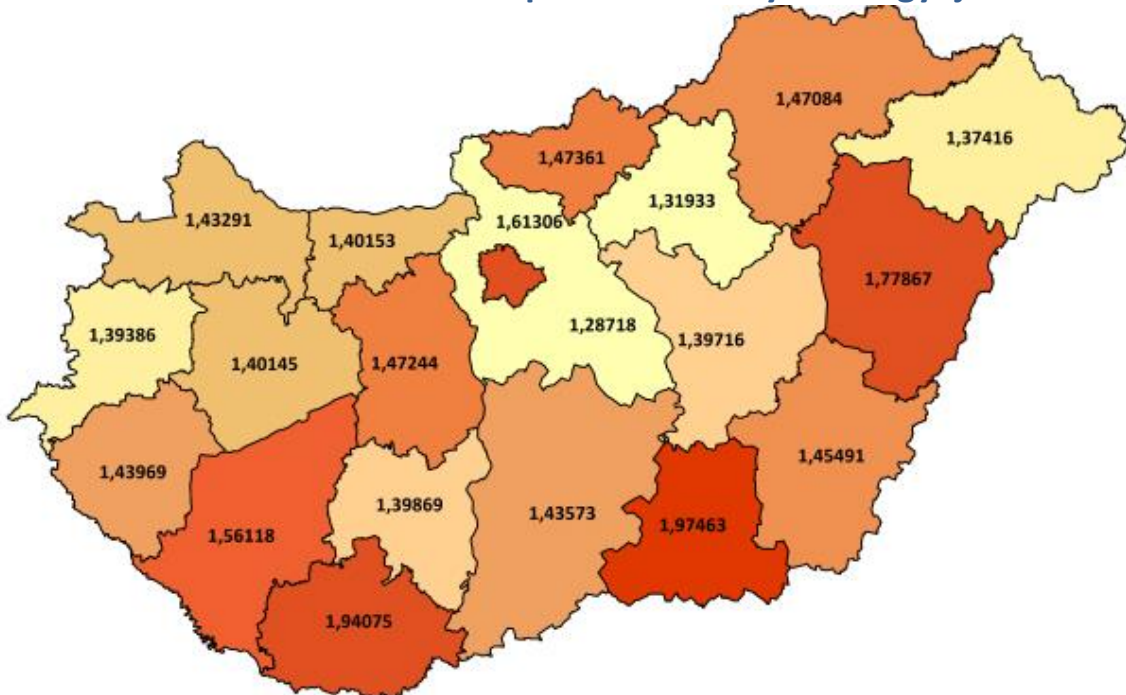

Case-mix index alakulása a beteg lakóhelyének irányítószáma szerint

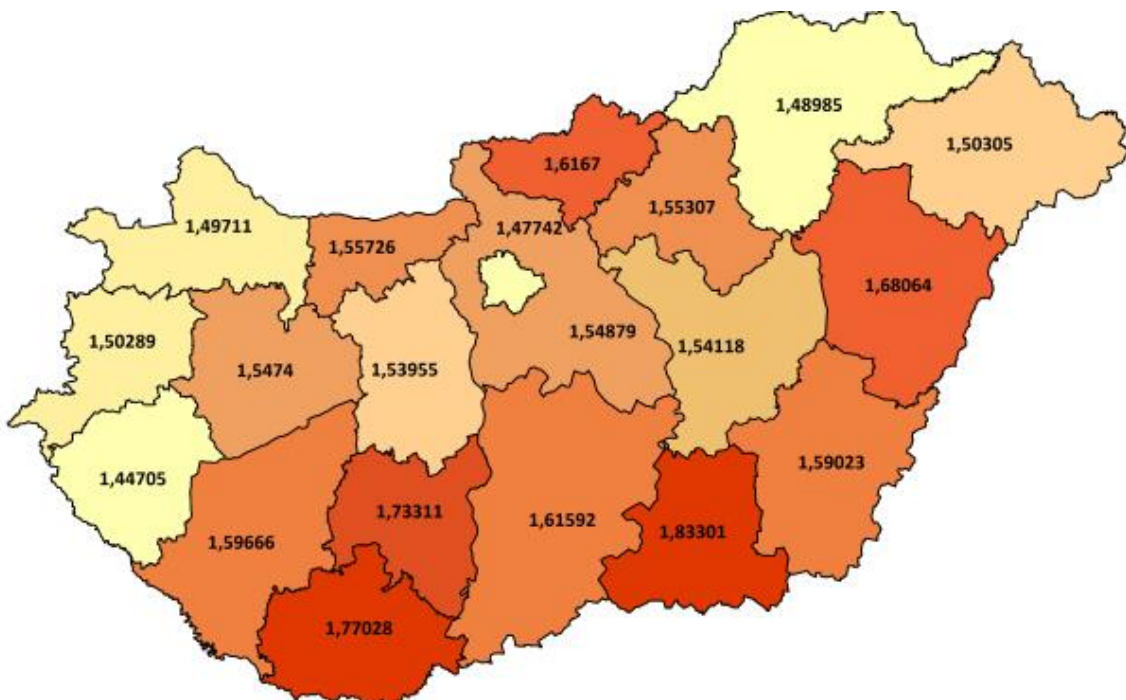



Case-mix index alakulása intézmény-csoportonként

Intézmény-csoport	Case-mix index
Országos intézetek	1,75852
Egyetemek	1,88469
Vármegyei intézetek	1,48532
Fővárosi intézetek	1,53133
Városi intézetek	1,33084
Egyéb intézetek	1,09779
Szakkórházak	1,35031
Országos összesen	1,56467



Case-mix index alakulása szakterületenként

Szakterület		Case-mix index
0100	Belgyógyászat	1,28819
0101	Angiológia, phlebológia, lymphológia	1,69057
0102	Haematológia	2,61989
0103	Endokrinológia, anyagcsere és diabetológia	1,33185
0104	Gasztroenterológia	1,37438
0105	Nefrológia	1,52089
0106	Geriátria	1,44443
0109	Allergológia és klinikai immunológia	1,27710
0112	Haemopoetikus őssejt transzplantáció	7,58629
0200	Sebészet	1,95972
0202	Tüdő- és mellkassebészet	2,87565
0203	Érsebészet	3,47821
0204	Idegsebészet	3,45216
0205	Szívsebészet	11,22153
0208	Szerv-transzplantációs sebészet	4,53627
0215	Csecsemő- és gyermekszívsebészet	7,74776
0400	Szülészet-nőgyógyászat	0,35797
0403	Asszisztált reprodukció	1,94081
0405	Szülészet	0,80473
0406	Nőgyógyászat	0,82674
0500	Csecsemő- és gyermekgyógyászat	1,07084
0502	PIC	4,62208
0503	Csecsemő- és gyermekkardiológia	1,99697
0504	Gyermek-tüdőgyógyászat	1,17054
0505	Gyermek-gasztroenterológia	1,19298
0506	Gyermeksebészet	1,26547
0508	Gyermekszemészet	0,77360
0509	Csecsemő és gyermek fül-, orr-, gégegyógyászat	0,72041
0511	Gyermekneurológia	1,23298
0515	Csecsemő- és gyermekgyógyászati intenzív terápia	4,38366
0521	Fejlesztésneurológia	4,83182
0600	Fül-orr-gégegyógyászat	0,97460
0700	Szemészet	0,71249
0800	Bőr- és nemibeteg-ellátás	1,10334
0900	Neurológia	1,63176
0901	Stroke ellátás	2,83338



Szakterület		Case-mix index
1000	Ortopédia	3,13347
1001	Gerincsebészet	7,80285
1002	Traumatológia	2,17637
1003	Kézsebészet	0,68638
1005	Gyermektraumatológia	0,94517
1100	Urológia	1,55312
1200	Klinikai onkológia	0,94149
1201	Sugárterápia	2,27636
1309	Általános anesztéziában végzett fogászati ellátás	1,24196
1400	Reumatológia	1,17670
1502	Intenzív ellátás	8,25462
1600	Infektológia	1,29145
1601	AIDS beteg ellátás	5,58879
1603	Trópusi betegségek ellátása	0,82740
1700	Arc-, állcsont-, szájsebészet	1,22658
1800	Pszichiátria	1,64850
1801	Addiktológia	1,43603
1900	Tüdőgyógyászat	1,25279
2000	Plasztikai helyreállító és esztétikai sebészet	1,56420
2001	Égéssebészet	4,71410
2002	Gyermek plasztikai és égéssebészet	3,76514
2300	Gyermek- és ifjúságpszichiátria	1,85289
4000	Kardiológia	2,76699
4602	Sürgősségi betegellátó egységben szervezett szakellátás	0,32341
4603	Klinikai toxikológia	0,68951
4605	Sürgősségi betegellátó egységben szervezett gyermek szakellátás	0,28699
5400	Kórbonctan	0,27941
190C	Krónikus tüdőgyógyászat	1,97600
Országos összesen		1,56467



KRÓNIKUS FEKVŐBETEG-SZAKELLÁTÁS

1. Krónikus ágyszám és tényleges ágykihasználás:

Feladat	Időszak	Krónikus ágyszám	Tényleges ágykihasználási százalék
Ápolás (A)	2025. december	2 443	89,09
	Előző év azonos időszaka	2 347	82,50
	2019. év azonos időszaka	2 962	86,63
	Előző hónap	2 443	84,97
Krónikus ellátás (C)	2025. december	7 049	76,37
	Előző év azonos időszaka	7 432	70,28
	2019. év azonos időszaka	8 582	79,10
	Előző hónap	7 057	77,26
Rehabilitáció (R)	2025. december	12 749	65,37
	Előző év azonos időszaka	13 174	64,50
	2019. év azonos időszaka	14 877	77,96
	Előző hónap	12 772	78,47
Összesen	2025. december	22 241	71,46
	Előző év azonos időszaka	22 953	68,21
	2019. év azonos időszaka	26 421	79,31
	Előző hónap	22 272	78,80

A nappali ellátási egységek ágyszáma a háttér osztály kapacitása szerint kerül meghatározásra



Nemzeti Egészségbiztosítási Alapkezelő



Jelentés a fekvőbeteg-szakellátás teljesítményéről
2025. december

2. Krónikus napok összesen:

492 701

ebből

Ápolás (A):

67 474

Krónikus ellátás (C):

166 879

Rehabilitáció (R):

258 349

Feladat	Eltérés	Abszolút eltérés	Százalékos eltérés
Ápolás (A)	Előző év egy havi átlagától	5 969	109,70
	Előző év azonos időszakától	4 180	106,60
	2019. év azonos időszakától	-12 075	84,82
	Előző hónaptól	5 197	108,34
Krónikus ellátás (C)	Előző év egy havi átlagától	2 984	101,82
	Előző év azonos időszakától	5 155	103,19
	2019. év azonos időszakától	-43 572	79,30
	Előző hónaptól	3 309	102,02
Rehabilitáció (R)	Előző év egy havi átlagától	-41 815	86,07
	Előző év azonos időszakától	283	100,11
	2019. év azonos időszakától	-101 204	71,85
	Előző hónaptól	-42 299	85,93
Összesen	Előző év egy havi átlagától	-32 861	93,75
	Előző év azonos időszakától	9 618	101,99
	2019. év azonos időszakától	-156 850	75,85
	Előző hónaptól	-33 794	93,58



3. Krónikus súlyozott napok összesen:	974 479,36
ebből	
Ápolás (A):	105 564,32
Krónikus ellátás (C):	267 498,31
Rehabilitáció (R):	601 416,73

Feladat	Eltérés	Abszolút eltérés	Százalékos eltérés
Ápolás (A)	Előző év egy havi átlagától	35 037,39	149,68
	Előző év azonos időszakától	33 089,92	145,66
	2019. év azonos időszakától	18 139,87	120,75
	Előző hónaptól	7 372,30	107,51
Krónikus ellátás (C)	Előző év egy havi átlagától	74 698,33	138,74
	Előző év azonos időszakától	76 994,51	140,42
	2019. év azonos időszakától	21 339,99	108,67
	Előző hónaptól	3 981,24	101,51
Rehabilitáció (R)	Előző év egy havi átlagától	36 675,45	106,49
	Előző év azonos időszakától	118 074,53	124,43
	2019. év azonos időszakától	-79 223,54	88,36
	Előző hónaptól	-102 882,09	85,39
Összesen	Előző év egy havi átlagától	146 411,16	117,68
	Előző év azonos időszakától	228 158,96	130,57
	2019. év azonos időszakától	-39 743,68	96,08
	Előző hónaptól	-91 528,55	91,41

A Nemzeti Dialízis Központ létrehozásával kapcsolatos feladatokról és egyéb, az egészségügyi szolgáltatókat segítő finanszírozási intézkedésekről szóló 66/2025. (IV. 4.) Korm. rendelet 2025. májustól az egészségügyi szolgáltatások Egészségbiztosítási Alapból történő finanszírozásának részletes szabályairól szóló 43/1999. (III. 3.) Kormányrendelet 8. számú mellékletét lecserélte azzal, hogy az abban foglalt krónikus szorzókat a 2024. november havi teljesítmények elszámolásától kell alkalmazni. A 2024. november-2025. februári időszak krónikus fekvőbeteg-szakellátásának teljesítményadatai a módosító jogszabály megjelenése előtt hatályos paraméterekkel kerültek meghatározásra, azokkal kapcsolatban a NEAK 2025. áprilisban pénzügyi korrekciót hajtott végre. Az emelt szorzók a 2025. március havi krónikus fekvőbeteg-szakellátási teljesítmények elszámolásától kezdve kerülnek alkalmazásra.



Krónikus ágyszám megoszlás vármegyénként

Feladat	Vármegye	Krónikus ágyszám	Krónikus ágyszám százalékos arány	Tényleges ágykihasználási százalék
Ápolás (A)	Budapest	373	15,27	85,16
	Baranya	115	4,71	85,32
	Bács-Kiskun	26	1,06	97,33
	Békés	45	1,84	78,60
	Borsod-Abaúj-Zemplén	211	8,64	85,64
	Csongrád-Csanád	-	-	-
	Fejér	165	6,75	95,66
	Győr-Moson-Sopron	61	2,50	89,16
	Hajdú-Bihar	136	5,57	90,87
	Heves	69	2,82	91,75
	Komárom-Esztergom	161	6,59	92,52
	Nógrád	62	2,54	88,74
	Pest	108	4,42	92,29
	Somogy	100	4,09	61,90
	Szabolcs-Szatmár-Bereg	79	3,23	85,26
	Jász-Nagykun-Szolnok	230	9,41	89,82
	Tolna	155	6,34	*111,42
	Vas	54	2,21	95,94
	Veszprém	219	8,96	91,26
	Zala	74	3,03	76,33
Országos összesen		2 443	100,00	89,09

Korrektíós jelentésből származó 100% feletti ágykihasználás



Nemzeti Egészségbiztosítási Alapkezelő



Jelentés a fekvőbeteg-szakellátás teljesítményéről
2025. december

Feladat	Vármegye	Krónikus ágyszám	Krónikus ágyszám százalékos arány	Tényleges ágykihasználási százalék
Krónikus ellátás (C)	Budapest	1 851	26,26	80,52
	Baranya	277	3,93	79,28
	Bács-Kiskun	369	5,23	73,13
	Békés	342	4,85	62,44
	Borsod-Abaúj-Zemplén	309	4,38	79,94
	Csongrád-Csanád	263	3,73	57,44
	Fejér	182	2,58	75,05
	Győr-Moson-Sopron	247	3,50	61,54
	Hajdú-Bihar	287	4,07	67,93
	Heves	292	4,14	91,63
	Komárom-Esztergom	242	3,43	85,01
	Nógrád	253	3,59	81,53
	Pest	250	3,55	88,20
	Somogy	207	2,94	67,78
	Szabolcs-Szatmár-Bereg	429	6,09	77,86
	Jász-Nagykun-Szolnok	210	2,98	88,23
	Tolna	113	1,60	79,06
	Vas	363	5,15	61,00
	Veszprém	346	4,91	84,72
	Zala	217	3,08	66,58
	Országos összesen		7 049	100,00



Nemzeti Egészségbiztosítási Alapkezelő



Jelentés a fekvőbeteg-szakellátás teljesítményéről
2025. december

Feladat	Vármegye	Krónikus ágyszám	Krónikus ágyszám százalékos arány	Tényleges ágykihasználási százalék
Rehabilitáció (R)	Budapest	3 460	27,14	66,69
	Baranya	676	5,30	72,44
	Bács-Kiskun	383	3,00	64,79
	Békés	304	2,38	39,59
	Borsod-Abaúj-Zemplén	751	5,89	56,85
	Csongrád-Csanád	388	3,04	60,32
	Fejér	459	3,60	69,88
	Győr-Moson-Sopron	1 014	7,95	70,64
	Hajdú-Bihar	505	3,96	71,42
	Heves	541	4,24	76,08
	Komárom-Esztergom	293	2,30	38,11
	Nógrád	237	1,86	63,93
	Pest	865	6,78	59,25
	Somogy	183	1,44	81,26
	Szabolcs-Szatmár-Bereg	426	3,34	61,38
	Jász-Nagykun-Szolnok	234	1,84	56,87
	Tolna	298	2,34	75,80
	Vas	378	2,96	61,65
	Veszprém	864	6,78	70,34
	Zala	490	3,84	63,76
Országos összesen		12 749	100,00	65,37



Nemzeti Egészségbiztosítási Alapkezelő



Jelentés a fekvőbeteg-szakellátás teljesítményéről
2025. december

Feladat	Vármegye	Krónikus ágyszám	Krónikus ágyszám százalékos arány	Tényleges ágykihasználási százalék	
Összesen	Budapest	5 928	26,65	77,45	
	Baranya	15	0,07	62,69	
	Bács-Kiskun	18	0,08	40,77	
	Békés	2 943	13,23	70,45	
	Borsod-Abaúj-Zemplén	701	3,15	63,35	
	Csongrád-Csanád	558	2,51	78,56	
	Fejér	650	2,92	45,87	
	Győr-Moson-Sopron	510	2,29	64,20	
	Hajdú-Bihar	6 290	28,28	65,99	
	Heves	144	0,65	33,45	
	Komárom-Esztergom	198	0,89	68,57	
	Nógrád	102	0,46	52,96	
	Pest	138	0,62	73,70	
	Somogy	50	0,22	44,03	
	Szabolcs-Szatmár-Bereg	104	0,47	36,37	
	Jász-Nagykun-Szolnok	85	0,38	48,41	
	Tolna	1 364	6,13	68,64	
	Vas	2 013	9,05	92,16	
	Veszprém	425	1,91	74,93	
	Zala	5	0,02	60,32	
	Országos összesen		22 241	100,00	71,46



Tízezer lakosra jutó krónikus ágyszám vármegyénként

Tízezer lakosra jutó ápolási ágyszám országos összesen: **2,55**

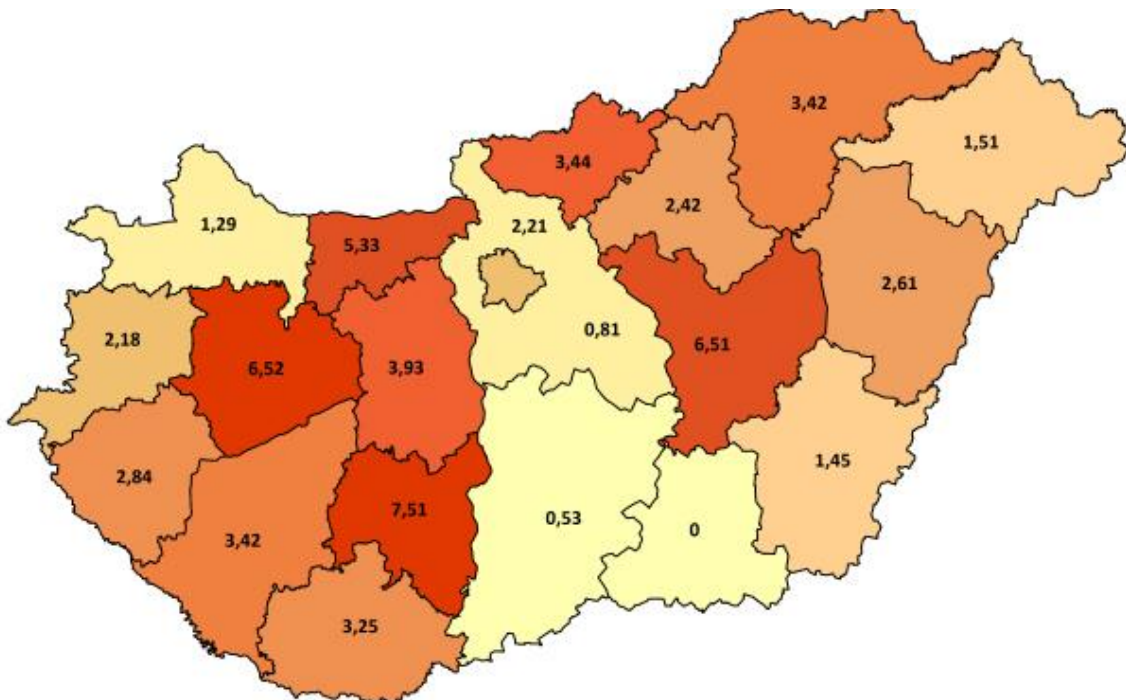

Tízezer lakosra jutó krónikus ellátási ágyszám országos összesen: **7,35**

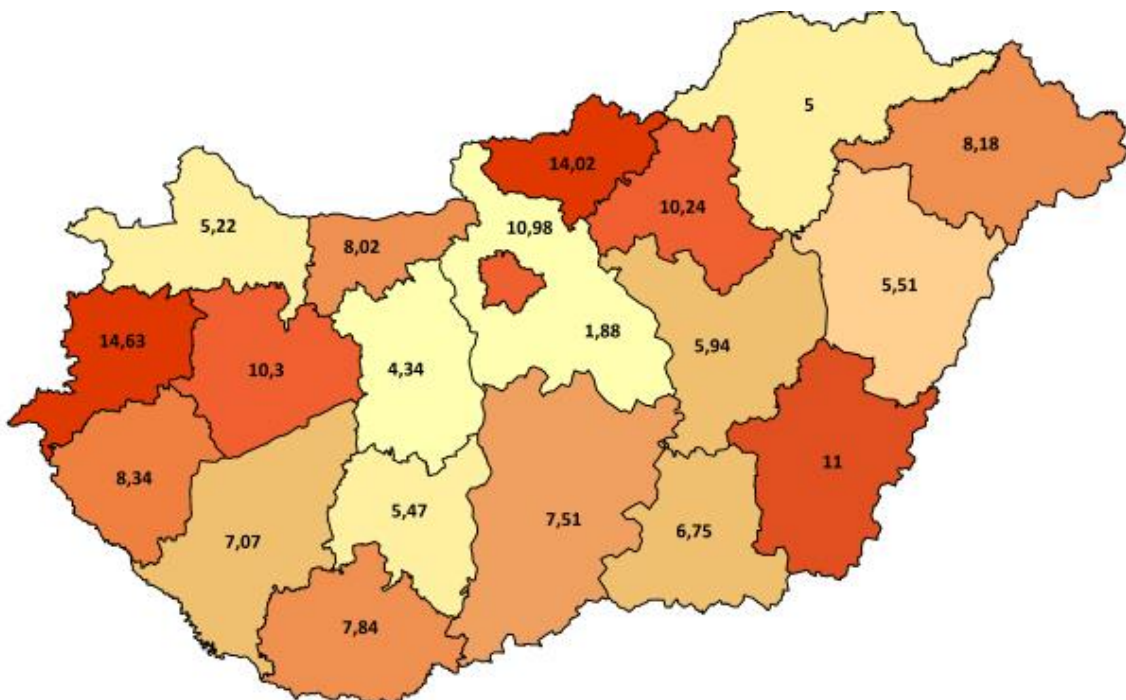



Tízezer lakosra jutó rehabilitációs ágyszám országos összesen: **13,30**

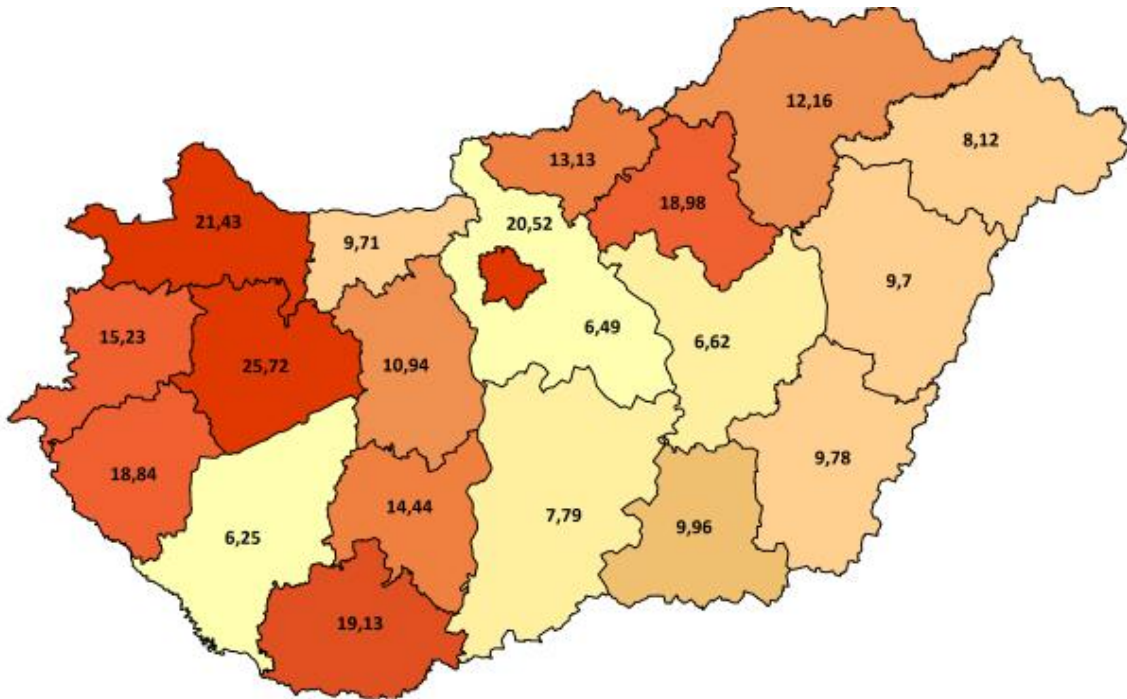

Tízezer lakosra jutó összes krónikus ágyszám országos összesen: **23,20**

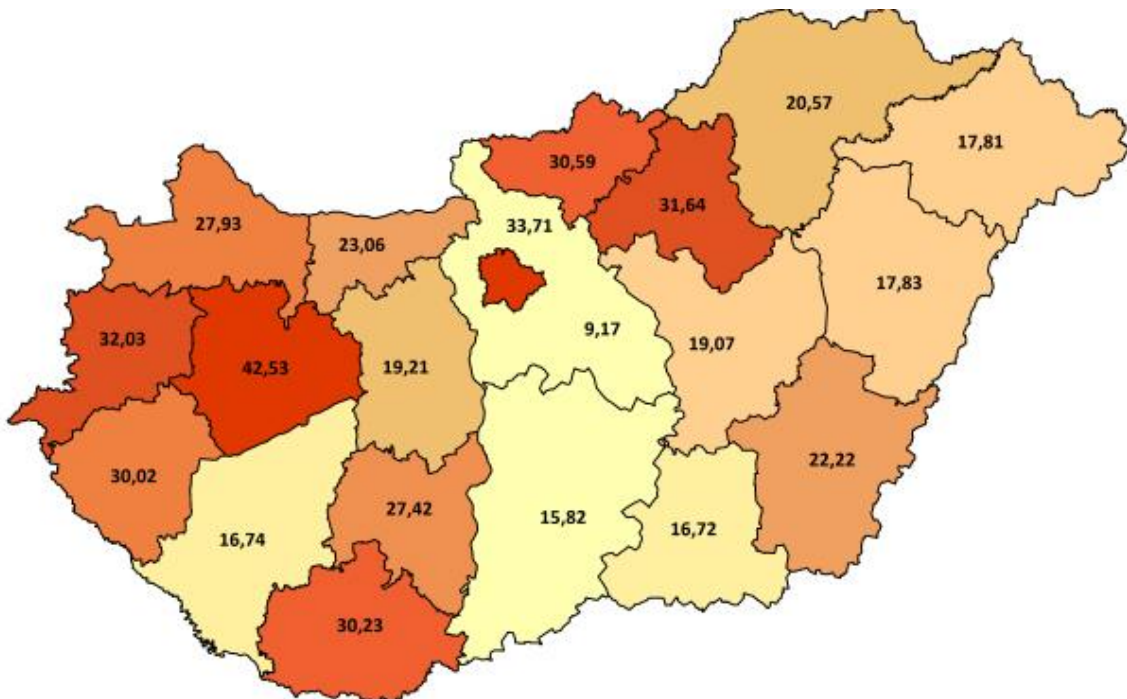



Krónikus ágyszám megoszlás intézmény-csoportonként

Feladat	Intézmény-csoport	Krónikus ágyszám	Krónikus ágyszám százalékos arány	Tényleges ágykihasználási százalék
Ápolás (A)	Országos intézetek	20	0,82	60,40
	Egyetemek	216	8,84	85,92
	Vármegyei intézetek	487	19,93	88,25
	Fővárosi intézetek	15	0,61	92,37
	Városi intézetek	1 039	42,53	86,44
	Egyéb intézetek	666	27,26	95,67
	Szakkórházak	-	-	-
	Országos összesen	2 443	100,00	89,09
Krónikus ellátás (C)	Országos intézetek	162	2,30	63,90
	Egyetemek	776	11,01	71,71
	Vármegyei intézetek	2 424	34,39	70,15
	Fővárosi intézetek	311	4,41	77,38
	Városi intézetek	2 447	34,71	80,00
	Egyéb intézetek	823	11,68	90,02
	Szakkórházak	106	1,50	79,03
	Országos összesen	7 049	100,00	76,37
Rehabilitáció (R)	Országos intézetek	440	3,45	67,47
	Egyetemek	2 034	15,95	67,90
	Vármegyei intézetek	3 596	28,21	60,53
	Fővárosi intézetek	513	4,02	68,98
	Városi intézetek	3 303	25,91	65,82
	Egyéb intézetek	2 673	20,97	71,65
	Szakkórházak	190	1,49	18,95
	Országos összesen	12 749	100,00	65,37



Feladat	Intézmény-csoport	Krónikus ágyszám	Krónikus ágyszám százalékos arány	Tényleges ágykihasználási százalék
Összesen	Országos intézetek	622	2,80	66,31
	Egyetemek	3 026	13,61	70,16
	Vármegyei intézetek	6 507	29,26	66,19
	Fővárosi intézetek	839	3,77	72,52
	Városi intézetek	6 789	30,52	74,09
	Egyéb intézetek	4 162	18,71	79,13
	Szakkórházak	296	1,33	40,46
	Országos összesen	22 241	100,00	71,46



Krónikus ágyszám megoszlás szakterületenként

Feladat	Szakterület		Krónikus ágyszám	Krónikus ágyszám százalékos arány	Tényleges ágykihasználási százalék
Ápolás (A)	7305	Szakápolás	2 013	82,40	92,16
	7306	Felnőtt hospice-palliatív ellátás	425	17,40	74,93
	7310	Gyermek palliatív ellátás	5	0,20	60,32
	Országos összesen		2 443	100,00	89,09
Krónikus ellátás (C)	010C	Krónikus belgyógyászat	5 928	84,10	77,45
	040C	Krónikus nőgyógyászat	15	0,21	62,69
	1504	Tartós lélegeztetés	18	0,26	40,77
	180C	Krónikus pszichiátria (geronto pszichiátriai polymorbid ellátás)	558	7,92	78,56
	190C	Krónikus tüdőgyógyászat	510	7,24	64,20
	2206	Súlyos agykárosodottak rehabilitációja	20	0,28	45,97
	Országos összesen		7 049	100,00	76,37



Feladat	Szakterület	Krónikus ágyszám	Krónikus ágyszám százalékos arány	Tényleges ágykihasználási százalék	
Rehabilitáció (R)	1804	Pszichiátriai rehabilitáció	2 943	23,08	70,45
	1806	Addiktológiai rehabilitáció	701	5,50	63,35
	1903	Tüdőgyógyászati és légzésrehabilitáció	650	5,10	45,87
	2200	Rehabilitációs medicina alaptervékenységek	6 290	49,34	65,99
	2205	Gyermek rehabilitáció	144	1,13	33,45
	2206	Súlyos agykárosodottak rehabilitációja	178	1,40	71,11
	2207	Gerincvelő károsodottak rehabilitációja	102	0,80	52,96
	2208	Politraumatizáltak, égésbetegek és szeptikus sebészeti betegek rehabilitációja	138	1,08	73,70
	2209	Súlyos központi idegrendszeri károsodottak, polytraumatizáltak és égésbetegek rehabilitációja gyermekkorban	50	0,39	44,03
	2301	Gyermek- és ifjúságpszichiátriai rehabilitáció	104	0,82	36,37
	2303	Gyermek- és ifjúságaddiktológiai rehabilitáció	85	0,67	48,41
	4003	Kardiológiai rehabilitáció	1 364	10,70	68,64
	Országos összesen		12 749	100,00	65,37



Nemzeti Egészségbiztosítási Alapkezelő



Jelentés a fekvőbeteg-szakellátás teljesítményéről
2025. december

Feladat	Szakterület	Krónikus ágyszám	Krónikus ágyszám százalékos arány	Tényleges ágykihasználási százalék	
Összesen	010C	Krónikus belgyógyászat	5 928	26,65	77,45
	040C	Krónikus nőgyógyászat	15	0,07	62,69
	1504	Tartós lélegeztetés	18	0,08	40,77
	1804	Pszichiátriai rehabilitáció	2 943	13,23	70,45
	1806	Addiktológiai rehabilitáció	701	3,15	63,35
	180C	Krónikus pszichiátria (geronto pszichiátriai polymorbid ellátás)	558	2,51	78,56
	1903	Tüdőgyógyászati és légzésrehabilitáció	650	2,92	45,87
	190C	Krónikus tüdőgyógyászat	510	2,29	64,20
	2200	Rehabilitációs medicina alaptevékenységek	6 290	28,28	65,99
	2205	Gyermek rehabilitáció	144	0,65	33,45
	2206	Súlyos agykárosodottak rehabilitációja	198	0,89	68,57
	2207	Gerincvelő károsodottak rehabilitációja	102	0,46	52,96
	2208	Politraumatizáltak, égésbetegek és szeptikus sebészeti betegek rehabilitációja	138	0,62	73,70
	2209	Súlyos központi idegrendszeri károsodottak, polytraumatizáltak és égésbetegek rehabilitációja gyermekkorban	50	0,22	44,03
	2301	Gyermek- és ifjúságpszichiátriai rehabilitáció	104	0,47	36,37
	2303	Gyermek- és ifjúságaddiktológiai rehabilitáció	85	0,38	48,41
	4003	Kardiológiai rehabilitáció	1 364	6,13	68,64
	7305	Szakápolás	2 013	9,05	92,16
	7306	Felnőtt hospice-palliatív ellátás	425	1,91	74,93
	7310	Gyermek palliatív ellátás	5	0,02	60,32
Országos összesen		22 241	100,00	71,46	



Krónikus napok és krónikus súlyozott napok megoszlása az ápoló intézmény vármegyéje szerint

Feladat	Vármegye	Krónikus nap	Krónikus nap százalékos arány	Krónikus súlyozott nap	Krónikus súlyozott nap százalékos arány
Ápolás (A)	Budapest	9 848	14,59	16 523,75	15,65
	Baranya	3 042	4,51	4 349,47	4,12
	Bács-Kiskun	785	1,16	1 121,90	1,06
	Békés	1 097	1,63	2 134,64	2,02
	Borsod-Abaúj-Zemplén	5 602	8,30	8 902,43	8,43
	Csongrád-Csanád	-	-	-	-
	Fejér	4 893	7,25	7 400,08	7,01
	Győr-Moson-Sopron	1 686	2,50	2 650,10	2,51
	Hajdú-Bihar	3 831	5,68	5 839,46	5,53
	Heves	1 963	2,91	3 473,18	3,29
	Komárom-Esztergom	4 618	6,84	6 887,54	6,52
	Nógrád	1 706	2,53	3 229,22	3,06
	Pest	3 090	4,58	4 935,82	4,68
	Somogy	1 919	2,84	3 081,42	2,92
	Szabolcs-Szatmár-Bereg	2 088	3,09	3 199,74	3,03
	Jász-Nagykun-Szolnok	6 404	9,49	9 562,99	9,06
	Tolna	5 354	7,93	7 655,69	7,25
	Vas	1 606	2,38	2 296,63	2,18
	Veszprém	6 196	9,18	9 551,54	9,05
	Zala	1 751	2,60	2 768,72	2,62
Országos összesen		67 474	100,00	105 564,32	100,00



Nemzeti Egészségbiztosítási Alapkezelő



Jelentés a fekvőbeteg-szakellátás teljesítményéről
2025. december

Feladat	Vármegye	Krónikus nap	Krónikus nap százalékos arány	Krónikus súlyozott nap	Krónikus súlyozott nap százalékos arány
Krónikus ellátás (C)	Budapest	46 206	27,69	73 390,18	27,44
	Baranya	6 808	4,08	12 312,74	4,60
	Bács-Kiskun	8 366	5,01	12 691,52	4,74
	Békés	6 620	3,97	10 456,00	3,91
	Borsod-Abaúj-Zemplén	7 658	4,59	12 024,38	4,50
	Csongrád-Csanád	4 683	2,81	7 572,82	2,83
	Fejér	4 235	2,54	6 608,35	2,47
	Győr-Moson-Sopron	4 713	2,82	7 573,26	2,83
	Hajdú-Bihar	6 044	3,62	9 313,34	3,48
	Heves	8 294	4,97	15 074,92	5,64
	Komárom-Esztergom	6 378	3,82	9 803,30	3,66
	Nógrád	6 395	3,83	9 513,84	3,56
	Pest	6 836	4,10	13 041,31	4,88
	Somogy	4 350	2,61	6 870,21	2,57
	Szabolcs-Szatmár-Bereg	10 354	6,20	16 441,03	6,15
	Jász-Nagykun-Szolnok	5 744	3,44	8 538,50	3,19
	Tolna	2 770	1,66	4 472,38	1,67
	Vas	6 864	4,11	10 659,31	3,98
	Veszprém	9 088	5,45	14 068,40	5,26
	Zala	4 479	2,68	7 072,52	2,64
	Országos összesen		166 879	100,00	267 498,31



Nemzeti Egészségbiztosítási Alapkezelő



Jelentés a fekvőbeteg-szakellátás teljesítményéről
2025. december

Feladat	Vármegye	Krónikus nap	Krónikus nap százalékos arány	Krónikus súlyozott nap	Krónikus súlyozott nap százalékos arány
Rehabilitáció (R)	Budapest	71 527	27,69	178 338,49	29,65
	Baranya	15 180	5,88	35 870,94	5,96
	Bács-Kiskun	7 692	2,98	15 957,35	2,65
	Békés	3 731	1,44	8 008,54	1,33
	Borsod-Abaúj-Zemplén	13 235	5,12	30 388,06	5,05
	Csongrád-Csanád	7 256	2,81	16 492,91	2,74
	Fejér	9 944	3,85	23 062,40	3,83
	Győr-Moson-Sopron	22 207	8,60	49 913,00	8,30
	Hajdú-Bihar	11 181	4,33	28 775,82	4,78
	Heves	12 760	4,94	28 648,56	4,76
	Komárom-Esztergom	3 462	1,34	7 889,96	1,31
	Nógrád	4 697	1,82	9 960,35	1,66
	Pest	15 887	6,15	33 131,07	5,51
	Somogy	4 610	1,78	8 609,41	1,43
	Szabolcs-Szatmár-Bereg	8 106	3,14	20 290,20	3,37
	Jász-Nagykun-Szolnok	4 125	1,60	9 218,82	1,53
	Tolna	7 003	2,71	16 229,99	2,70
	Vas	7 225	2,80	16 161,68	2,69
	Veszprém	18 839	7,29	41 444,06	6,89
	Zala	9 685	3,75	23 025,12	3,83
	Országos összesen		258 349	100,00	601 416,73



Nemzeti Egészségbiztosítási Alapkezelő



Jelentés a fekvőbeteg-szakellátás teljesítményéről
2025. december

Feladat	Vármegye	Krónikus nap	Krónikus nap százalékos arány	Krónikus súlyozott nap	Krónikus súlyozott nap százalékos arány
Összesen	Budapest	127 581	25,89	268 252,42	27,53
	Baranya	25 029	5,08	52 533,15	5,39
	Bács-Kiskun	16 842	3,42	29 770,77	3,06
	Békés	11 447	2,32	20 599,18	2,11
	Borsod-Abaúj-Zemplén	26 494	5,38	51 314,87	5,27
	Csongrád-Csanád	11 939	2,42	24 065,73	2,47
	Fejér	19 071	3,87	37 070,83	3,80
	Győr-Moson-Sopron	28 605	5,81	60 136,36	6,17
	Hajdú-Bihar	21 056	4,27	43 928,62	4,51
	Heves	23 017	4,67	47 196,66	4,84
	Komárom-Esztergom	14 457	2,93	24 580,80	2,52
	Nógrád	12 797	2,60	22 703,41	2,33
	Pest	25 813	5,24	51 108,20	5,24
	Somogy	10 879	2,21	18 561,04	1,90
	Szabolcs-Szatmár-Bereg	20 548	4,17	39 930,97	4,10
	Jász-Nagykun-Szolnok	16 273	3,30	27 320,31	2,80
	Tolna	15 126	3,07	28 358,06	2,91
	Vas	15 695	3,19	29 117,62	2,99
	Veszprém	34 122	6,93	65 064,00	6,68
	Zala	15 915	3,23	32 866,36	3,37
	Országos összesen		492 701	100,00	974 479,36



Krónikus napok és krónikus súlyozott napok megoszlása intézmény- csoportonként

Feladat	Intézmény-csoport	Krónikus nap	Krónikus nap százalékos arány	Krónikus súlyozott nap	Krónikus súlyozott nap százalékos arány
Ápolás (A)	Országos intézetek	375	0,56	872,70	0,83
	Egyetemek	5 753	8,53	8 794,60	8,33
	Vármegyei intézetek	13 323	19,75	21 884,10	20,73
	Fővárosi intézetek	430	0,64	1 000,80	0,95
	Városi intézetek	27 841	41,26	42 853,42	40,59
	Egyéb intézetek	19 752	29,27	30 158,70	28,57
	Szakkórházak	-	-	-	-
	Országos összesen	67 474	100,00	105 564,32	100,00
Krónikus ellátás (C)	Országos intézetek	3 209	1,92	5 614,90	2,10
	Egyetemek	17 252	10,34	28 968,80	10,83
	Vármegyei intézetek	52 710	31,59	82 337,00	30,78
	Fővárosi intézetek	7 461	4,47	11 989,80	4,48
	Városi intézetek	60 682	36,36	96 644,61	36,13
	Egyéb intézetek	22 968	13,76	37 927,00	14,18
	Szakkórházak	2 597	1,56	4 016,20	1,50
	Országos összesen	166 879	100,00	267 498,31	100,00
Rehabilitáció (R)	Országos intézetek	9 203	3,56	21 490,00	3,57
	Egyetemek	42 813	16,57	113 175,80	18,82
	Vármegyei intézetek	67 478	26,12	152 148,90	25,30
	Fővárosi intézetek	10 971	4,25	25 167,60	4,18
	Városi intézetek	67 398	26,09	152 770,93	25,40
	Egyéb intézetek	59 370	22,98	134 297,30	22,33
	Szakkórházak	1 116	0,43	2 366,20	0,39
	Országos összesen	258 349	100,00	601 416,73	100,00



Nemzeti Egészségbiztosítási Alapkezelő



Jelentés a fekvőbeteg-szakellátás teljesítményéről
2025. december

Feladat	Intézmény-csoport	Krónikus nap	Krónikus nap százalékos arány	Krónikus súlyozott nap	Krónikus súlyozott nap százalékos arány
Összesen	Országos intézetek	12 787	2,60	27 977,60	2,87
	Egyetemek	65 817	13,36	150 939,20	15,49
	Vármegyei intézetek	133 511	27,10	256 370,10	26,31
	Fővárosi intézetek	18 861	3,83	38 158,30	3,92
	Városi intézetek	155 922	31,65	292 268,86	29,99
	Egyéb intézetek	102 090	20,72	202 382,90	20,77
	Szakkórházak	3 713	0,75	6 382,40	0,65
	Országos összesen	492 701	100,00	974 479,36	100,00



Krónikus napok és krónikus súlyozott napok megoszlása szakterületenként

Feladat		Szakterület	Krónikus nap	Krónikus nap százalékos arány	Krónikus súlyozott nap	Krónikus súlyozott nap százalékos arány
Ápolás (A)	7305	Szakápolás	57 508	85,23	82 241,12	77,91
	7306	Felnőtt hospice-palliatív ellátás	9 872	14,63	23 002,40	21,79
	7310	Gyermek palliatív ellátás	94	0,14	320,80	0,30
	Országos összesen		67 474	100,00	105 564,32	100,00
Krónikus ellátás (C)	010C	Krónikus belgyógyászat	142 333	85,29	224 020,81	83,75
	040C	Krónikus nőgyógyászat	292	0,17	708,50	0,26
	1504	Tartós lélegeztetés	228	0,14	1 053,30	0,39
	180C	Krónikus pszichiátria (geronto pszichiátriai polymorbid ellátás)	13 590	8,14	23 264,80	8,70
	190C	Krónikus tüdőgyógyászat	10 151	6,08	17 758,30	6,64
	2206	Súlyos agykárosodottak rehabilitációja	285	0,17	692,60	0,26
	Országos összesen		166 879	100,00	267 498,31	100,00



Nemzeti Egészségbiztosítási Alapkezelő



Jelentés a fekvőbeteg-szakellátás teljesítményéről
2025. december

Feladat	Szakterület	Krónikus nap	Krónikus nap százalékos arány	Krónikus súlyozott nap	Krónikus súlyozott nap százalékos arány	
Rehabilitáció (R)	1804	Pszichiátriai rehabilitáció	64 270	24,88	127 945,50	21,27
	1806	Addiktológiai rehabilitáció	13 767	5,33	24 934,20	4,15
	1903	Tüdőgyógyászati és légzésrehabilitáció	9 243	3,58	20 649,10	3,43
	2200	Rehabilitációs medicina alaptevékenységek	128 667	49,80	304 721,63	50,67
	2205	Gyermek rehabilitáció	1 493	0,58	2 975,30	0,49
	2206	Súlyos agykárosodottak rehabilitációja	3 924	1,52	18 405,20	3,06
	2207	Gerincvelő károsodottak rehabilitációja	1 675	0,65	8 257,00	1,37
	2208	Politraumatizáltak, égésbetegek és szepikus sebészeti betegek rehabilitációja	3 153	1,22	13 430,50	2,23
	2209	Súlyos központi idegrendszeri károsodottak, polytraumatizáltak és égésbetegek rehabilitációja gyermekkorban	683	0,26	2 869,10	0,48
	2301	Gyermek- és ifjúságpszichiátriai rehabilitáció	1 173	0,45	3 275,40	0,54
	2303	Gyermek- és ifjúságaddiktológiai rehabilitáció	1 276	0,49	5 012,80	0,83
	4003	Kardiológiai rehabilitáció	29 025	11,23	68 941,00	11,46
	Országos összesen		258 349	100,00	601 416,73	100,00



Feladat	Szakterület	Krónikus nap	Krónikus nap százalékos arány	Krónikus súlyozott nap	Krónikus súlyozott nap százalékos arány	
Összesen	010C	Krónikus belgyógyászat	142 334	28,89	224 020,80	22,99
	040C	Krónikus nőgyógyászat	292	0,06	708,50	0,07
	1504	Tartós lélegeztetés	228	0,05	1 053,30	0,11
	1804	Pszichiátriai rehabilitáció	64 270	13,04	127 945,50	13,13
	1806	Addiktológiai rehabilitáció	13 767	2,79	24 934,20	2,56
	180C	Krónikus pszichiátria (geronto pszichiátriai polymorbid ellátás)	13 590	2,76	23 264,80	2,39
	1903	Tüdőgyógyászati és légzésrehabilitáció	9 243	1,88	20 649,10	2,12
	190C	Krónikus tüdőgyógyászat	10 151	2,06	17 758,30	1,82
	2200	Rehabilitációs medicina alaptevékenységek	128 664	26,11	304 721,56	31,27
	2205	Gyermek rehabilitáció	1 493	0,30	2 975,30	0,31
	2206	Súlyos agykárosodottak rehabilitációja	4 209	0,85	19 097,80	1,96
	2207	Gerincvelő károsodottak rehabilitációja	1 675	0,34	8 257,00	0,85
	2208	Politraumatizáltak, égésbetegek és szepszikus sebészeti betegek rehabilitációja	3 153	0,64	13 430,50	1,38
	2209	Súlyos központi idegrendszeri károsodottak, polytraumatizáltak és égésbetegek rehabilitációja gyermekkorban	683	0,14	2 869,10	0,29
	2301	Gyermek- és ifjúságpszichiátriai rehabilitáció	1 173	0,24	3 275,40	0,34
	2303	Gyermek- és ifjúságaddiktológiai rehabilitáció	1 276	0,26	5 012,80	0,51
	4003	Kardiológiai rehabilitáció	29 025	5,89	68 941,00	7,07
	7305	Szakápolás	57 509	11,67	82 241,20	8,44
	7306	Felnőtt hospice-palliatív ellátás	9 872	2,00	23 002,40	2,36
	7310	Gyermek palliatív ellátás	94	0,02	320,80	0,03
Országos összesen		492 701	100,00	974 479,36	100,00	



A TELJESÍTMÉNY JELENTÉSÉNEK ÉS ELSZÁMOLÁSÁNAK VIZSGÁLATA

Legnagyobb esetszámú és súlyszám összegű HBCs-k

A legnagyobb esetszámú HBCs-k		
HBCs kód	HBCs név	Esetszám
0680	Szürkehályogműtét phakoemulsificatio módszerrel, hajlítható műlencse biztosításával	4 915
959A	Roszcindulatú daganat kemoterápiája "A"	4 690
576B	Veseelégtelenség 18 év felett	3 315
959E	Roszcindulatú daganat kemoterápiája "E"	3 171
015F	Cerebrovascularis betegségek (kivéve: TIA), praecerebralis érelzáródással, speciális kezelés nélkül 18 év felett	3 063
0633	Neovascularisatióval járó időskori macula degeneratio kezelése	3 021
801A	Szeptikémia 18 év felett	2 391
671A	Császarmetszés	2 258
7270	Újszülött, születési súly 2499 g felett, jelentős műtét nélkül, normális újszülött diagnózissal	2 252
9434	Képvezérelt - intenzitás modulált sugárterápia (IMRT+IGRT)	2 149

A legnagyobb súlyszám összegű HBCs-k		
HBCs kód	HBCs név	Súlyszám összeg
9540	5 napot meghaladó gépi lélegeztetés arc, száj, nyaki betegségek kivételével	7 889,07
801A	Szeptikémia 18 év felett	5 106,57
9434	Képvezérelt - intenzitás modulált sugárterápia (IMRT+IGRT)	4 555,12
374A	Csípő, femurműtétek velőűrszegezéssel	4 196,96
576B	Veseelégtelenség 18 év felett	4 074,17
2081	AMI PCI-vel (egy vagy több stenttel)	4 033,43
0680	Szürkehályogműtét phakoemulsificatio módszerrel, hajlítható műlencse biztosításával	3 980,51
371E	Duocondylaris térdprotézis-beültetés komplikáció nélkül	3 751,17
671A	Császarmetszés	3 451,08
959E	Roszcindulatú daganat kemoterápiája "E"	3 322,30



Meghatározott intézményi körben végezhető HBCs-k

A csillaggal („*”) jelölt HBCs-k intézményi kompetenciáját a 9/1993. (IV. 2.) NM rendelet 4. számú melléklete tartalmazza.

2025. decemberben **33 866** eset kapott csillagos HBCs-t.

A legnagyobb esetszámmal elszámolt csillagos HBCs-k

HBCs kód	HBCs név	Esetszám
959A	Rosszindulatú daganat kemoterápiája "A"	4 687
959E	Rosszindulatú daganat kemoterápiája "E"	3 171
959D	Rosszindulatú daganat kemoterápiája "D"	1 960
1800	Diagnosztikus katéterezés	1 741
959C	Rosszindulatú daganat kemoterápiája "C"	1 568
959F	Rosszindulatú daganat kemoterápiája "F"	1 534
959B	Rosszindulatú daganat kemoterápiája "B"	1 409
959G	Rosszindulatú daganat kemoterápiája "G"	1 310
959H	Rosszindulatú daganat kemoterápiája "H"	1 207
410D	Gerincbetegségek aktív komplex reumatológiai ellátással	1 175

A legnagyobb súlyszám összeggel elszámolt csillagos HBCs-k

HBCs kód	HBCs név	Súlyszám összeg
2081	AMI PCI-vel (egy vagy több stenttel)	4 033,43
371E	Duocondylaris térdprotézis-beültetés komplikáció nélkül	3 751,17
959E	Rosszindulatú daganat kemoterápiája "E"	3 322,30
371C	Cement nélküli csípőprotézis-beültetés komplikáció nélkül	3 318,08
029F	Intracranialis erek szűkületeinek és elzáródásának neurointervenciós kezelése	2 767,34
183L	Percutan cardiovascularis műtétek stent nélkül, áthelyezés nélkül	2 669,97
959H	Rosszindulatú daganat kemoterápiája "H"	2 529,72
2082	AMI PCI-vel, stent nélkül	2 258,53
959F	Rosszindulatú daganat kemoterápiája "F"	2 087,84
959G	Rosszindulatú daganat kemoterápiája "G"	2 068,20



Súlyos társult betegséggel elszámolt HBCs-k

Elszámolási időszak	Összes finanszírozott esetszám	Súlyos társult betegséggel járó esetek	
		száma	százalékos aránya
December	150 268,94	2 355	1,57
November	157 948,29	2 256	1,43

A legnagyobb esetszámmal előforduló súlyos társult betegséggel járó HBCs-k			
HBCs kód	HBCs név	Esetszám	
		Nov	Dec.
820Z	Szeptikémia súlyos társult betegséggel	245	281
340Z	Gyomor, oesophagus, duodenum, vékony-, vastagbél műtétei (kivéve: oesophagus nagyobb műtétei) súlyos társult betegséggel	246	272
060Z	Idegrendszer egyéb betegségei súlyos társult betegséggel	260	261
174Z	Légzőrendszeri fertőzések, gyulladások, súlyos társult betegséggel	195	227
270Z	Keringési betegségek műtétei súlyos társult betegséggel	202	172
487Z	A vázizomrendszer nagyobb műtétei (kivéve: protézis beültetések műtétei, felső és alsó végtagi replantációk) súlyos társult betegséggel	146	147
175Z	Légzőrendszeri betegségek, egyéb fertőzések (kivéve: gümőkór polirezisztens kórokozóval) súlyos társult betegséggel	192	139
268Z	Keringési rendellenességek (kivéve: AMI thrombolysissel, endocarditis, krónikus szívelégtelenség) súlyos társult betegséggel	130	137
368Z	Hasnyálmirigy, máj, epeút műtétei súlyos társult betegséggel	63	94
734Z	Újszülött, születési súly 2499 g felett, jelentős műtét nélkül súlyos problémával, 5 napot nem meghaladó gépi lélegeztetéssel	54	77
A tíz csoport összesen:		1 733	1 807
Az összes súlyos társult betegséges csoport:		2 256	2 355

2024. novemberben a tíz leggyakoribb súlyos társult betegséggel elszámolt HBCs az összes súlyos társult betegséggel járó HBCs 77,09 %-a, decemberben 76,83 %-a, 2025. novemberben 76,82 %-a, **decemberben 76,73 %-a.**



Az alábbi intézményekben a legnagyobb a súlyos társult betegséggel járó HBCs-k száma			
Int. kód	Intézmény név	Esetszám	
		Nov.	Dec.
U912	Pécsi Tudományegyetem Klinikai Központ	257	309
U894	Debreceni Egyetem Klinikai Központ	220	229
U915	Semmelweis Egyetem Klinikai Központ	279	225
U917	Szegedi Tudományegyetem Szent-Györgyi Albert Klinikai Központ	160	187
R730	Borsod-Abaúj-Zemplén Vármegyei Központi Kórház és Egyetemi Oktatókórház	87	108
1122	Bács-Kiskun Vármegyei Oktatókórház	105	101
N585	Heves Vármegyei Markhot Ferenc Kórház, Eger	84	91
2010	Kistarcsai Flór Ferenc Kórház	71	85
1301	Edelényi Koch Róbert Kórház és Rendelőintézet	71	71
2425	Tolna Vármegyei Balassa János Kórház	64	68



Az alábbi intézményekben a legnagyobb a súlyos társult betegséggel járó HBCs-k aránya az összes esethez képest (%)

Int. kód	Intézmény név	Eset arány	
		Nov.	Dec.
1301	Edelényi Koch Róbert Kórház és Rendelőintézet	31,14	28,86
U121	Budai Egészségközpont Zrt.	14,63	7,93
U912	Pécsi Tudományegyetem Klinikai Központ	3,15	3,91
2010	Kistarcsai Flór Ferenc Kórház	3,41	3,89
2425	Tolna Vármegyei Balassa János Kórház	3,17	3,83
N585	Heves Vármegyei Markhot Ferenc Kórház, Eger	3,32	3,75
N582	Dombóvári Szent Lukács Kórház	4,49	2,81
2897	Országos Korányi Pulmonológiai Intézet	2,04	2,61
U917	Szegedi Tudományegyetem Szent-Györgyi Albert Klinikai Központ	1,92	2,36
1122	Bács-Kiskun Vármegyei Oktatókórház	2,41	2,35



A kórházban elhunytak „9970 Boncolás” HBCs-ben történő elszámolása

A boncolás jelentésével és elszámolásával kapcsolatos szabályokat a 10/2012. (II. 28.) NEFMI rendelet 12. számú melléklet 27. pontja tartalmazza.

Halálosetek és boncolások országosan				
Időszak	Halálosetek		Boncolások	
	száma	százalékos aránya az összes betegből	száma	százalékos aránya az összes elhunytból
December	7 760	4,15	1 208	15,57
November	7 235	3,72	1 227	16,96